



---

**DOCUMENTO:** Cuentas Anuales

---

**FECHA:** 31 de marzo de 2024

---

**FUNDACIÓN:** FUNDACIÓN INSTITUTO DE HIDRÁULICA AMBIENTAL DE CANTABRIA

---

**CIF:** G39655170

---

**N.º REGISTRO:** O,I,18

---

**Cuentas Anuales  
(EJERCICIO 2023)**

---

---

**Aprobado por el Patronato de la  
*Fundación Instituto de Hidráulica Ambiental de Cantabria*  
en su reunión de fecha:  
19 de junio de 2024**

---

## ÍNDICE

BALANCE DE SITUACIÓN AL 31 DE DICIEMBRE DE 2023 Y 2022 .....	6
CUENTA DE RESULTADOS AL 31 DE DICIEMBRE DE 2023 Y 2022 .....	8
1. ACTIVIDAD DE LA ENTIDAD .....	9
1. PROGRAMA DE CONCEPCIÓN Y DESARROLLO DE NUEVAS TECNOLOGÍAS, IDEAS Y TÉCNICAS QUE CONTRIBUYAN A LA CREACIÓN DE NUEVOS PRODUCTOS Y SERVICIOS .....	13
2. PROGRAMA DE CONCEPCIÓN Y DESARROLLO DE NUEVAS TEORÍAS CONOCIMIENTOS Y TÉCNICAS .....	14
3. PROGRAMA DE ACTIVIDADES DE I+D+I EN ÁREAS DE ESPECIAL INTERÉS PARA CANTABRIA .....	16
4. PROGRAMA DE PROYECTOS DE INVESTIGACIÓN Y DESARROLLO CON FINANCIACIÓN DEL PLAN DE RECUPERACIÓN, TRANSFORMACIÓN Y RESILIENCIA Y COFINANCIACIÓN REGIONAL.....	17
5. PROGRAMA DE PROYECTOS DE INVESTIGACIÓN Y DESARROLLO CON FINANCIACIÓN ESTATAL .....	18
6. PROGRAMA DE PROYECTOS DE INVESTIGACIÓN Y DESARROLLO CON FINANCIACIÓN EUROPEA .....	19
7. PROGRAMA DE PROYECTOS DE INVESTIGACIÓN Y DESARROLLO CON FINANCIACIÓN INTERNACIONAL .....	20
8. PROGRAMA DE TRANSFERENCIA DE I+D+I A EMPRESAS .....	21
1. PROGRAMA DE CONGRESOS, TALLERES Y SEMINARIOS .....	23
2. PROGRAMA DE CURSOS DE ESPECIALIZACIÓN Y CAPACITACIÓN A EMPRESAS .....	24
3. PROGRAMA DE FORMACIÓN A PERSONAL INVESTIGADOR PREDOCTORAL Y POSTDOCTORAL .....	24
4. PROGRAMA DE PRÁCTICAS ACADÉMICAS .....	24
5. PROGRAMA DE EGRESADOS .....	25
6. PROGRAMA DE educación continua de ihcantabria .....	25
7. PROGRAMA INVESTIGO CANTABRIA DE CONTRATACIÓN DE PERSONAS DEMANDANTES DE EMPLEO EN ENTIDADES DEL SECTOR PÚBLICO DE CANTABRIA.....	25
8. PROGRAMA PARA EL DESARROLLO DEL SISTEMA DE TRANSFERENCIA DE TECNOLOGÍA DE IHCANTABRIA. ....	26
1. PROGRAMA DE CAPTACIÓN Y RETENCIÓN DE TALENTO .....	28
2. PROGRAMA DE EQUIPAMIENTO Y ACCESO A INFRAESTRUCTURAS DE INVESTIGACIÓN .....	28
3. PROGRAMA PARA EL FORTALECIMIENTO DE LA ESTRUCTURA DE CAPTACIÓN DE FONDOS Y DIFUSIÓN DE LA INVESTIGACIÓN DE IHCANTABRIA.....	29
4. PROGRAMA GENÉRICO DE GESTIÓN Y APOYO A LA INVESTIGACIÓN .....	30

---

2. BASES DE PRESENTACIÓN DE LAS CUENTAS ANUALES. ....	31
2.1. Imagen fiel.....	31
2.2. Principios contables .....	31
2.3. Aspectos críticos de la valoración y estimación de la incertidumbre .....	31
2.4. Comparación de la información .....	33
2.5. Agrupación de partidas .....	33
2.6. Elementos recogidos en varias partidas .....	33
2.7. Cambios en criterios contables. ....	33
2.8. Corrección de errores. ....	33
3. EXCEDENTE DEL EJERCICIO .....	33
4. NORMAS DE REGISTRO Y VALORACIÓN .....	34
4.1. Inmovilizado intangible .....	34
4.2. Inmovilizado material.....	34
4.3. Permutas.....	35
4.4. Instrumentos Financieros .....	35
4.5. Créditos y Débitos por la actividad propia .....	41
4.6. Transacciones en Moneda Extranjera. ....	42
4.7. Impuesto sobre Beneficios.....	42
4.8. Ingresos y Gastos .....	42
4.9. Provisiones y Contingencias .....	43
4.10. Elementos Patrimoniales de naturaleza medioambiental .....	43
4.11. Criterios empleados para el registro y valoración de los gastos de personal .....	43
4.12. Subvenciones, Donaciones y Legados.....	43
4.13. Transacciones entre partes vinculadas.....	44
5. INMOVILIZADO MATERIAL.....	45
6. BIENES DEL PATRIMONIO HISTÓRICO .....	48
7. INVERSIONES INMOBILIARIAS.....	48
8. INMOVILIZADO INTANGIBLE .....	48
9. ARRENDAMIENTOS Y OTRAS OPERACIONES DE NATURALEZA SIMILAR. ....	49
10. INSTRUMENTOS FINANCIEROS .....	49
10.1. Análisis por categorías.....	49
10.2. Análisis por vencimientos .....	50
10.3. Inversiones en empresas y entidades del grupo y asociadas .....	51
10.4. Inversiones financieras .....	51
11. DEUDORES COMERCIALES Y OTRAS CUENTAS A COBRAR .....	52
12. EFECTIVO Y OTROS ACTIVOS LÍQUIDOS EQUIVALENTES.....	55
13. FONDOS PROPIOS .....	56
13.1. Dotación Fundacional.....	56
13.2. Excedente del ejercicio .....	56

---

14. DÉBITOS Y PARTIDAS A PAGAR .....	57
14.1. Detalle de deudas y otros pasivos financieros a L/P y C/P.....	57
14.2. Deudas a l/p y c/p por préstamos recibidos .....	57
14.3. Personal .....	58
14.4. Otras deudas con la Administración Pública.....	58
15. MONEDA EXTRANJERA.....	59
16. SITUACIÓN FISCAL .....	59
17. INGRESOS Y GASTOS.....	61
17.1. Gastos por ayudas y otros.....	61
17.2. Aprovisionamientos .....	61
17.3. Gastos de personal.....	61
17.4. Otros gastos de la actividad .....	62
17.5. Ingresos de la actividad propia .....	62
17.6. Otros ingresos de la actividad mercantil.....	62
17.7. Otros ingresos de la actividad .....	63
17.8. Subvenciones de capital traspasadas al excedente del ejercicio .....	63
17.9. Resultado financiero .....	64
17.10. Otros resultados.....	64
18. PROVISIONES Y CONTINGENCIAS .....	64
19. INFORMACIÓN SOBRE MEDIO AMBIENTE.....	65
20. SUBVENCIONES, DONACIONES Y LEGADOS Y AJUSTES POR CAMBIOS DE VALOR.....	65
20.1. Subvenciones de capital.....	65
20.2. Otros ajustes por cambios de valor.....	67
21. ACTIVIDAD DE LA ENTIDAD. APLICACIÓN DE ELEMENTOS PATRIMONIALES A FINES PROPIOS. GASTOS DE ADMINISTRACIÓN .....	68
21.1. Actividad de la entidad.....	71
21.2. Aplicación de elementos patrimoniales a fines propios.....	88
21.3. Gastos de administración. ....	90
22. ACTIVOS NO CORRIENTES MANTENIDOS PARA LA VENTA Y OPERACIONES INTERRUMPIDAS.....	91
23. HECHOS POSTERIORES AL CIERRE. ....	91
24. OPERACIONES CON PARTES VINCULADAS. ....	91
25. Otra información. ....	92
25.1. Cambios producidos en el Patronato durante el ejercicio.....	92
25.2. Autorizaciones concedidas, denegadas o en trámite de resolución por parte del Protectorado .....	92
25.3. Número medio de personas empleadas en el curso del ejercicio, expresado por categorías y número de personas con discapacidad mayor o igual a 33%. ....	93
25.4. Honorarios de auditoría de cuentas: .....	94
25.5. Naturaleza y propósito del negocio de los acuerdos de la entidad que no figuren en balance y sobre los que no se haya incorporado información en otra nota de la memoria, así como su posible	



impacto financiero, siempre que esta información sea significativa y de ayuda para la determinación de la posición financiera de la entidad.94

25.6. Información anual del grado de cumplimiento del código de conducta de las entidades sin fines lucrativos para la realización de las inversiones financieras temporales según la legislación que le resulte aplicable. .... 94

26. ESTADO DE FLUJOS DE EFECTIVO.....	95
27. INVENTARIO .....	96
28. ENTARIO. ....	230
29. ANEXO I: CÓDIGO DE CONDUCTA PARA LA REALIZACIÓN DE INVERSIONES TEMPORALES .....	231
30. ANEXO II: INFORME ANUAL RELATIVO AL CUMPLIMIENTO DE LOS CÓDIGOS DE CONDUCTA SOBRE INVERSIONES FINANCIERAS TEMPORALES DEL EJERCICIO ECONÓMICO 2023.....	235
FORMULACIÓN DE LAS CUENTAS ANUALES 2023.....	237
APROBACIÓN DE LAS CUENTAS ANUALES 2023 .....	238

## Balance de Situación al 31 de diciembre de 2023 y 2022

(Expresado en euros)

	Nota	2023	2022
<b>A) ACTIVO NO CORRIENTE</b>		<b>28.050.925,81</b>	<b>27.327.611,80</b>
<b>I. Inmovilizado intangible</b>	<b>(8)</b>	<b>30.431,76</b>	<b>17.851,37</b>
1. Desarrollo		3.305,91	3.305,91
2. Concesiones			
3. Patentes, licencias, marcas y similares			
4. Fondo de comercio			
5. Aplicaciones informáticas		27.125,85	14.545,46
6. Derechos sobre activos cedidos en uso			
7. Otro inmovilizado intangible			
<b>II. Bienes del Patrimonio Histórico</b>			
<b>III. Inmovilizado material</b>	<b>(5)</b>	<b>25.358.220,24</b>	<b>25.659.353,98</b>
1. Terrenos y construcciones		24.496.850,64	25.021.947,39
2. Instalaciones técnicas y otro inmovilizado material		861.369,60	637.406,59
3. Inmovilizado en curso y anticipos		-	-
<b>IV. Inversiones inmobiliarias</b>			
<b>V. Inversiones en entidades del grupo y asociadas a largo plazo</b>	<b>(10.1 / 10.3)</b>	<b>1,00</b>	<b>1,00</b>
1. Instrumentos de patrimonio		1,00	1,00
2. Créditos a entidades			
<b>VI. Inversiones financieras a largo plazo</b>	<b>(10.4)</b>	<b>114.278,00</b>	<b>114.278,00</b>
5. Otros activos financieros		114.278,00	114.278,00
<b>VII. Activos por impuesto diferido</b>			
<b>VIII. Otros deudores actividad propia no corrientes</b>	<b>(10.1)</b>	<b>2.547.994,81</b>	<b>1.536.127,45</b>
		<b>14.679.126,80</b>	<b>14.817.688,66</b>
<b>B) ACTIVO CORRIENTE</b>			
I. Activos no corrientes mantenidos para la venta			
II. Existencias			
III. Usuarios y otros deudores de la actividad propia			
<b>IV. Deudores comerciales y otras cuentas a cobrar</b>	<b>(11)</b>	<b>4.690.161,10</b>	<b>4.429.923,46</b>
1. Clientes por ventas y Prestaciones de servicios		1.547.291,71	643.526,62
2. Clientes, entidades del grupo y asociadas			
3. Deudores varios		3.129.320,88	3.766.003,77
4. Personal		-	545,82
5. Activos por impuesto corriente			
6. Otros créditos con las Administraciones Públicas		13.548,51	19.847,25
<b>IV. Inversiones en entidades del grupo y asociadas a corto plazo.</b>			
<b>VI. Inversiones financieras a corto plazo</b>	<b>(10.4)</b>	<b>3.649.951,80</b>	<b>2.469.134,34</b>
1. Instrumentos de patrimonio		-	-
5. Otros activos financieros		3.649.951,80	2.469.134,34
<b>VII. Periodificaciones a corto plazo</b>		<b>47.854,41</b>	<b>61.202,83</b>
<b>VIII. Efectivo y otros activos líquidos equivalentes</b>	<b>(12)</b>	<b>6.291.159,49</b>	<b>7.857.428,03</b>
1. Tesorería		6.291.159,49	7.857.428,03
2. Otros activos líquidos equivalentes			
<b>TOTAL, ACTIVO</b>		<b>42.730.052,61</b>	<b>42.145.300,46</b>

		2023	2022
<b>A) PATRIMONIO NETO</b>	<b>Nota</b>	<b>32.722.877,18</b>	<b>32.326.777,42</b>
<b>A-1) Fondos propios</b>		<b>11.814.073,77</b>	<b>11.369.581,01</b>
<b>I. Dotación fundacional/Fondo social</b>	<b>(13)</b>	<b>7.924.622,69</b>	7.924.622,69
I.1. Dotación fundacional/Fondo social		7.924.622,69	7.924.622,69
I.2. Dotación fundacional no exigida			
II. Reservas			
<b>V. Excedentes de ejercicios anteriores</b>		<b>3.327.558,39</b>	<b>2.578.522,61</b>
1. Remanente		3.327.558,39	2.578.522,61
2. Excedentes negativos de ejercicios anteriores		-	-
<b>IV. Excedente del ejercicio</b>	<b>(3)</b>	<b>561.892,69</b>	<b>866.435,71</b>
<b>A-2) Ajustes por cambios de valor</b>			
III. Otros			
<b>A-3) Subvenciones, donaciones y legados recibidos</b>	<b>(20)</b>	<b>20.908.803,41</b>	<b>20.957.196,41</b>
I. Subvenciones		20.908.803,41	20.957.196,41
II. Donaciones y legados			
<b>B) PASIVO NO CORRIENTE</b>		<b>3.332.625,67</b>	<b>4.077.913,21</b>
<b>I. Provisiones a largo plazo</b>	<b>(18)</b>		
4. Otras provisiones			
<b>II. Deudas a largo plazo</b>		<b>3.332.625,67</b>	<b>4.077.913,21</b>
1. Obligaciones y otros valores negociables			
5. Otros pasivos financieros	<b>(14.1)</b>	3.332.625,67	4.077.913,21
III. Deudas con entidades del grupo y asociadas a largo plazo			
IV. Pasivos por impuesto diferido			
V. Periodificaciones a largo plazo			
<b>C) PASIVO CORRIENTE</b>		<b>6.674.549,76</b>	<b>5.740.609,83</b>
I. Pasivos vinculados con activos no corrientes mantenidos para la venta			
II. Provisiones a corto plazo		-	66.617,40
<b>III. Deudas a corto plazo</b>	<b>(14.1)</b>	<b>5.821.430,36</b>	<b>4.721.282,74</b>
2. Deudas con entidades de crédito		14.633,72	-
5. Otros pasivos financieros		5.770.445,30	4.638.662,90
IV. Deudas con entidades del grupo y asociadas a corto plazo		36.351,34	82.619,84
V. Beneficiarios-Acreedores			
<b>V. Acreedores comerciales y otras cuentas a pagar</b>	<b>(10.2 / 14)</b>	<b>853.119,40</b>	<b>771.588,54</b>
1. Proveedores		128.964,96	79.990,56
2. Proveedores, entidades del grupo y asociadas			
3. Acreedores varios		36.945,19	33.262,60
4. Personal (remuneraciones pendientes de pago)		187.537,36	215.208,57
5. Pasivos por impuesto corriente			
6. Otras deudas con las Administraciones Públicas		499.671,89	443.126,81
7. Anticipos recibidos por pedidos			
VII. Periodificaciones a corto plazo		-	181.121,15
<b>TOTAL, PATRIMONIO NETO Y PASIVO</b>		<b>42.730.052,61</b>	<b>42.145.300,46</b>

## Cuenta de resultados al 31 de diciembre de 2023 y 2022

(Expresada en euros)

	Nota	2023	2022
<b>CUENTA DE RESULTADOS</b>			
<b>A) OPERACIONES CONTINUADAS</b>			
<b>1. Ingresos de la Actividad propia</b>	(17.5)	<b>5.441.912,52</b>	<b>4.169.750,56</b>
d) Subvenciones imputadas al excedente del ejercicio		5.441.912,52	4.169.750,56
<b>2. Ventas y otros ingresos de la actividad mercantil</b>	(17.6)	<b>4.287.854,35</b>	<b>4.599.087,55</b>
<b>3. Gastos por Ayudas y otros</b>	(17.1)	<b>-177.116,75</b>	<b>-120.759,87</b>
a) Ayudas Monetarias		-122.691,08	-114.769,23
d) Reintegro de Subvenciones, donaciones y legados		-54.425,67	-5.990,64
<b>4. Variación de existencias de productos terminados y en curso de fabricación</b>			
<b>5. Trabajos realizados por la Entidad para su Activo</b>			
<b>6. Aprovisionamientos</b>	(17.2)	<b>-1.471.870,49</b>	<b>-1.421.013,48</b>
<b>7. Otros Ingresos de la Actividad</b>	(17.7)	<b>86.855,88</b>	<b>55.465,93</b>
<b>8. Gastos de personal</b>	(17.3)	<b>-6.380.585,21</b>	<b>-5.178.502,20</b>
a) Sueldos, salarios y asimilados		-4.885.552,24	-3.930.788,51
b) Cargas sociales		-1.495.032,97	-1.247.713,69
<b>9. Otros gastos de la Actividad</b>	(17.4)	<b>-1.215.240,59</b>	<b>-1.071.644,46</b>
a) Servicios exteriores		-1.119.424,54	-1.051.016,41
b) Tributos		-3.625,10	-5.309,72
c) Pérdidas, deterioro y variación de provisiones por operaciones comerciales		-92.185,95	-15.318,33
d) Otros gastos de gestión corriente		-5,00	
<b>10. Amortizaciones de Inmovilizado</b>		<b>-707.132,02</b>	<b>-654.391,21</b>
<b>11. Subvenciones, donaciones y legados de capital traspasados excedente del ejercicio (17.8)</b>		<b>596.025,63</b>	<b>596.025,63</b>
a) Subvenciones de capital traspasadas al excedente del ejercicio		596.025,23	596.025,63
<b>12. Excesos de provisiones</b>		<b>0,00</b>	<b>0,00</b>
<b>13. Deterioro y resultado por enajenaciones del inmovilizado</b>		<b>-38,78</b>	<b>130,60</b>
<b>14. Otros resultados</b>		<b>460.664,54</b>	<b>974.149,05</b>
<b>A.1) EXCEDENTE DE LA ACTIVIDAD</b>		<b>460.664,54</b>	<b>974.149,05</b>
<b>16. Ingresos financieros (17.9)</b>		<b>75.311,06</b>	<b>103.419,05</b>
a) De participaciones en instrumentos de patrimonio			
b) De valores negociables y otros instrumentos financieros		75.311,06	103.419,05
b1) De entidades del grupo y asociadas			
b2) De terceros		75.311,06	103.419,05
<b>17. Gastos financieros (17.9)</b>		<b>-40.226,69</b>	<b>-65.102,25</b>
a) Por deudas con entidades del grupo y asociadas			
b) Por deudas con terceros		-40.226,69	-65.102,25
c) Otros gastos financieros			
<b>18. Variación de valor razonable en instrumentos financieros</b>			
<b>19. Diferencias de cambio (17.9)</b>		<b>66.143,78</b>	<b>-146.030,14</b>
<b>20. Deterioro y resultado por enajenaciones de instrumentos financieros (10.3)</b>			
a) Deterioros y pérdidas			
b) Resultados por enajenaciones y otras			
<b>A.2) EXCEDENTE DE LAS OPERACIONES FINANCIERAS</b>		<b>101.228,15</b>	<b>-107.713,34</b>
<b>A.3) EXCEDENTE ANTES DE IMPUESTOS</b>		<b>561.892,69</b>	<b>866.435,71</b>
<b>19. Impuestos sobre beneficios</b>			
<b>A.4) EXCEDENTE DEL EJERCICIO PROCEDENTE DE OPERACIONES CONTINUADAS</b>		<b>561.892,69</b>	<b>866.435,71</b>
<b>B) Operaciones Interrumpidas</b>			
<b>20. Excedente del ejercicio procedente de operaciones interrumpidas neto de impuestos</b>		<b>561.892,69</b>	<b>866.435,71</b>
<b>A.5) Variación de Patrimonio Neto reconocida en el excedente del ejercicio</b>			
<b>C) Ingresos y gastos imputados directamente al patrimonio neto</b>			
1. Subvenciones recibidas y reclasificaciones		547.632,69	863.400,37
2. Intereses Implícitos préstamos a tipo 0 y ajustes		25.174,34	45.018,48
3. Traspaso a pasivo corriente			
<b>C.1) Variación de patrimonio neto por ingresos y gastos reconocidos directamente en el patrimonio neto</b>		<b>572.807,03</b>	<b>908.418,85</b>
<b>D) Reclasificaciones al excedente del ejercicio</b>			
1. Subvenciones de capital traspasadas a resultado del ejercicio		-596.025,63	-596.025,63
2. Intereses implícitos préstamos a tipo cero		-25.174,40	-45.018,48
3. Otras donaciones y legados			
<b>D.1) Variación de patrimonio neto por reclasificaciones al excedente del ejercicio</b>		<b>-621.200,03</b>	<b>-641.044,11</b>
<b>E) Variaciones de patrimonio neto por ingresos y gastos imputados directamente al patrimonio neto</b>		<b>-117.399,93</b>	<b>220.727,67</b>
<b>G) Ajustes por errores</b>			
<b>J) RESULTADO TOTAL, VARIACIÓN DEL PATRIMONIO NETO EN EL EJERCICIO</b>		<b>396.099,76</b>	<b>1.354.538,12</b>

# FUNDACIÓN INSTITUTO DE HIDRÁULICA AMBIENTAL DE CANTABRIA

## Memoria del ejercicio 2023

(Expresada en euros)

### 1. ACTIVIDAD DE LA ENTIDAD

La Fundación Instituto de Hidráulica Ambiental de Cantabria fue constituida en Santander el 5 de marzo de 2007 en escritura pública otorgada ante el Notario D. Rafael Segura Báez, nº 281 de su protocolo, siendo su fundadora la Sociedad Regional Cantabria de I más D más I, S.L. (actualmente absorbida por SODERCAN).

Su domicilio social está fijado en Santander (Cantabria), en la calle Isabel Torres nº 15, en el Parque Científico y Tecnológico de Cantabria. Está inscrita en el Registro de Fundaciones de Cantabria, con la clasificación de OTRAS y con el código O,I,18, desde el 11 de julio de 2007.

La Fundación es una entidad perteneciente al sector público fundacional autonómico de acuerdo con lo previsto con los artículos 2 y 3 de la ley 14/2006 de 24 de octubre de Finanzas de Cantabria.

La Fundación se rige por sus estatutos, por las normas y disposiciones que en interpretación y desarrollo de los mismos establezca el patronato, por la ley 50/2002 de 26 de diciembre de Fundaciones y por las demás disposiciones legales vigentes.

Según el artículo número 6 de los estatutos, la Fundación tiene como finalidad primordial el desarrollo, impulso, supervisión, promoción y tutela del "Instituto de Hidráulica Ambiental de la Universidad de Cantabria", Instituto de Investigación de carácter mixto de la Universidad de Cantabria, cuyo objetivo fundamental será la investigación básica y aplicada y el desarrollo de estudios, metodologías y herramientas para la gestión integrada de los ecosistemas acuáticos, incluyendo las aguas continentales superficiales y subterráneas, las aguas de transición y las aguas costeras, integrando todos los procesos relevantes así como los aspectos socio-económicos asociados a una gestión eficiente y sostenible del ciclo integral del agua.

Para dar cumplimiento a esta finalidad, la FIHAC y la UNIVERSIDAD DE CANTABRIA, con fecha 22 de marzo del 2007 suscribieron un convenio de colaboración para la puesta en marcha del Instituto Mixto de Investigación "Instituto de Hidráulica Ambiental de la Universidad de Cantabria" (con el acrónimo IH Cantabria).

Posteriormente, con fecha 9 de marzo de 2009, y para articular el convenio anterior, se procedió a firmar un Convenio específico de colaboración entre la Universidad de Cantabria y la FIHAC para el establecimiento del procedimiento de desarrollo de actividades en el seno del Instituto de Hidráulica ambiental de la Universidad de Cantabria.

Finalmente, con fecha 22 de marzo del 2011 y con motivo del traslado de la sede del Instituto de Hidráulica Ambiental de la Universidad de Cantabria al nuevo complejo edificatorio situado en el PCTCAN, se procedió a la firma de un convenio de colaboración entre la Universidad de Cantabria y la FIHAC para la puesta en marcha y explotación del

conjunto edificatorio de I+D asociado al “Instituto de Hidráulica Ambiental de la Universidad de Cantabria” en el PCTCAN.

Dado que los mencionados convenios exceden en cuanto a su duración con lo dispuesto en el artículo 49 apartado h de la Ley 40/2015 de Régimen Jurídico del Sector Público, se procedió a elaborar un nuevo convenio refundido, el cual fue ratificado y firmado por ambas entidades en fecha 22 de marzo de 2022.

En particular, las actividades de la Fundación, a través del mencionado Instituto, persiguen los siguientes objetivos:

- A través de la **investigación aplicada**, IHCantabria intenta ampliar las fronteras del conocimiento de las ciencias y tecnologías relacionadas con el ciclo del agua y los sistemas terrestres asociados.
- Con la **transferencia tecnológica** se pretende trasladar a la sociedad y convertir en beneficios sociales concretos los logros obtenidos en el estudio del ciclo integral del agua y gestión de cuenca. Todo ello mediante el establecimiento de sólidas vías de transferencia del conocimiento, metodologías y herramientas a administraciones públicas y empresas nacionales e internacionales.
- Con la **formación** educamos a investigadores, especialistas y gestores en el ámbito de la hidráulica ambiental.

IHCantabria desarrolla estudios, metodologías y herramientas para el estudio de las **aguas continentales, de transición y costeras**, englobando los medios terrestres mediante una gestión integral de cuenca en la que se tienen en cuenta todos los procesos físicos y ambientales relevantes, así como los aspectos socioeconómicos asociados a una gestión eficiente y sostenible del medio ambiente. IHCantabria cuenta más de 30 años de experiencia en el desarrollo de estudios de ecosistemas costeros y continentales, ingeniería de costas, fluvial y portuaria, cambio climático, oceanografía, gestión integrada de zonas costeras y de sistemas hídricos, calidad del agua, hidrología e hidráulica, planificación de espacios terrestres y mapeado de vegetación, suelo y procesos asociados, servicios ecosistémicos y cambio global.

### PROYECTO SINGULAR COHESION30

IHCantabria ha sido escogido, tras un exigente proceso de selección, como proyecto singular en España, como ejemplo de buen hacer de la política de cohesión europea en su 30 aniversario.



### PREMIO NACIONAL A LA INNOVACIÓN LEONARDO TORRES QUEVEDO

Otorgado a FIHAC en 2023 en la categoría “Administraciones Públicas”. Este premio distingue a aquellas entidades que han hecho de la innovación un elemento indispensable en el desarrollo de su estrategia, demostrando que innovar en ingeniería es una potente palanca para mejorar la competitividad.

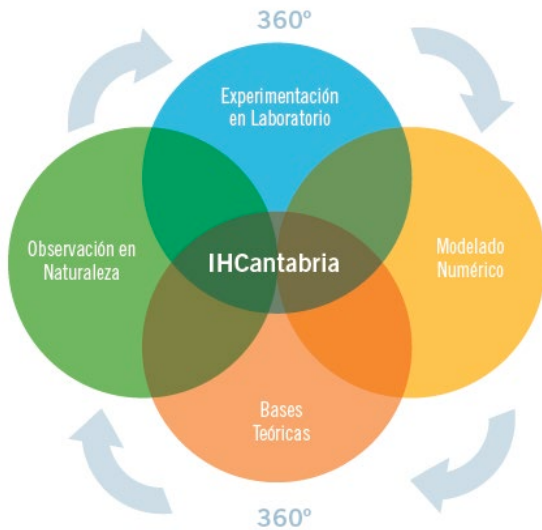

IHCantabria aborda estos estudios desde la integración del **conocimiento teórico**, la **observación directa** de la naturaleza, el **modelado físico** en laboratorio y su integración con **modelado numérico**, lo que permite proponer soluciones basadas en la excelencia científica y en las mejores tecnologías disponibles, trasladando la ciencia a la acción política.

Las fortalezas de IHCantabria residen en el **carácter multidisciplinar** de nuestro trabajo y la conjunción de un **equipo humano** y unas **instalaciones excepcionales** que posibilita una investigación puntera a nivel mundial y la posterior conversión de esos resultados en soluciones a los problemas de la sociedad.

Desde un punto de vista organizativo, IHCantabria se estructuraba durante el ejercicio 2023 conforme al siguiente organigrama:

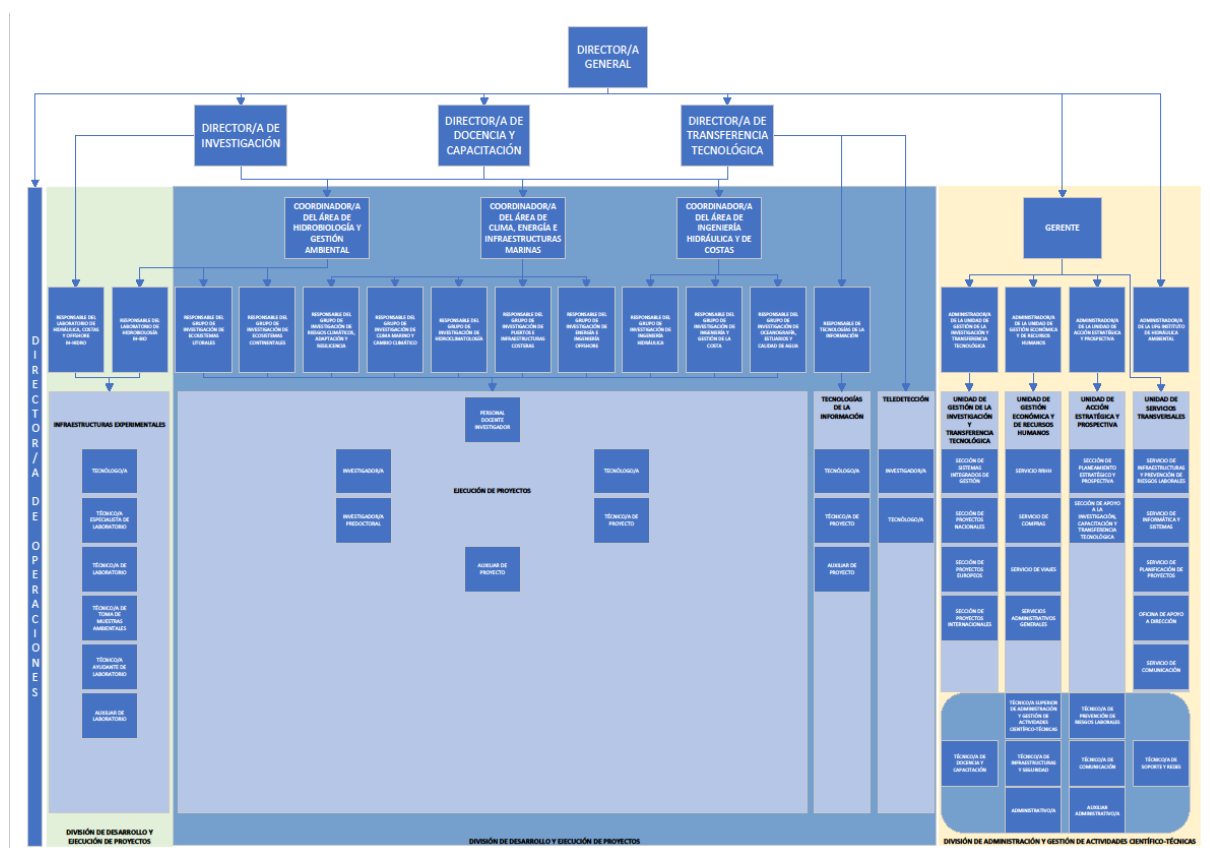

Y desde un punto de vista de las áreas de especialización se estructuraba conforme al siguiente detalle:





Realizamos a continuación una breve descripción de los programas o de las actividades concretas llevadas a cabo durante el ejercicio 2023:

### Forjando un mañana más sostenible

Gracias al trabajo de nuestro equipo y a la confianza de nuestros colaboradores, en 2023 hemos conseguido contribuir en mayor medida al desarrollo sostenible y a la construcción de un futuro mejor para todos. IH Cantabria celebra un año excepcional, en el que ha obtenido cuatro premios destacados y ha logrado una financiación récord, de más de 10 millones de euros, lo que permite consolidar su impacto internacional.

### 2023 en cifras

  
**208**  
Personas

  
**+16%**  
Crecimiento de la plantilla en 2023

  
**10.3M€**  
Financiación ejecutada en 2023

  
**4**  
Premios

  
**+120**  
Proyectos de transferencia tecnológica

  
**22**  
Países

  
**48**  
Proyectos de I+D

  
**56**  
Artículos en revistas científicas indexadas

### Hitos relevantes de 2023

  
Nuevos grupos de investigación

  
Nuevos proyectos asociados al Programa de Ciencias Marinas

  
Nuevas instalaciones de genética en el Laboratorio de Hidrobiología

## ACTIVIDAD 1: INVESTIGACIÓN, DESARROLLO E INNOVACIÓN





## 1. PROGRAMA DE CONCEPCIÓN Y DESARROLLO DE NUEVAS TECNOLOGÍAS, IDEAS Y TÉCNICAS QUE CONTRIBUYAN A LA CREACIÓN DE NUEVOS PRODUCTOS Y SERVICIOS

Este programa, que se venía desarrollando desde hace varios años en el seno de IHCantabria y que se ha potenciado extraordinariamente mediante los fondos procedentes de las aportaciones dinerarias para el fomento de la investigación procedentes del Ministerio de Ciencia, Innovación y Universidades y del Gobierno de Cantabria, pretende favorecer la generación de nuevos productos y servicios a partir del conocimiento y la investigación aplicada generada en IHCantabria. Para ello, con el apoyo y bajo la supervisión del Comité Científico de IHCantabria, se realiza permanentemente un diagnóstico de los conocimientos, capacidades, desarrollos tecnológicos, metodologías, herramientas, modelos y servicios susceptibles de convertirse en un producto de interés para el mercado.

Para la ejecución de este programa y sus diferentes subprogramas se han realizado, entre otras, las siguientes actuaciones:

- **Desarrollo de proyectos exploratorios**
  - *Puesta a punto de un procedimiento para la determinación basal de la concentración de metales pesados en sedimentos estuarinos (BASALMET).*
  - *Desarrollo de la estrategia de investigación en soluciones basadas en la naturaleza de IHCantabria (i-SANA).*
  - *Estudio del microbioma de Gelidium Corneum (CALOCA CODING).*
- **Desarrollo de nuevas líneas estratégicas**
  - *Desarrollo de un modelo hidrológico distribuido basado en la ecuación de equilibrio logístico.*
- **Desarrollo IHFOAM.** Modelo numérico tridimensional permitiendo calcular las solicitaciones del oleaje sobre estructuras marítimas, para evaluar su operatividad y funcionalidad, las condiciones hidrodinámicas en la zona de *swash* o cualquier otra variable relevante en el ámbito de la ingeniería de costas o hidráulica.
- **SMC España.** Herramienta informática que incluye un conjunto de metodologías y modelos numéricos, que nos permiten estudiar los procesos costeros y valorar las

variaciones que sufre la línea de costa debido a eventos naturales o actuaciones humanas en la costa.

- **Desarrollo IHDATA** En IHDATA hay almacenados más de 30 TB de datos mete oceánicos, tanto a nivel global como en alta resolución en regiones costeras. Gracias a este sistema son fácilmente accesibles para la aplicación tanto en estudios de *hindcast* como en sistemas de predicción y operacionales.
- **Concepción y desarrollo de otros productos y servicios**

## 2. PROGRAMA DE CONCEPCIÓN Y DESARROLLO DE NUEVAS TEORÍAS CONOCIMIENTOS Y TÉCNICAS

Este programa, que se venía desarrollando desde hace varios años en el seno de IHCantabria y que se ha potenciado mediante los fondos procedentes de la aportación dineraria del Gobierno de Cantabria para el fomento de la investigación, contempla el desarrollo proyectos propios de investigación, denominados "Proyectos de Área", que serán llevados a cabo por los diferentes grupos de "Investigación y Desarrollo (I+D)" de IHCantabria con el objetivo de establecer de nuevas líneas de investigación o la consolidar de alguna de las existentes, así como el desarrollo de proyectos de investigación aplicada destinados a la generación de conocimientos.

Para la ejecución del programa se han acometido las siguientes actuaciones:

- **Desarrollo de proyectos propios del Área de Infraestructuras Experimentales**
  - Laboratorio de Ingeniería de Costas, Oceanografía e Hidráulica (IH-Hidro)*
    - *Proyecto de mantenimiento, mecánica, instrumentación y sistemas de medida.*
  - Laboratorio de Hidrobiología (IH-Bio)*
    - *Desarrollo de la técnica de ADN ambiental (ADNa) para la evaluación de la diversidad acuática.*
- **Desarrollo de proyectos propios del Área de Hidrobiología y Gestión Ambiental**
  - Grupo de Investigación de Ecosistemas Litorales (IH-Lito)*
    - *Desarrollo de nuevas aproximaciones para la conservación de la biodiversidad litoral y sus servicios ecosistémicos*
  - Grupo de Investigación de Ecosistemas continentales (IH- Cont).*
    - *Proyecto BIOME: Búsqueda de los principales mecanismos biofísicos que confieren resiliencia al agua dulce y ecosistemas terrestres adyacentes.*
- **Proyectos propios del Área de Clima, Energía e Infraestructuras Marinas**
  - Grupo de Investigación de Clima Marino y Cambio Climático (IH-Clima).*
    - *Desarrollo de servicios climáticos para aplicaciones multisectoriales.*
  - Grupo de Investigación de Energía e Ingeniería Offshore (IH-Energía).*

- *Proyecto AZUL: Nuevas herramientas para el desarrollo de una economía azul sostenible.*
- Grupo de Investigación de Infraestructuras Costeras (IH-Infra).*
  - *Desarrollo de infraestructuras costeras resilientes.*
- **Proyectos propios del Área de Ingeniería Hidráulica y de Costas**
  - Grupo de Investigación de Ingeniería Hidráulica (IH-Rios).*
    - *Desarrollo de un modelo para el análisis de las interacciones entre el crecimiento urbano y los riesgos hidrológicos.*
  - Grupo de Investigación de Ingeniería litoral y de la Costa (IH- Costas).*
    - *Playas Sostenibles: Estudio de la evolución costera y los riesgos asociados a procesos de erosión en el largo plazo.*
  - Grupo de Investigación de Oceanografía, Estuarios y Calidad de Agua (IH-Océano).*
    - *Desarrollo de metodologías y herramientas avanzadas para la gestión más eficiente de los efectos derivados de las perturbaciones antrópicas.*
- **Proyectos propios del Área de Tecnologías de la Información**
  - Equipo de Tecnologías de la Información*
    - *Desarrollo de software*
    - *Gestión de Información Espacial*
    - *Gestión de "clúster" y capacidad de cálculo*
    - *Desarrollo e implementación de una estructura centralizadora capaz de almacenar y gestionar grandes cantidades de información para su posterior explotación en el proceso de toma de decisiones.*
- **Proyectos de investigación aplicada destinados a la generación de conocimientos.**
  - *Evaluación de los patrones de biodiversidad, resistencia y resiliencia al cambio global en estuarios.*
  - *Impacto del cambio climático en el riesgo de inundación costera a escala global (GFLOOD)Efectos globales de la alteración hidrológica en el estado funcional de los grandes ríos.*
  - *Simulaciones numéricas CFD en OPENFOAM para el estudio de tsunamis generados por deslizamientos de tierra.*

### 3. PROGRAMA DE ACTIVIDADES DE I+D+I EN ÁREAS DE ESPECIAL INTERÉS PARA CANTABRIA

Por medio de los Presupuestos Generales para Cantabria para el ejercicio 2023 se ha dotado a FIHAC, en su condición de Fundación perteneciente al sector público autonómico, de aportaciones para financiar determinados gastos de funcionamiento asociados a la realización de diversas actividades de I+D+i de interés para varias Consejerías del Gobierno de Cantabria.

De acuerdo con esta condición, este programa ha contemplado la realización de las siguientes actuaciones:

- **Control y mejora de la calidad de las aguas**
  - *Control de vigilancia y control operativo de las aguas de transición y costeras de Cantabria exigidos por la Directiva Marco del Agua.*
  - *Sistema de seguimiento y predicción en tiempo real de vertidos contaminantes en las aguas de transición y costeras de Cantabria.*
  - *Actualización de los perfiles de aguas de baño.*
- **Actividades de profundización en el conocimiento del ciclo del agua y de los sistemas asociados.**
- **Investigaciones científico-técnicas en relación con el cambio climático en la costa de Cantabria y las posibles medidas de adaptación a adoptar.**
- **Desarrollo de los sectores pesquero y alimentario**
  - *Actualización de los modelos de gestión de los recursos de interés marisquero en el litoral de Cantabria.*
  - *Evaluación de las zonas potencialmente explotables de *Paracentrotus Lividus* en la Costa de Cantabria.*
- **Protección del medio natural y aprovechamientos forestales**
  - *Evaluación de los stocks de los campos de algas (*Gelidium Corneum*), pulpo (*octopus vulgaris*) y erizo (*Paracentrotus lividus*) en zonas costeras intermareales y submareales*
  - *Evaluación de los stocks de almeja fina (*Ruditapes decussatus*), almeja japonesa (*Ruditapes philipinarum*) y moluscos bivalvos en zonas estuarinas.*

#### **Innovación, desarrollo tecnológico y emprendimiento industrial**

- *Adecuación y mantenimiento de la TER con destino a albergar la aceleradora de empresas de Cantabria XTELA.*

## 4. PROGRAMA DE PROYECTOS DE INVESTIGACIÓN Y DESARROLLO CON FINANCIACIÓN DEL PLAN DE RECUPERACIÓN, TRANSFORMACIÓN Y RESILIENCIA Y COFINANCIACIÓN REGIONAL

---

Cantabria, junto a Galicia, Andalucía, Murcia y la Comunidad Valenciana, formará parte de este programa, que "posiciona a la comunidad autónoma en el desafío de la economía azul como oportunidad de crecimiento económico sostenible".

El Plan Complementario de Ciencias Marinas forma parte del Plan de Recuperación, Transformación y Resiliencia (PRTR), que traza la hoja de ruta para la modernización de la economía española, la recuperación del crecimiento económico y la creación de empleo tras la crisis Covid y ante los retos de la próxima década. El PRTR incluye a los planes complementarios como instrumentos para establecer colaboraciones entre el Estado y las CCAA en acciones de I+D+i y cuentan con una financiación conjunta.

Cantabria participa en este Plan Complementario, dotado con 50 millones de euros, con 10 millones, 4 de ellos cofinanciados por la comunidad autónoma y los 6 restantes proceden del Ministerio. El programa desplegará una estrategia conjunta de investigación e innovación en ciencias marinas para abordar de forma sostenible los nuevos desafíos en la monitorización y observación marino-marítimas, el cambio climático, y potenciar sectores como el turismo costero y marino, la pesca y la acuicultura que se han visto afectados por la pandemia.

Durante el ejercicio 2023 y siguientes IHCantabria, en coordinación con el Gobierno de Cantabria y el resto de las comunidades implicadas, implementará subproyectos relacionados con alguna de las siguientes actuaciones:

- **Aprendizaje automático costero (AUTOCOS)**
  - **Shoreline Evolution Tools (IH-SET)**
  - **Desarrollo de una base de datos de nivel del mar, orientada a la componente marea meteorológica, con cobertura mundial y alta resolución espacial a lo largo de la costa (GOS GLOBAL).**
  - **Mejora servicios Meteocean: IHData**
  - **Avanzando en la comprensión de la diversidad biológica y funcionamiento del ecosistema a través del análisis espectral (DIES)**
  - **Sistema operacional para la predicción de variables oceanográficas y la prevención y gestión de la contaminación marina en entornos costeros (MARION)**
  - **Adaptación de áreas costeras urbanas por efecto del cambio climático mediante estrategias de adaptación flexible (ADAPTA-CITY)**
  - **Análisis del efecto del atrapamiento por la vegetación en el transporte y dispersión de residuos plásticos en estuarios (ARES)**
  - **Desarrollo de técnicas avanzadas de modelado ecológico en ecosistemas litorales (SIMULIT)**
  - **Energy for the Future (E4F-IHC)**
-

- **Bases científico-técnicas de un gemelo digital para el análisis del riesgo del cambio climático en la costa y la adaptación (GEDICOAST)**
- **Estrategia digital inteligente para estructuras flotantes para usos civiles (INTELIGENTE)**

## **5. PROGRAMA DE PROYECTOS DE INVESTIGACIÓN Y DESARROLLO CON FINANCIACIÓN ESTATAL**

---

Este programa de proyectos contempla actuaciones en las que el origen de su financiación sea, principalmente, mediante ayudas o subvenciones, de concesión directa, en concurrencia no competitiva o en concurrencia competitiva, con cargo a fondos del Estado. Este programa contempla las siguientes actuaciones:

- **Modelado híbrido de la distribución de macroalgas en un medio ambiente: la integración de estrategias de dispersión como predictores bióticos.**
- **Sistema para el análisis de la peligrosidad ante derrames derivados de explosiones profundas (blowout) en plataformas petrolíferas.**
- **Herramienta climática de pre-diagnóstico y adaptación de puertos.**
- **Desarrollo de técnicas de downscaling híbridas para mejorar el análisis de la peligrosidad ante derrames de hidrocarburos en la franja costera**
- **Adaptación de infraestructuras portuarias por efecto del cambio climático mediante estrategias de adaptación flexible a escala local**
- **Respuestas funcionales de los ecosistemas fluviales a la alteración de los patrones de caudal: generación de evidencias científicas para implementación de caudales ecológicos**
- **Avances en la proyección del riesgo combinado de inundación y erosión en la costa por efecto del cambio climático.**
- **Análisis del papel de las marismas sobre la hidrodinámica, el transporte y la mezcla en estuarios.**
- **Respuestas del agua a las dinámicas de cobertura terrestre y cambio climático: la necesidad de conocimiento empírico para la implementación de soluciones basadas en la naturaleza.**
- **Visor del servicio de protección costera proporcionado por ecosistemas costeros.**
- **Desarrollo de nuevas tecnologías solares flotantes para entornos agroindustriales y ganaderos.**
- **Sistema de modelado del diseño y construcción de infraestructuras portuarias adaptadas al cambio climático.**
- **Estandarización de una estructura flotante para eólica marina aplicable en climas marítimos moderados y extremos.**

- **Acelerador de tecnologías renovables marinas.**
- **Plataforma interterritorial para un crecimiento azul sostenible.**
- **La restauración ambiental más allá de la biodiversidad: Cómo integrar los servicios ecosistémicos estuarinos en la gestión basada en la naturaleza.**
- **Biodiversidad y cambio climático: interacción entre especies de macroalgas nativas e invasoras.**
- **Bases de un gemelo digital para una gestión resiliente al cambio climático de la costa española.**
- **Soluciones híbridas para la protección costera ante eventos climáticos extremos.**
- **Mejora de la biodiversidad en el área atlántica a través de arrecifes artificiales sostenibles.**
- **Metodología avanzada para la cimentación de estructuras críticas en parques eólicos marinos.**
- **Desarrollo de otros proyectos con financiación estatal.**

## **6. PROGRAMA DE PROYECTOS DE INVESTIGACIÓN Y DESARROLLO CON FINANCIACIÓN EUROPEA**

Este programa de proyectos contempla actuaciones en las que el origen de su financiación sea, principalmente, mediante ayudas o subvenciones, de concesión directa, en concurrencia no competitiva o en concurrencia competitiva, con cargo a fondos europeos. Este programa contempla las siguientes actuaciones:

- **Adaptación al cambio climático mediante la gestión y restauración de ecosistemas estuarinos europeos.**
- **Asegurando la biodiversidad, la integridad funcional y los servicios ecosistémicos en redes fluviales en sequía.**
- **Ensayos de laboratorio y transferencia de conocimiento para el desarrollo de estrategias sostenibles para la captación de energías marinas.**
- **Mejorando la diversidad acuática en Picos de Europa**
- **Optimización de eólica flotante offshore para comercialización.**
- **Servicios climáticos costeros principales.**
- **Aprendizaje del medio ambiente para la adaptación climática.**
- **Adaptación al cambio climático de inundación costera mediante estrategias flexibles en las áreas urbanas Macaronesia.**
- **Estrategia de vulnerabilidad costera-climática y protección frente a la exposición al riesgo en las islas de Malta, basado en análisis científico integrador de riesgo de erosión costera.**
- **Transporte de sedimentos y morfodinámica en aguas marinas y costeras.**

- **Biodiversidad marina y funcionamiento de ecosistema para servicios de ecosistema.**
- **Actuaciones en el ámbito de las distintas convocatorias COPERNICUS**
- **Desarrollo de otros proyectos con financiación europea.**

## **7. PROGRAMA DE PROYECTOS DE INVESTIGACIÓN Y DESARROLLO CON FINANCIACIÓN INTERNACIONAL**

---

Este programa de proyectos contempla actuaciones en las que el origen de su financiación sea, principalmente, mediante ayudas o subvenciones, de concesión directa, en concurrencia no competitiva o en concurrencia competitiva, con cargo a fondos de entidades internacionales.

- **Desarrollo de proyectos relacionados con los efectos del cambio climático en sistemas acuáticos**
- **Estudios de desarrollo urbano y cambio climático en diversas ciudades y países**
- **Estudios de rebosamientos de olas contra defensas costeras y evaluación de los servicios de protección costera de los manglares**
- **Análisis de amenaza probabilística, cálculo y sistematización de valor expuesto, descripción y determinación de funciones de vulnerabilidad y estimación del riesgo (disaster risk profile) para diferentes ciudades y países iberoamericanos**
- **Desarrollo de proyectos sobre gestión integrada en zonas costeras**
- **Desarrollo de proyectos sobre riesgos naturales en Iberoamérica**
- **Estudios de sedimentación de puertos**
- **Desarrollo de herramientas para la generación de datos de vegetación dominante**
- **Aspectos económicos de la adaptación al clima**
- **Asistencia técnica en los trabajos de obra marina y dragados**
- **Estudios de diseño hidráulico de diques e infraestructuras portuarias**
- **Gestión y explotación portuaria**
- **Análisis de sistemas de vertidos de salmuera y estudios de recirculación de plantas desaladoras**
- **Estudios hidrodinámicos y de dispersión de vertidos**
- **Desarrollo de otros proyectos con financiación internacional**



## 8. PROGRAMA DE TRANSFERENCIA DE I+D+I A EMPRESAS

---

Este programa de transferencia de conocimiento contempla actuaciones en las que se realicen actividades de transferencia de conocimiento, en materias relacionadas con la gestión del agua y de los ecosistemas acuáticos, a empresas o instituciones de ámbito nacional o internacional. A modo indicativo cabe citar, entre otros, los siguientes servicios:

- **Cambio climático y servicios climáticos.**
    - *Modelado y análisis de datos meteoceanográficos*
    - *Caracterización climática*
    - *Hidroclimatología*
    - *Sistemas operacionales*
    - *Riesgos del cambio climático y adaptación*
  - **Energías marinas e ingeniería offshore**
    - *Energía eólica marina*
    - *Energía del oleaje*
    - *Estructuras Offshore*
    - *Operaciones marinas*
  - **Gestión y planificación ambiental**
    - *Caracterización de ecosistemas acuáticos*
    - *Espacios naturales y conservación de ecosistemas*
    - *Recursos biológicos y acuicultura*
    - *Calidad del agua*
    - *Servicios ecosistémicos*
    - *Evaluación de impactos ambientales*
    - *Economía ambiental*
    - *Teledetección aplicada a la gestión del medio natural*
  - **Ingeniería y gestión de la costa**
    - *Análisis numérico y experimental de morfodinámica litoral*
    - *Diseño de infraestructuras y actuaciones costeras*
    - *Gestión integrada del litoral y del espacio marítimo*
    - *Seguimiento y monitorización de la costa*
  - **Ingeniería y gestión portuaria**
    - *Análisis numérico y experimental de infraestructuras portuarias*
    - *Diseño integral de puertos*
-

- *Gestión y explotación portuaria*
- *Diseño probabilístico de infraestructuras portuarias*
- *Hidrodinámica del oleaje y su interacción con estructuras*
- **Recursos hídricos e ingeniería hidráulica**
  - *Sistemas de abastecimiento y saneamiento*
  - *Gestión integrada de cuencas*
  - *Emisarios submarinos y desaladoras*
  - *Gestión de recursos hídricos y sequías*
- **Riesgos naturales y antrópicos**
  - *Riesgos de inundación*
  - *Riesgos de erosión costera*
  - *Riesgos de tsunamis*
  - *Derrames accidentales*
  - *Riesgos del cambio climático y adaptación*
- **Energías marinas e ingeniería offshore**
  - *Energía eólica marina*
  - *Energía del oleaje*
  - *Estructuras Offshore*
  - *Operaciones marinas*
- **Ensayos en modelo físico en el laboratorio de ingeniería hidráulica, costas, oceanografía y offshore - CCOB**
  - *Estudio de fenómenos relacionados con la generación y propagación del oleaje*
  - *Interacción ola-ola y ola-estructura*
  - *Estabilidad y comportamiento de estructuras de protección costera*
  - *Diques de abrigo y estructuras marinas*
  - *Comportamiento de estructuras flotantes*
  - *Ensayos de dispositivos de generación de energía marina*
  - *Funcionamiento de válvulas y máquinas hidráulicas*
- **Servicios del laboratorio de hidrobiología**
  - *Caracterización y evaluación de ecosistemas acuáticos y las comunidades biológicas que albergan*
  - *Toma de muestras, medidas in situ y análisis de diversos parámetros físico, químicos y biológicos bajo acreditación ENAC*
- **Otros proyectos de transferencia de I+D+I**

## ACTIVIDAD 2: DOCENCIA, CAPACITACIÓN Y TRANSFERENCIA TECNOLÓGICA



IHCantabria es un centro de referencia internacional de educación especializada en el ámbito de la Hidráulica Ambiental. La Fundación participa en la gestión una amplia variedad acciones formativas, a través de cursos, congresos, talleres y seminarios, encaminadas a cubrir las necesidades de gestores, técnicos y profesionales del ámbito de la ingeniería fluvial, costera y offshore, la gestión integrada y la eco hidrología.

La formación de investigadores, a través de prácticas y contratación predoctoral y postdoctoral, ofreciendo posibilidades de formación en proyectos de investigación concretos, se constituye como uno de los objetivos de esta actividad.

Por otra parte, la transferencia de habilidades, conocimiento y tecnologías desarrolladas en IHCantabria forma parte de los fines de la Fundación, así como la puesta a disposición de sus instalaciones a otras instituciones, con el fin, todo ello, de que los avances científicos sean accesibles a un mayor número de usuarios para que puedan explotar, aún más, esas habilidades, conocimiento y tecnologías y puedan generarse nuevos productos, procesos, aplicaciones, soluciones o servicios.

Durante el desarrollo de la actuación se han llevado a cabo los siguientes programas:

### 1. PROGRAMA DE CONGRESOS, TALLERES Y SEMINARIOS

Este programa tiene como objetivo el desarrollo de las actuaciones necesarias para la realización y gestión de acciones formativas, a través de cursos, congresos, talleres y seminarios, encaminadas a cubrir las necesidades de gestores, técnicos y profesionales del ámbito de la ingeniería fluvial, costera y offshore, la gestión integrada y la eco hidrología. Así mismo, promueve la participación de Investigadores, Tecnólogos y Técnicos de IHCantabria en acciones formativas, de esa naturaleza, patrocinadas o gestionadas por otras entidades y organizaciones.

Este programa contempla las siguientes actuaciones:

- Desarrollo de congresos
- Desarrollo de talleres

- Desarrollo de seminarios
- Participación en congresos, talleres o seminarios de otras entidades y organizaciones.

## **2. PROGRAMA DE CURSOS DE ESPECIALIZACIÓN Y CAPACITACIÓN A EMPRESAS**

---

Este programa tiene como objetivo el desarrollo de las actuaciones necesarias para la realización y gestión de cursos especializados relacionados con las áreas de investigación de IHCantabria. Tienen especial relevancia dentro de este programa, los cursos de modelado con software de desarrollo propio.

Este programa contempla las siguientes actuaciones:

- Gestión de cursos de software de desarrollo propio
- Desarrollo de otros cursos de especialización y capacitación a empresas

## **3. PROGRAMA DE FORMACIÓN A PERSONAL INVESTIGADOR PREDOCTORAL Y POSTDOCTORAL**

---

Este programa tiene como objetivo posibilitar la formación científica de titulados superiores universitarios que deseen realizar una tesis doctoral en las áreas del conocimiento relacionadas con el del ciclo del agua y de los sistemas asociados, ofreciendo posibilidades de formación en los proyectos de investigación que son desarrollados en IHCantabria.

Se apoyará y fomentará especialmente la movilidad de alumnos predoctorales y postdoctorales a centros de referencia internacional con el fin de reforzar la internacionalización de la formación doctoral e impulsar el desarrollo de su tesis.

## **4. PROGRAMA DE PRÁCTICAS ACADÉMICAS**

---

Las prácticas académicas externas constituyen una actividad de naturaleza formativa realizada por los estudiantes y supervisada por los diversos centros educativos, cuyo objetivo es permitir a los mismos aplicar y complementar los conocimientos adquiridos en su formación académica, favoreciendo la adquisición de competencias que los preparen para el ejercicio de actividades profesionales, faciliten su empleabilidad y fomenten su capacidad de emprendimiento.

La Fundación posibilita la realización de prácticas académicas en IHCantabria a través de las siguientes actuaciones:

- Desarrollo de prácticas académicas en cooperación con el Centro de Orientación e Información de Empleo de la Universidad de Cantabria
- Desarrollo de prácticas académicas en cooperación con otras Universidades o Entidades Universitarias
- Desarrollo de programas de formación en centros de trabajo (FCT)

## 5. PROGRAMA DE EGRESADOS

---

El objetivo de las actuaciones que se integran en este programa es fomentar el desarrollo de actividades conjuntas de capacitación y transferencia de nuevos conocimientos dirigidos a la formación continuada de todos aquellos egresados de las diferentes titulaciones asociadas al entorno académico del actual Instituto de Hidráulica Ambiental.

En este ámbito se incluyen las siguientes actuaciones:

- Generación de una base de datos con todos los egresados.
- Elaboración de una memoria de la actividad formativa de posgrado.
- Dinamización el grupo LinkedIn de Antiguos Alumnos de IHCantabria.
- Realización de una encuesta a egresados

## 6. PROGRAMA DE EDUCACIÓN CONTINUA DE IHCANTABRIA

---

A lo largo del ejercicio 2023 y siguientes se ha trabajado en el desarrollo y puesta en marcha del programa de Educación Continua de IHCantabria como uno de sus tres pilares básicos de actuación (I+D, Transferencia y Capacitación).

El objetivo prioritario la acreditación de perfiles curriculares relacionados en el estudio y la gestión de los sistemas socio-ecológicos asociados al agua. Paralelamente se han realizado actuaciones de fomento de la divulgación científica y visibilidad de IHCantabria, colaboración en la transformación digital de la educación continua en el ámbito de las enseñanzas superiores, promoción de la transferencia del conocimiento a empresas e instituciones públicas y privadas y dinamización de la transición ecológica de la sociedad en aras del cumplimiento de los ODS.

## 7. PROGRAMA INVESTIGO CANTABRIA DE CONTRATACIÓN DE PERSONAS DEMANDANTES DE EMPLEO EN ENTIDADES DEL SECTOR PÚBLICO DE CANTABRIA

---

A finales del ejercicio 2022 FIHAC obtuvo financiación de la convocatoria de subvenciones en el marco de la convocatoria de subvenciones públicas del "Programa Investigo", de contratación de personas jóvenes demandantes de empleo en la realización de iniciativas de investigación e innovación, en el marco del Plan de Recuperación, Transformación y Resiliencia.

Esta actuación tiene por finalidad la generación de oportunidades de prácticas para jóvenes, en régimen laboral, como medio para incrementar su empleabilidad.

Las once personas seleccionadas se incorporaron a la plantilla de la fundación a principios del 2023 e iniciaron su andadura laboral en FIHAC, con una duración mínima de un año, mediante el acompañamiento y tutorización permanente de cada uno de los responsables internos designados al efecto.

---

## 8. PROGRAMA PARA EL DESARROLLO DEL SISTEMA DE TRANSFERENCIA DE TECNOLOGÍA DE IHCANTABRIA.

---

Este programa tiene como objetivo el desarrollo del sistema de Transferencia de Tecnología de IHCantabria que sirva de referente para el desarrollo de los procesos de gestión de la transferencia del conocimiento y la innovación de la organización.

Las principales actuaciones a desarrolladas en el marco de este programa quinquenal durante su segundo año de vigencia han sido, a grandes rasgos, los siguientes:

- Elaboración de un catálogo de las capacidades tecnológicas del IHCantabria relativas a la oferta y a las estructuras, definiendo a su vez unos objetivos claros en materia de transferencia y estableciendo unas metas a medio y largo plazo.
- Definición de estrategias en base a la consideración de la transferencia como posible fuente de ingresos.
- Dotar a la unidad de Transferencia de los recursos tanto humanos como financieros para realizar las funciones encomendadas.
- Diseñar reglamentos y manuales de procedimiento únicos, claros y sencillos donde se regulen los mecanismos de transferencia de tecnología.
- Creación de una Cartera de Tecnología mediante la identificación de las investigaciones que tienen potencial comercial, estableciendo el mecanismo adecuado para su transmisión al mercado.
- Adopción de técnicas de marketing y venta para comercializar la tecnología con éxito.

### ACTIVIDAD 3: GESTIÓN Y MEJORA DE LA I+D+I

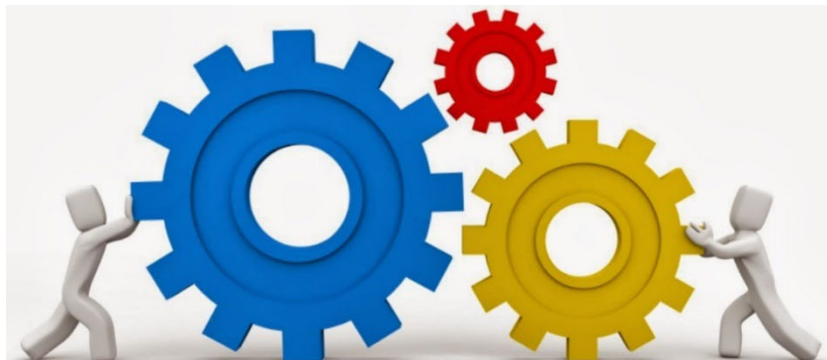

Los recursos humanos, su formación e incorporación son, sin duda, la base para el desarrollo y el fortalecimiento de las capacidades científicas, tecnológicas y de innovación del Instituto de Hidráulica Ambiental. El desarrollo de la carrera científica y la incorporación de investigadores y personal de investigación han de constituir por tanto una de las prioridades de la Fundación en el desarrollo de sus fines fundacionales de tutela e impulso del Instituto; a ello ha de unirse la necesidad de fomentar la movilidad y especialmente la capacidad para atraer recursos humanos internacionales e incrementar la capacidad de incorporación de personal estable a nuestra institución, evitando así la pérdida de capital humano.

La Fundación cuenta con la estructura organizativa y los recursos necesarios para controlar y dirigir su funcionamiento. Así mismo, incluye los mecanismos de control precisos para asegurar que sus fines se alcanzan mediante la consecución de los niveles requeridos y los objetivos planteados en cada uno de los procesos identificados que conforman la gestión de la Fundación.

El control de esos procesos y la aportación de recursos a los mismos se aseguran a través de reglas y modos estandarizados de funcionamiento. Así mismo, se establecen responsables de la implementación de las acciones necesarias para alcanzar los resultados planificados, los objetivos y la mejora continua de los procesos.

Esa mejora continua, que supone una actividad recurrente para aumentar la capacidad para cumplir los requisitos, tanto externos como autoimpuestos, se considera imprescindible para la consecución del objetivo básico de dar satisfacción a los beneficiarios directos de las actividades y se fundamenta en la constante búsqueda de la eficacia y de la eficiencia en la asignación y utilización de recursos, cuyo resultado resulta imprescindible para la sostenibilidad económica y financiera de la Fundación.

No obstante, tal y como ha puesto en evidencia el Plan Estratégico realizado por una empresa externa especializada, pese a la buena trayectoria seguida por la entidad desde su creación que ha configurado al Instituto de Hidráulica Ambiental como un instituto de referencia, de alta visibilidad y con reconocimiento de su actividad en el ámbito nacional e internacional, los resultados obtenidos en los últimos años muestran que el actual modelo no permite ya más crecimiento. Es por tanto en este marco donde cobran vital importancia los programas desarrollados al amparo de la dotación presupuestaria de "enseñanzas universitarias e investigación científica" consignada al efecto en los Presupuestos Generales de Cantabria para el ejercicio 2023.

## 1. PROGRAMA DE CAPTACIÓN Y RETENCIÓN DE TALENTO

---

Este programa comprende una serie de actuaciones que tienen como fin la captación y retención de investigadores y tecnólogos altamente cualificados que cubran líneas deficitarias identificadas o para el desarrollo de proyectos innovadores en el ámbito de las áreas y líneas de investigación desarrolladas en el seno de IHCantabria, entre las cuales destacan las siguientes: "Ingeniería y gestión de la costa", "Ingeniería offshore y energías marinas", "Hidrodinámica e infraestructuras costeras", "Clima marino y cambio climático", "Ecosistemas litorales", y "Oceanografía y calidad del agua".

Se detallan, a continuación, las actuaciones ejecutadas:

- Captación de nuevos investigadores en líneas estratégicas
- Consolidación y promoción de investigadores en líneas estratégicas.
- Adquisición de nuevas capacidades.

## 2. PROGRAMA DE EQUIPAMIENTO Y ACCESO A INFRAESTRUCTURAS DE INVESTIGACIÓN

---

El programa de equipamiento y acceso a infraestructuras de investigación comprende un conjunto de actuaciones con objeto de facilitar una reserva de tiempo específica para IHCantabria, de tal forma que se garantice el acceso a las capacidades experimentales del instituto (CCOB, laboratorio de hidrobiología y clúster de supercomputación) para sus investigadores, individualmente o en colaboración con terceros. Esta asignación de tiempo de uso permitirá ejecutar proyectos propios de investigación y de desarrollo tecnológico e innovación de interés estratégico para Cantabria, lo que supondrá una ventaja notable para el desarrollo de actividad industrial específica en la Comunidad Autónoma.

Para llevar a cabo esta actuación se han llevado a cabo, entre otras, las siguientes acciones:

- Adquisición, mejora y mantenimiento de equipamiento e infraestructuras de investigación.
- Implementación de fondos de cofinanciación para proyectos competitivos que hagan uso de las instalaciones experimentales de IHCantabria o de proyectos en colaboración internacional promovidos por el Instituto que hagan uso de la misma.
- Promoción y cofinanciación del acceso de los investigadores de IHCantabria a otras infraestructuras internacionales.



### 3. PROGRAMA PARA EL FORTALECIMIENTO DE LA ESTRUCTURA DE CAPTACIÓN DE FONDOS Y DIFUSIÓN DE LA INVESTIGACIÓN DE IHCANTABRIA

---

La captación de fondos, tanto públicos como privados para financiar las actividades de investigación tecnológica e innovación es vital para garantizar la consolidación y crecimiento de un centro de investigación, así como para dinamizar la acción investigadora.

Por otro lado, la generación de conocimientos científico-técnicos y la difusión de los resultados de la investigación se encuentran en proceso de transformación reflejado tanto en la expansión de las fronteras del conocimiento fuera de silos disciplinares y tecnológicos tradicionales como en el uso masivo de datos (y su tratamiento) como base en la generación del conocimiento. La transición hacia un modelo, identificado con el término «ciencia en abierto» (open science), implica mayor transparencia y accesibilidad (a los resultados y a los datos) e introduce nuevas demandas y necesidades de comunicación, red, computación y almacenamiento a nivel de infraestructuras y servicios para la comunidad científica y empresarial.

En este escenario y en base a la dotación presupuestaria al efecto, la Fundación ha puesto en marcha las siguientes actuaciones:

- **Fortalecimiento de la estructura de captación de fondos para la investigación mediante el desarrollo de las siguientes acciones:**
  - Diseño e implementación del pool de acciones necesario para aumentar la captación de fondos europeos y de fundaciones privadas internacionales.
  - Desarrollo de acciones para llevar a cabo iniciativas María de Maeztu, Severo Ochoa o equivalentes en el seno del instituto.
  - Implementación de acciones dirigidas al fortalecimiento y excelencia de la actividad investigadora tales como la implantación de procesos de “certificación” de la investigación (European Charter for Researchers & Code for the Recruitment of Researches), potenciación del Comité Científico Internacional o creación del Comité de Innovación.
- **Fortalecimiento de la estructura de difusión de las actividades realizadas por IHCantabria:**
  - Desarrollo de acciones para aumentar la transferencia a la sociedad de los resultados científicos del instituto.
  - Acciones para mejorar la excelencia de las publicaciones científicas realizadas por el personal del Instituto.
  - Ayudas para la realización de actividades de promoción del Instituto.

## 4. PROGRAMA GENÉRICO DE GESTIÓN Y APOYO A LA INVESTIGACIÓN

---

La Unidad de Apoyo a la Investigación de IHCantabria es un conjunto de recursos humanos, espacios físicos y recursos materiales destinado a prestar el apoyo metodológico, técnico y administrativo a los investigadores del Instituto.

Este programa, además de incluir actuaciones dirigidas a la planificación, organización, control y aplicación de los recursos, así como el aseguramiento, gestión genérica y apoyo administrativo en todos los programas de actividades de la Fundación a fin de que estos logren sus objetivos con la máxima productividad y eficiencia, contempla la realización de diversas actuaciones de mejora continua necesarias para su fortalecimiento y especialización tales como bolsas de viaje para fomentar el intercambio de conocimientos, actividades formativas relacionadas con la gestión de la investigación, participación en foros especializados, etc.

Entre estas actuaciones cabe señalar, a título indicativo:

- **Actualización y mejora de la infraestructura informática de gestión de la investigación.**
  - **Creación y consolidación de una oficina PMO de gestión de proyectos.**
  - **Implantación de un Sistema de Gestión Integrado de conformidad con la normativa ISO 9001:2015, 14001:2015 y 45001:2015**
    - Sistema de Gestión de la Calidad.
    - Sistema de Gestión del Medioambiente.
    - Sistema de Gestión de Seguridad y Salud Laboral.
  - **Implantación de un programa de Compliance penal**
  - **Actuaciones propias de la Unidad de Gestión Económica**
    - Desarrollo de actividades y mejora de procesos en la gestión de los recursos humanos.
    - Desarrollo de actividades y optimización de la gestión de la contratación.
    - Desarrollo de actividades en la gestión de la tesorería e implantación de nuevos modelos y técnicas de gestión.
    - Desarrollo de actividades en la gestión de la planificación y presupuestos y adopción de nuevos modelos de gestión presupuestaria más eficiente.
    - Desarrollo de actividades en la gestión fiscal, contable y financiera al servicio de la investigación.
  - **Actuaciones propias de la Unidad de Gestión de la Investigación y Transferencia Tecnológica:**
    - Gestión integral de los proyectos de plan nacional y contratos con empresas.
    - Gestión de los proyectos europeos.
    - Gestión de proyectos internacionales.
-

- **Actuaciones propias de la Oficina de Apoyo a Dirección:**
  - Gestión de operaciones y apoyo administrativo.
  - Soporte especializado a capacitación.
- **Actuaciones de servicios auxiliares a la investigación:**
  - Servicio de infraestructuras.
  - Servicio de informática.
  - Servicio de comunicación.

## 2. BASES DE PRESENTACIÓN DE LAS CUENTAS ANUALES.

### 2.1. Imagen fiel

Las Cuentas Anuales 2023 se han preparado a partir de los registros contables de la Fundación Instituto de Hidráulica Ambiental de Cantabria y se presentan de acuerdo con la legislación mercantil vigente y con las normas establecidas en el Plan General de Contabilidad de las entidades sin fines lucrativos aprobado por el Real Decreto 1491/2011, de fecha 24 de Octubre y Resolución de 26 de marzo de 2013 del Instituto de Contabilidad y Auditoría de Cuentas por la que se aprueba el Plan de Contabilidad de las Entidades sin fines lucrativos, mostrando la imagen fiel del patrimonio, de la situación financiera y de los resultados de la entidad, así como del grado de cumplimiento de sus actividades y de la veracidad de los flujos incorporados en el estado de flujos de efectivo.

### 2.2. Principios contables

Las cuentas anuales han sido preparadas de acuerdo con los principios contables y normas de valoración generalmente aceptados, descritos en la Nota 4. No existe ningún principio contable obligatorio que, teniendo un efecto significativo en las cuentas anuales, se haya dejado de aplicar.

### 2.3. Aspectos críticos de la valoración y estimación de la incertidumbre

En la preparación de las cuentas anuales de la Fundación, los patronos han realizado estimaciones que están basadas en la experiencia, historia y otros factores que se consideran razonables de acuerdo con las circunstancias actuales y que constituyen la base para establecer el valor contable de los activos y pasivos cuyo valor no es fácilmente determinable mediante otras fuentes. La Fundación revisa sus estimaciones de forma continua. Sin embargo, de producirse un cambio significativo en las hipótesis, hechos y circunstancias en las que se basan, existiría riesgo de que pudieran surgir ajustes significativos en el futuro sobre los valores de los activos y pasivos afectados.

Los supuestos clave acerca del futuro, así como otros datos relevantes sobre la estimación de la incertidumbre en la fecha de cierre del ejercicio, que llevan asociados un riesgo importante de suponer cambios significativos en el valor de los activos o pasivos en el próximo ejercicio son los siguientes:

- Deterioro del valor de los activos no corrientes

La valoración de los activos no corrientes requiere la realización de estimaciones con el fin de determinar su valor razonable, a los efectos de evaluar un posible deterioro, especialmente en el inmovilizado en curso y el inmovilizado financiero.

Estas estimaciones se han realizado sobre la base de la mejor información disponible hasta la fecha de formulación de estas cuentas anuales, no existiendo ningún hecho que pudiera hacer cambiar dichas valoraciones.

- Deterioro del valor de los activos corrientes

La partida de deudores varios, integrante del activo corriente, requiere igualmente la realización de estimaciones con el fin de determinar su posible deterioro como consecuencia de los efectos de la pandemia COVID.

Durante la formulación de las presentes cuentas no se tiene conocimiento de ningún hecho presente o futuro que pudiera tener un impacto significativo en la valoración de los activos corrientes. No obstante, se ha tenido en consideración la situación actual del COVID-19 así como sus posibles efectos en la economía en general y en la entidad en particular, no existiendo riesgo de continuidad en su actividad, tal como se ha detallado en la nota 23 de esta memoria

- Recurso de Alzada TEAC:

Con fecha 23 de abril del 2015, el director del Departamento de Inspección Financiera y Tributaria de la Agencia Tributaria interpuso, ante el Tribunal Económico Administrativo Central, Recurso de Alzada contra la estimación parcial del recurso relativo al acta A02 nº 72022466. Por este motivo, en relación con el apartado 18, y dado el previo recurso por parte de la AEAT ante el TEAC, en aplicación del principio de prudencia, se procedió a reconocer la totalidad del importe transferido (1.011.560,48 €) como un pasivo a L/P hasta la resolución definitiva del recurso de alzada interpuesto por la Agencia Tributaria. El citado recurso fue resuelto por el Tribunal Económico Administrativo Central con fecha 12 de diciembre de 2018, estimando dicho recurso y anulando la Resolución del TEAR. El 30 de enero de 2019 la Comisión Delegada del Patronato de la FIHAC adoptó el acuerdo de interponer recurso-administrativo ante la Audiencia Nacional contra la resolución del TEAC, procediendo los representantes legales de la misma, en ejecución de dicho acuerdo, a la interposición del recurso con fecha 20 de febrero de 2019 así como a la devolución a Hacienda de la cantidad reclamada con cargo a la provisión anteriormente dotada. Dicho recurso fue desestimado por la Audiencia Nacional mediante sentencia de fecha 30 de marzo de 2023 por lo que, tras acuerdo de la Comisión Delegada al efecto, se procedió por parte de FIHAC a la interposición de escrito de recurso de casación ante la sala de lo Contencioso Administrativo del Tribunal Supremo en fecha 23 de mayo de 2023, estando a día de la fecha pendiente de admisión.

Cualquier acontecimiento futuro no conocido a la fecha de elaboración de estas estimaciones, podría dar lugar a modificaciones (al alza o a la baja), lo que se realizaría, en su caso, de forma prospectiva.

## 2.4. Comparación de la información

La Fundación presenta sus cuentas anuales según la estructura establecida en el Plan General de Contabilidad de entidades sin fines lucrativos aprobado mediante Real Decreto 1491/2011 de fecha 24 de Octubre, de aplicación a partir del 1 de enero de 2012 y de acuerdo igualmente con la Resolución de 26 de Marzo de 2013, del Instituto de Contabilidad y Auditoría de Cuentas por la que se aprueba el Plan de Contabilidad de las entidades sin fines lucrativos, y por tanto presenta sus cifras comparativas con las del ejercicio anterior, con excepción de lo indicado en la nota 2.7 de cambios en criterios contables.

## 2.5. Agrupación de partidas

No existen elementos patrimoniales ni otras operaciones que hayan sido objeto de agrupación en varias partidas.

## 2.6. Elementos recogidos en varias partidas

No existen elementos patrimoniales recogidos en varias partidas del balance.

## 2.7. Cambios en criterios contables.

Durante el ejercicio contable 2023 no se han producido cambios en los criterios contables. La primera aplicación de las modificaciones introducidas en el Plan General de Contabilidad mediante el Real Decreto 1/2021, de 12 de enero, relativas principalmente a las normas de registro y valoración de instrumentos financieros y de reconocimiento de ingresos, no ha presentado impacto alguno al 1 de enero de 2021.

## 2.8. Corrección de errores.

Durante el ejercicio contable 2023 se han realizado ajustes contables con abono a remanente por un importe total de -117.399,93 € correspondientes principalmente a ingresos y gastos procedentes de ejercicios anteriores por correcciones en imputaciones a resultados de proyectos justificables.

## 3. EXCEDENTE DEL EJERCICIO

La propuesta de aplicación del resultado es la siguiente:

	<b>Euros</b>	
	<b>2023</b>	<b>2022</b>
<u>Base de reparto</u>		
Excedente del ejercicio	<u>561.892,69</u>	<u>866.435,71</u>
<u>Aplicación</u>		
A excedentes negativos de ejercicios anteriores	<u>561.892,69</u>	-
A remanente	<u>561.892,69</u>	<u>866.435,71</u>
	<u>561.892,69</u>	<u>866.435,71</u>

De acuerdo con el artículo 32 del Reglamento de Fundaciones de competencia estatal y con el artículo 23 de la Ley 6/2020 de Fundaciones de Cantabria, deberá destinarse a la realización de los fines fundacionales al menos el 70% del importe del resultado contable de la fundación, corregido con los ajustes reglamentarios.

## 4. NORMAS DE REGISTRO Y VALORACIÓN

### 4.1. Inmovilizado intangible

Las licencias de programas informáticos y aplicaciones informáticas adquiridas a terceros se capitalizan sobre la base de los costes en que se ha incurrido para adquirirlas y prepararlas para usar el programa específico. Estos costes se amortizan durante sus vidas útiles estimadas de cuatro años.

Se produce una pérdida por deterioro del valor de un elemento del inmovilizado intangible cuando su valor contable supera su valor razonable, entendido éste como el mayor importe entre su valor razonable menos los costes de venta y su valor en uso.

### 4.2. Inmovilizado material

Las inmovilizaciones materiales se reflejan al coste más las actualizaciones practicadas de acuerdo con las disposiciones contenidas en las normas legales correspondientes, y se amortizan linealmente en función de los siguientes coeficientes:

	<u>Años</u>
Mobiliario	10
Equipos proceso información	4
Otro inmovilizado	10
Construcciones	50
Instalaciones Técnicas	8,33

Las mejoras en bienes existentes que alargan la vida útil de los activos son capitalizadas. Los gastos financieros y diferencias en cambio directamente relacionados con el inmovilizado material y devengados antes de su puesta en funcionamiento son igualmente capitalizados. Los gastos de mantenimiento y conservación se cargan a resultados en el momento en que se producen. Las bajas y enajenaciones se reflejan contablemente mediante la eliminación del coste del elemento y la amortización acumulada correspondiente.

Para la dotación a la amortización se aplica el método lineal, en función de la vida útil de los diferentes bienes. Si se producen pérdidas reversibles se contabiliza el deterioro correspondiente, que se aplica si la pérdida reversible desaparece.

Si se producen pérdidas irreversibles, distintas a la amortización sistemática, se contabiliza directamente como resultado extraordinario, con disminución o baja del valor del bien.

Se produce una pérdida por deterioro del valor de un elemento del inmovilizado material cuando su valor contable supera su valor razonable, entendido éste como el mayor importe entre su valor razonable menos los costes de venta y su valor en uso.

A estos efectos, al menos al cierre del ejercicio, la Fundación evalúa, mediante el denominado "test de deterioro", si existen indicios del que algún inmovilizado material o intangible, puedan estar deteriorados, en cuyo caso se procede a estimar su importe recuperable efectuando las correspondientes correcciones valorativas.

### 4.3. Permutas

---

Con fecha 30 de junio de 2016 se procedió a la firma y contabilización de un contrato de permuta de bienes muebles y servicios con una entidad mercantil del ámbito de la ingeniería en virtud del cual esta última cedió a la FIHAC la propiedad y el pleno dominio de las instalaciones y equipos asociados a un tanque de ensayo instalado en el Edificio Albert Einstein del PCTCAN de Cantabria, a cambio de los trabajos de retirada de los mismos ejecutados por FIHAC en contraprestación. El valor de mercado estimado para cada uno de los bienes permutados ascendió a la cantidad de 16.000 €, siendo activados convenientemente en el inventario FIHAC los bienes adquiridos mediante esta operación. No se han realizado operaciones de permuta posteriores.

### 4.4. Instrumentos Financieros

---

La entidad registra en el epígrafe de instrumentos financieros aquellos contratos que dan lugar a un activo financiero en una empresa y, simultáneamente, a un pasivo financiero o a un instrumento de patrimonio en otra empresa.

- Activos Financieros.

Será considerado activo financiero cualquier activo que sea dinero en efectivo, o un instrumento de patrimonio de otra entidad o empresa, o suponga un derecho contractual a recibir efectivo u otro activo financiero, o a intercambiar activos o pasivos con terceros en condiciones potencialmente favorables.

Los activos financieros, a efectos de su valoración, se clasificarán en algunas de las siguientes categorías:

- a.1) Activos financieros a valor razonable con cambios en la cuenta de pérdidas y ganancias.**

Los activos financieros mantenidos para negociar se incluyen obligatoriamente en esta categoría. El concepto de negociación de instrumentos financieros generalmente refleja compras y ventas activas y frecuentes con el objetivo de generar una ganancia por las fluctuaciones a corto plazo en el precio o en el margen de intermediación.

En todo caso, la entidad puede, en el momento del reconocimiento inicial, designar un activo financiero de forma irrevocable como medido al valor razonable con cambios en la cuenta de pérdidas y ganancias si haciéndolo elimina o reduce significativamente una incoherencia de valoración o asimetría.

Se considera que un activo financiero se posee para negociar cuando:

Se origina o adquiere con el propósito de venderlo en el corto plazo (por ejemplo, valores representativos de deuda, cualquiera que sea su plazo de vencimiento, o instrumentos de patrimonio, cotizados, que se adquieren para venderlos en el corto plazo).

Forma parte en el momento de su reconocimiento inicial de una cartera de instrumentos financieros identificados y gestionados conjuntamente de la que existen evidencias de actuaciones recientes para obtener ganancias en el corto plazo.

Sea un instrumento financiero derivado, siempre que no sea un contrato de garantía financiera ni haya sido designado como instrumento de cobertura.



#### Valoración inicial.

Los activos financieros incluidos en esta categoría se valoran inicialmente por su valor razonable, que, salvo evidencia en contrario, es el precio de la transacción, que equivale al valor razonable de la contraprestación entregada. Los costes de transacción que les sean directamente atribuibles se reconocen en la cuenta de pérdidas y ganancias del ejercicio.

#### Valoración posterior.

Después del reconocimiento inicial la entidad valora los activos financieros comprendidos en esta categoría a valor razonable con cambios en la cuenta de pérdidas y ganancias.

#### **a.2) Activos financieros a coste amortizado**

Un activo financiero se incluye en esta categoría, incluso cuando esté admitido a negociación en un mercado organizado, si la Sociedad mantiene la inversión con el objetivo de percibir los flujos de efectivo derivados de la ejecución del contrato, y las condiciones contractuales del activo financiero dan lugar, en fechas especificadas, a flujos de efectivo que son únicamente cobros de principal e intereses sobre el importe del principal pendiente.

Los flujos de efectivo contractuales que son únicamente cobros de principal e interés sobre el importe del principal pendiente son inherentes a un acuerdo que tiene la naturaleza de préstamo ordinario o común, sin perjuicio de que la operación se acuerde a un tipo de interés cero o por debajo de mercado.

En esta categoría se clasifican:

- a) Créditos por operaciones comerciales: activos financieros originados por la venta de bienes y la prestación de servicios por operaciones de tráfico, y
- b) Créditos por operaciones no comerciales: activos financieros que, no siendo instrumentos de patrimonio ni derivados, no tienen origen comercial, cuyos cobros son de cuantía determinada o determinable.

#### **a.3) Activos financieros a valor razonable con cambios en el patrimonio neto.**

Un activo financiero se incluye en esta categoría cuando las condiciones contractuales del activo financiero dan lugar, en fechas especificadas, a flujos de efectivo que son únicamente cobros de principal e intereses sobre el importe del principal pendiente, y no se mantiene para negociar ni proceda clasificarlo en la categoría de activos financieros a coste amortizado.

Para los instrumentos de patrimonio que no se mantengan para negociar, ni deban valorarse al coste, la entidad puede realizar la elección irrevocable en el momento de su reconocimiento inicial de presentar los cambios posteriores en el valor razonable directamente en el patrimonio neto.

#### Valoración inicial

Los activos financieros incluidos en esta categoría se valoran inicialmente por su valor razonable, que, salvo evidencia en contrario, es el precio de la transacción, que equivale al valor razonable de la contraprestación entregada, más los costes de transacción



que les sean directamente atribuibles. Forman parte de la valoración inicial el importe de los derechos preferentes de suscripción y similares que, en su caso, se hubiesen adquirido.

#### Valoración posterior

Los activos financieros incluidos en esta categoría se valoran por su valor razonable, sin deducir los costes de transacción en que se pueda incurrir en su enajenación. Los cambios que se producen en el valor razonable se registran directamente en el patrimonio neto, hasta que el activo financiero causa baja del balance o se deteriora, momento en que el importe así reconocido, se imputa a la cuenta de pérdidas y ganancias.

No obstante, las correcciones valorativas por deterioro del valor y las pérdidas y ganancias que resulten por diferencias de cambio en activos financieros monetarios en moneda extranjera, se registran en la cuenta de pérdidas y ganancias.

También se registran en la cuenta de pérdidas y ganancias el importe de los intereses, calculados según el método del tipo de interés efectivo, y de los dividendos devengados. Cuando debe asignarse valor a estos activos por baja del balance u otro motivo, se aplica el método del valor medio ponderado por grupos homogéneos.

#### Deterioro de valor

Al menos al cierre del ejercicio, se efectúan las correcciones valorativas necesarias siempre que exista evidencia objetiva de que el valor de un activo financiero, o grupo de activos financieros incluidos en esta categoría con similares características de riesgo valoradas colectivamente, se ha deteriorado como resultado de uno o más eventos que hayan ocurrido después de su reconocimiento inicial, y que ocasionen:

- a) En el caso de los instrumentos de deuda adquiridos, una reducción o retraso en los flujos de efectivo estimados futuros, que pueden venir motivados por la insolvencia del deudor; o
- b) En el caso de inversiones en instrumentos de patrimonio, la falta de recuperabilidad del valor en libros del activo, evidenciada, por ejemplo, por un descenso prolongado o significativo en su valor razonable. En todo caso, se presumirá que el instrumento se ha deteriorado ante una caída de un año y medio o de un cuarenta por ciento en su cotización, sin que se haya producido la recuperación de su valor, sin perjuicio de que pudiera ser necesario reconocer una pérdida por deterioro antes de que haya transcurrido dicho plazo o descendido la cotización en el mencionado porcentaje.

La corrección valorativa por deterioro del valor de estos activos financieros es la diferencia entre su coste o coste amortizado menos, en su caso, cualquier corrección valorativa por deterioro previamente reconocida en la cuenta de pérdidas y ganancias y el valor razonable en el momento en que se efectúe la valoración.

Las pérdidas acumuladas reconocidas en el patrimonio neto por disminución del valor razonable, siempre que exista una evidencia objetiva de deterioro en el valor del activo, se reconocen en la cuenta de pérdidas y ganancias.

Si en ejercicios posteriores se incrementa el valor razonable, la corrección valorativa reconocida en ejercicios anteriores revierte con abono a la cuenta de pérdidas y ganancias del ejercicio. No obstante, en el caso de que se incrementase el valor razonable correspondiente a un instrumento de patrimonio, la corrección valorativa reconocida en

ejercicios anteriores no revertirá con abono a la cuenta de pérdidas y ganancias y se registra el incremento de valor razonable directamente contra el patrimonio neto.

**a.4) Activos financieros a coste.**

Se incluyen en esta categoría de valoración:

- a) Las inversiones en el patrimonio de empresas del grupo, multigrupo y asociadas.
- b) Las restantes inversiones en instrumentos de patrimonio cuyo valor razonable no puede determinarse por referencia a un precio cotizado en un mercado activo para un instrumento idéntico, o no puede estimarse con fiabilidad, y los derivados que tengan como subyacente a estas inversiones.
- c) Los activos financieros híbridos cuyo valor razonable no puede estimarse de manera fiable, salvo que se cumplan los requisitos para su contabilización a coste amortizado.
- d) Las aportaciones realizadas como consecuencia de un contrato de cuentas en participación y similares.
- e) Los préstamos participativos cuyos intereses tengan carácter contingente, bien porque se pacte un tipo de interés fijo o variable condicionado al cumplimiento de un hito en la empresa prestataria (por ejemplo, la obtención de beneficios), o bien porque se calculen exclusivamente por referencia a la evolución de la actividad de la citada empresa.
- f) Cualquier otro activo financiero que inicialmente procediese clasificar en la cartera de valor razonable con cambios en la cuenta de pérdidas y ganancias cuando no es posible obtener una estimación fiable de su valor razonable.

Valoración inicial.

Las inversiones incluidas en esta categoría se valoran inicialmente al coste, que equivale al valor razonable de la contraprestación entregada más los costes de transacción que les sean directamente atribuibles.

No obstante, si existiera una inversión anterior a su calificación como empresa del grupo, multigrupo o asociada, se considera como coste de dicha inversión el valor contable que debiera tener la misma inmediatamente antes de que la empresa pase a tener esa calificación.

Forma parte de la valoración inicial el importe de los derechos preferentes de suscripción y similares que, en su caso, se hubiesen adquirido.

Valoración posterior.

Los instrumentos de patrimonio incluidos en esta categoría se valoran por su coste, menos, en su caso, el importe acumulado de las correcciones valorativas por deterioro.

Cuando deba asignarse valor a estos activos por baja del balance u otro motivo, se aplica el método del coste medio ponderado por grupos homogéneos, entendiéndose por estos los valores que tienen iguales derechos.

## Deterioro de valor

Al menos al cierre del ejercicio, se efectúan las correcciones valorativas necesarias siempre que exista evidencia objetiva de que el valor en libros de una inversión no es recuperable.

El importe de la corrección valorativa es la diferencia entre su valor en libros y el importe recuperable, entendido éste como el mayor importe entre su valor razonable menos los costes de venta y el valor actual de los flujos de efectivo futuros derivados de la inversión, que para el caso de instrumentos de patrimonio se calculan, bien mediante la estimación de los que se espera recibir como consecuencia del reparto de dividendos realizado por la empresa participada y de la enajenación o baja en cuentas de la inversión en la misma, bien mediante la estimación de su participación en los flujos de efectivo que se espera sean generados por la empresa participada, procedentes tanto de sus actividades ordinarias como de su enajenación o baja en cuentas.

Salvo mejor evidencia del importe recuperable de las inversiones en instrumentos de patrimonio, la estimación de la pérdida por deterioro de esta clase de activos se calcula en función del patrimonio neto de la entidad participada y de las plusvalías tácitas existentes en la fecha de la valoración, netas del efecto impositivo. En la determinación de ese valor, y siempre que la empresa participada haya invertido a su vez en otra, se tiene en cuenta el patrimonio neto incluido en las cuentas anuales consolidadas elaboradas aplicando los criterios del Código de Comercio y sus normas de desarrollo.

El reconocimiento de las correcciones valorativas por deterioro de valor y, en su caso, su reversión, se registran como un gasto o un ingreso, respectivamente, en la cuenta de pérdidas y ganancias. La reversión del deterioro tendrá como límite el valor en libros de la inversión que estaría reconocida en la fecha de reversión si no se hubiese registrado el deterioro del valor.

- **Pasivos Financieros.**

Los instrumentos financieros emitidos, incurridos o asumidos se clasifican como pasivos financieros, en su totalidad o en una de sus partes, siempre que de acuerdo con su realidad económica supongan para la Sociedad una obligación contractual, directa o indirecta, de entregar efectivo u otro activo financiero, o de intercambiar activos o pasivos financieros con terceros en condiciones potencialmente desfavorables

**b.1) Pasivos financieros a valor razonable con cambios en la cuenta de pérdidas y ganancias.**

En esta categoría se incluyen los pasivos financieros que cumplan alguna de las siguientes condiciones:

- a) Son pasivos que se mantienen para negociar.
- b) Son pasivos que, desde el momento del reconocimiento inicial, y de forma irrevocable ha sido designados por la entidad para contabilizarlo al valor razonable con cambios en la cuenta de pérdidas y ganancias.

## Valoración inicial

Los pasivos financieros incluidos en esta categoría se valoran inicialmente por su valor razonable, que, salvo evidencia en contrario, es el precio de la transacción, que equivale al valor razonable de la contraprestación recibida. Los costes de transacción que les sean directamente atribuibles se reconocen en la cuenta de pérdidas y ganancias del ejercicio.

#### Valoración posterior

Después del reconocimiento inicial la Sociedad valora los pasivos financieros comprendidos en esta categoría a valor razonable con cambios en la cuenta de pérdidas y ganancias.

#### **b.2) Pasivos financieros a coste amortizado**

En esta categoría se clasifican:

- a) Débitos por operaciones comerciales: pasivos financieros originados por la compra de bienes y servicios por operaciones de tráfico, y
- b) Débitos por operaciones no comerciales: pasivos financieros que, no siendo instrumentos derivados, no tienen origen comercial, sino que proceden de operaciones de préstamo o crédito recibidos por la Sociedad.

#### Valoración inicial

Inicialmente, los activos y pasivos financieros incluidos en esta categoría se valoran por su valor razonable, que es el precio de la transacción, y que equivale al valor razonable de la contraprestación entregada más los costes de transacción que les son directamente atribuibles.

No obstante, lo señalado en el párrafo anterior, los créditos y débitos por operaciones comerciales con vencimiento no superior a un año y que no tienen un tipo de interés contractual, así como, en su caso, los anticipos y créditos al personal, los dividendos a cobrar y los desembolsos exigidos sobre instrumentos de patrimonio, cuyo importe se espera recibir en el corto plazo, y los desembolsos exigidos por terceros sobre participaciones, cuyo importe se espera pagar en el corto plazo, se valoran por su valor nominal cuando el efecto de no actualizar los flujos de efectivo no resulta significativo.

#### Valoración posterior

En valoraciones posteriores, tanto activos como pasivos, se valoran por su coste amortizado. Los intereses devengados se contabilizan en la cuenta de pérdidas y ganancias, aplicando el método del tipo de interés efectivo. No obstante, lo anterior, los créditos y débitos con vencimiento no superior a un año que se valoraron inicialmente por su valor nominal continúan valorándose por dicho importe, salvo, en el caso de créditos, que se hubieran deteriorado.

#### Deterioro de valor de los activos financieros a coste amortizado

Al menos al cierre del ejercicio, se efectúan las correcciones valorativas necesarias siempre que exista evidencia objetiva de que el valor de un activo financiero, o de un grupo de activos financieros con similares características de riesgo valorados colectivamente, se ha deteriorado como resultado de uno o más eventos que hayan ocurrido después de su

reconocimiento inicial y que ocasionen una reducción o retraso en los flujos de efectivo estimados futuros, que pueden venir motivados por la insolvencia del deudor.

Las correcciones de valor por deterioro, así como su reversión cuando el importe de dicha pérdida disminuyese por causas relacionadas con un evento posterior, se reconocen como un gasto o un ingreso, respectivamente, en la cuenta de pérdidas y ganancias. La reversión del deterioro tiene como límite el valor en libros del activo que estaría reconocido en la fecha de reversión si no se hubiese registrado el deterioro del valor.

No obstante, lo anterior, los débitos por operaciones comerciales con vencimiento no superior a un año y que no tienen un tipo de interés contractual se valoran, tanto en el momento inicial como posteriormente, por su valor nominal cuando el efecto de no actualizar los flujos de efectivo no es significativo.

En el caso de producirse renegociación de deudas existentes, se considera que no existen modificaciones sustanciales del pasivo financiero cuando el prestamista del nuevo préstamo es el mismo que el que otorgó el préstamo inicial y el valor actual de los flujos de efectivo, incluyendo las comisiones netas, no difiere en más de un 10% del valor actual de los flujos de efectivo pendientes de pagar del pasivo original calculado bajo ese mismo método.

La Fundación registra los préstamos a tipo cero e inferior al de mercado de acuerdo con la consulta del BOICAC 81/2010.

Los débitos derivados de la ejecución de proyectos subvencionables de investigación fundamental u orientada de ejecución plurianual, que tengan carácter de reintegrables, se registrarán de acuerdo con lo establecido al efecto en la nota 4.9.

#### **4.5. Créditos y Débitos por la actividad propia**

Los créditos y débitos por operaciones comerciales se valoran, tanto en el momento inicial como posteriormente, por su valor nominal cuando el efecto de no actualizar los flujos de efectivo no es significativo.

Los créditos y débitos derivados de la ejecución de proyectos subvencionables de investigación fundamental u orientada de ejecución plurianual que tengan carácter de reintegrables, se registran en el activo por el valor nominal del importe adjudicado total en la Resolución de concesión y en el pasivo como deudas transformables en subvenciones, teniendo en cuenta en ambos casos la reclasificación entre corto y largo plazo derivada de la previsión creada al efecto en función de lo establecido en las respectivas resoluciones de adjudicación. En el caso de que la subvención de ejecución plurianual concedida exija la finalización de la actuación y la justificación de que se han realizado las actividades subvencionadas, se considerará no reintegrable cuando en la fecha de formulación de las cuentas anuales se haya ejecutado la actuación, bien sea total o parcialmente. En el supuesto de ejecución parcial, la subvención se calificará como no reintegrable en proporción al gasto ejecutado, siempre que no existan dudas razonables de que se concluirá en los términos fijados en las condiciones del otorgamiento y siempre que, adicionalmente, no existan tampoco dudas razonables sobre la disponibilidad presupuestaria del organismo otorgante.

## 4.6. Transacciones en Moneda Extranjera.

---

Las transacciones en moneda extranjera se convierten a la moneda funcional utilizando los tipos de cambio vigentes en la fecha de las transacciones. Las pérdidas y ganancias en moneda extranjera que resultan de la liquidación de estas transacciones y de la conversión a los tipos de cambio de cierre de los activos y pasivos monetarios denominados en moneda extranjera se reconocen en la cuenta de pérdidas y ganancias, excepto si se difieren en patrimonio neto como las coberturas de flujos de efectivo cualificadas y las coberturas de inversión neta cualificadas

Los cambios en el valor razonable de títulos monetarios denominados en moneda extranjera clasificados como disponibles para la venta son analizados entre diferencias de conversión resultantes de cambios en el coste amortizado del título y otros cambios en el valor contable del título. Las diferencias de conversión se reconocen en el resultado del ejercicio y otros cambios en el valor contable se reconocen en el patrimonio neto.

Las diferencias de conversión sobre partidas no monetarias, tales como instrumentos de patrimonio mantenidos a valor razonable con cambios en la cuenta de pérdidas y ganancias, se presentan como parte de la ganancia o pérdida en el valor razonable. Las diferencias de conversión sobre partidas no monetarias, tales como instrumentos de patrimonio clasificados como activos financieros disponibles para la venta, se incluyen en el patrimonio neto.

## 4.7. Impuesto sobre Beneficios

---

La Fundación cumple los requisitos para su calificación como "Entidad sin fines lucrativos" a los efectos del artículo 2 de la Ley 49/2002, de 23 de diciembre, de régimen fiscal de las entidades sin fines lucrativos y de los incentivos fiscales al mecenazgo. La Fundación se ha acogido al régimen fiscal especial contemplado en el Título II de la mencionada Ley sin que se haya renunciado al mismo en el ejercicio 2022.

A estos efectos, y a la vista del artículo 23 de la Ley 50/2002, de 26 de diciembre, de Fundaciones, y en relación con el 2 de la Ley 49/2002, se hace constar especialmente que la Fundación destina la totalidad de los ingresos recibidos a la realización de los fines fundacionales.

## 4.8. Ingresos y Gastos

---

Los ingresos y gastos derivados de la actividad mercantil se imputan en función del devengo.

Los ingresos y gastos provenientes de la ejecución de proyectos específicos de investigación de ejecución plurianual, financiados mediante subvenciones reconocidas explícitamente mediante resoluciones individualizadas de concesión por parte del organismo otorgante, se imputarán al ejercicio en proporción al gasto ejecutado, siempre que no existan dudas razonables de que la ejecución total se concluirá en los términos fijados en las condiciones del otorgamiento.

Los ingresos se calculan al valor razonable de la contraprestación cobrada o a cobrar, y representan los importes a cobrar por los bienes entregados y los servicios prestados en el marco ordinario de la actividad, menos descuentos, IVA y otros impuestos

relacionados con las ventas. Los ingresos ordinarios asociados a la prestación de servicios se reconocen igualmente considerando el grado de realización de la prestación a la fecha de balance, siempre y cuando el resultado de la transacción pueda ser estimado con fiabilidad. Dicha estimación se realiza mediante la información derivada de la utilización simultánea de los módulos de contabilidad analítica y proyectos del ERP implantado en la entidad.

#### **4.9. Provisiones y Contingencias**

---

Las provisiones se reconocen cuando la Entidad tiene una obligación presente, ya sea legal o implícita, como resultado de sucesos pasados, es probable que vaya a ser necesaria una salida de recursos para liquidar la obligación y el importe se puede estimar de forma fiable.

Se valoran por el valor actual de los desembolsos que se espera que serán necesarios para liquidar la obligación.

Por su parte, se consideran pasivos contingentes aquellas posibles obligaciones surgidas como consecuencia de sucesos pasados, cuya materialización está condicionada a que ocurra o no uno o más eventos futuros independientes de la voluntad de la Entidad. Los eventuales pasivos contingentes no son objeto de registro contable, presentándose detalle de los mismos en la memoria.

#### **4.10. Elementos Patrimoniales de naturaleza medioambiental**

---

Al no existir contingencias abiertas relacionadas con la protección y mejora del medio ambiente, así como tampoco existen compromisos de inversiones futuras en materia medioambiental ni responsabilidades de naturaleza medioambiental ni compensaciones pendientes de recibir al respecto, no se han definido criterios de valoración ni de cálculo de provisiones.

#### **4.11. Criterios empleados para el registro y valoración de los gastos de personal**

---

De acuerdo con la reglamentación de trabajo vigente, la Entidad está obligada al pago de indemnizaciones a los empleados con los que bajo determinadas condiciones rescinda sus relaciones laborales. El balance a 31 de diciembre del 2022 y 2021 adjunto no incluye provisión alguna por este concepto, ya que no se espera que se produzcan situaciones anormales de despido de personal.

No existen compromisos por pensiones formalizados al cierre del ejercicio 2022.

#### **4.12. Subvenciones, Donaciones y Legados**

---

Las subvenciones que tengan carácter de reintegrables se registran como pasivos hasta cumplir las condiciones para considerarse no reintegrables, mientras que las subvenciones no reintegrables se registran como ingresos directamente imputados al patrimonio neto y se reconocen como ingresos sobre una base sistemática y racional de forma correlacionada con los gastos derivados de la subvención. A estos efectos, una subvención se considera no reintegrable cuando existe un acuerdo individualizado de



concesión de la subvención, se han cumplido todas las condiciones establecidas para su concesión y no existen dudas razonables de que se cobrará.

Las subvenciones de carácter monetario se valoran por el valor razonable del importe concedido y las subvenciones no monetarias por el valor razonable del bien recibido, referidos ambos valores al momento de su reconocimiento.

Las subvenciones de capital no reintegrables relacionadas con la adquisición de inmovilizado intangible, material e inversiones inmobiliarias se imputan como ingresos del ejercicio en proporción a la amortización de los correspondientes activos o, en su caso, cuando se produzca su enajenación, corrección valorativa por deterioro o baja en balance. Por su parte, las subvenciones no reintegrables relacionadas con gastos específicos se reconocen en la cuenta de pérdidas y ganancias en el mismo ejercicio en que se devengan los correspondientes gastos y las concedidas para compensar déficit de explotación en el ejercicio en que se conceden, salvo cuando se destinan a compensar déficit de explotación de ejercicios futuros, en cuyo caso se imputan en dichos ejercicios.

Las subvenciones recibidas para financiar gastos específicos de ejecución plurianual en cuyas condiciones de otorgamiento se exija la finalización de la actuación y la justificación de que se han realizado las actividades subvencionadas, se considerarán no reintegrables cuando en la fecha de formulación de las cuentas anuales se haya ejecutado la actuación, bien sea total o parcialmente. En el supuesto de ejecución parcial, la subvención se calificará como no reintegrable en proporción al gasto ejecutado, siempre que no existan dudas razonables de que se concluirá en los términos fijados en las condiciones del otorgamiento.

Las aportaciones dinerarias recibidas de los distintos entes del Sector Público Autonómico cuyos presupuestos se integren en los Presupuestos Generales de la Administración Autonómica de Cantabria, tanto si se destinan a financiar globalmente la actividad como a la realización de actuación concretas, y en cuyas condiciones de otorgamiento se exija la finalización de la actuación y / o la justificación de que los pagos realizados por la Fundación cubren el importe de las aportaciones recibidas, se considerarán no reintegrables cuando a fecha de cierre del ejercicio se haya ejecutado totalmente la actuación y / o realizado el gasto. En el supuesto de ejecución parcial, la aportación dineraria se calificará como no reintegrable en proporción al gasto ejecutado. No obstante, lo anterior, en el caso de que las condiciones de otorgamiento prevean la ampliación del plazo de ejecución, dicha calificación como no reintegrable se adecuará a los nuevos términos de la resolución de ampliación de plazo en caso de haberse hecho efectiva la misma y de haberse notificado la resolución positiva correspondiente.

#### **4.13. Transacciones entre partes vinculadas**

Con carácter general, las operaciones entre partes vinculadas se contabilizan en el momento inicial por su valor razonable. En su caso, si el precio acordado difiere de su valor razonable, la diferencia se registra atendiendo a la realidad económica de la operación. La valoración posterior se realiza conforme con lo previsto en las correspondientes normas.



## 5. INMOVILIZADO MATERIAL

El detalle y movimiento de las partidas incluidas en el inmovilizado material es el

	Euros			
	Terrenos y construcciones	Inmovilizaciones materiales en curso y anticipos	Instalaciones técnicas y otro inmovilizado material	Total
<b>COSTE</b>				
Saldo inicial 01.01.2022	30.498.764,89	00,00	8.250.949,82	38.749.714,71
Altas	15.845,00		166.169,99	182.014,99
Bajas	-	00,00	-	00,00
Saldo final 31.12.2022	30.514.609,89	00,00	8.417.119,81	38.931.729,70
Altas	5.507,60	0	384.441,32	389,948,92
Bajas				
Saldo final 31.12.2023	30.520.117,49	0,00	8.801.561,13	39.321.678,62
<b>DETERIOROS</b>				
Saldo inicial 01.01.2022	476.047,24	0	-	476.047,24
Altas	-	-	-	-
Trasposos	-	-	-	-
Saldo final 31.12.2022	476.047,24	0	-	476.047,24
Altas	-	-	-	-
Trasposos	-	-	-	-
Saldo final 31.12.2023	476.047,24	0	-	476.047,24
<b>AMORTIZACIONES</b>				
Saldo inicial 01.01.2022	4.491.645,07	-	7.657.630,12	12.149.275,19
Dotaciones	524.970,19		122.083,10	647.053,29
Saldo final 31.12.2022	5.016.615,26		7.779.713,22	12.796.328,48
Dotaciones	530.604,35		160.478,31	691.082,66
Saldo final 31.12.2023	5.547.219,61		7.940.191,53	13.487.411,14
<b>VALOR NETO CONTABLE</b>				
Inicial 01.01.2022	<b>25.531.072,58</b>	<b>0,00</b>	<b>593.319,70</b>	<b>26.124.392,28</b>
Final 31.12.2022	<b>25.021.947,39</b>	<b>0,00</b>	<b>637.406,59</b>	<b>25.659.353,98</b>
Final 31.12.2023	<b>24.496.850,64</b>	<b>0,00</b>	<b>861.369,60</b>	<b>25.358.220,24</b>

siguiente:

Dentro del inmovilizado material, por su importancia relativa, se detallan a continuación los elementos más relevantes:

Ejercicio 2022

CTA. CONTABLE	INMUEBLE	SALDO 01.01.2022	ALTAS	TRASPASOS	SALDO 31.12.2022	AMORTIZ. ACUMULADA 2022	DETERIORO ACUMULADO 2022	V.N.C. 31.12.2022	PESO RELATIVO
211.00	Edificio Sede	10.432.146,81	15.845,00	0,00	10.447.991,81	2.383.093,16	0,00	8.064898,65	37,60 %
211.01	Tanque Ingeniería	10.961.231,27	0,00	0,00	10.961.231,27	2.530.365,18	0,00	8.430.866,09	39,40 %
211.02	TER	5.501.666,47	0,00	0,00	5.501.666,47	102.770,04	476.047,24	4.922.849,19	23,00%
		<b>26.895.045,55</b>	<b>0,00</b>	<b>0,00</b>	<b>26.895.045,55</b>	<b>4.063.747,61</b>	<b>476.047,24</b>	<b>21.418.613,93</b>	
CTA. CONTABLE	INMUEBLE	SALDO 01.01.2022	ALTAS	TRASPASOS	SALDO 31.12.2022	AMORTIZ. ACUMULADA 2022	DETERIORO ACUMULADO 2022	V.N.C. 31.12.2022	PESO RELATIVO
231.02	TER	0,00	0,00	0,00	0,00	0,00	0,00	0,00	0,00 %
232.00	Instalac. Técnicas en montaje	0,00	0,00	0,00	0	0,00	0,00	0,00	0,00%
		<b>0,00</b>	<b>0,00</b>	<b>0,00</b>	<b>0</b>	<b>0,00</b>	<b>0,00</b>	<b>0,00</b>	

Ejercicio 2023

CTA. CONTABLE	INMUEBLE	SALDO 01.01.2023	ALTAS	TRASPASOS	SALDO 31.12.2023	AMORTIZ. ACUMULADA 2023	DETERIORO ACUMULADO 2023	V.N.C. 31.12.2023	PESO RELATIVO
211.00	Edificio Sede	10.447.991,81	5.507,60	0,00	10.453.499,41	2.592.089,72	0,00	7.861.409,69	37,56%
211.01	Tanque Ingeniería	10.961.231,27	0,00	0,00	10.961.231,27	2.749.589,61	0,00	8.211.641,46	39,24 %
211.02	TER	5.501.666,47	0,00	0,00	5.501.666,47	171.283,40	476.047,24	4.854.335,83	23,20%
		<b>26.910.889,55</b>	<b>5.507,60</b>	<b>0,00</b>	<b>26.916.397,15</b>	<b>5.514.985,73</b>	<b>476.047,24</b>	<b>20.927.386,98</b>	
CTA. CONTABLE	INMUEBLE	SALDO 01.01.2022	ALTAS	TRASPASOS	SALDO 31.12.2022	AMORTIZ. ACUMULADA 2022	DETERIORO ACUMULADO 2022	V.N.C. 31.12.2022	PESO RELATIVO
231.02	TER	0,00	0,00	0,00	0,00	0,00	0,00	0,00	0,00 %
232.00	Instalac. Técnicas en montaje	0,00	0,00	0,00	0	0,00	0,00	0,00	0,00%
		<b>0,00</b>	<b>0,00</b>	<b>0,00</b>	<b>0</b>	<b>0,00</b>	<b>0,00</b>	<b>0,00</b>	

Durante los ejercicios 2016 y 2019 se realizaron distintas obras de acondicionamiento para dotarla de las instalaciones y equipamientos comunes necesarios para su adecuación como espacio común y colaborativo de trabajo, conforme a lo dispuesto al efecto en el Acuerdo de Consejo de Gobierno de Cantabria, de 05 de diciembre de 2018, mediante el cual se insta al órgano gestor de la Fundación Instituto de Hidráulica Ambiental de Cantabria para que, "previo a la realización de los trámites que procedan, ponga a disposición de la empresa pública PCTCAN, S.L. la Torre TER (Torre de Energías Renovables) con la finalidad de establecer en ella una aceleradora de empresas de Cantabria, que será gestionada por la citada empresa pública siguiendo las indicaciones de la Consejería de Innovación, Industria, Turismo y Comercio".

A fecha 1 de enero de 2013 su valor recoge el deterioro que se produjo en el ejercicio 2012 por importe de 24.515,48 euros. A fecha 31 de diciembre de 2020, una vez puesta a disposición del PCTCAN con destino a la aceleradora de empresas de Cantabria, se realizó una nueva estimación de deterioro, imputándose 451.531,76 € adicionales en atención al test de deterioro y al tiempo transcurrido desde la primera determinación.

Con fecha 28 de octubre de 2021 se procedió a la firma con PCTCAN del contrato de cesión de uso del edificio, en cumplimiento del mencionado Acuerdo de Consejo de Gobierno de Cantabria, por un periodo inicial de cinco años y contemplándose prórrogas sucesivas de duración anual por un máximo de cinco años adicionales. Durante el ejercicio 2023 se ha procedido a amortizar el edificio tras su entrada en funcionamiento y, por consiguiente, también a imputar a resultados del ejercicio la parte proporcional de subvenciones de capital inherentes.

Otra información relativa al inmovilizado material:

- Seguros

La entidad tiene contratadas pólizas para cubrir los riesgos a que están sujetos los elementos del inmovilizado material con la compañía Mapfre en la modalidad multirriesgo.

La entidad tiene contratada sendas pólizas de Responsabilidad Civil con las compañías Mapfre y AIG Europa para cubrir riesgos derivados de la Actividad y de los Patronos, respectivamente.

- Bienes totalmente amortizados

Al 31 de diciembre de 2023 existe inmovilizado material que está totalmente amortizado y que todavía está en uso por importe de 9.295.042,62 € (al cierre del 2022 esta cifra ascendía a 9.204.203,87 €).

- Bienes bajo arrendamiento financiero

La Entidad no tiene bienes contratados en régimen de Leasing.

- Financiación de las infraestructuras:

El detalle de la financiación de las infraestructuras del Complejo IH es el siguiente:

		SUBVENCIÓN	PRÉSTAMO	TOTAL	PESO RELATIVO
POR EDIFICIO	TANQUE Y SEDE	23.412.900,00	4.200.302,00	27.613.202,00	82%
	TER	211.971,00	5.661.354,00	5.873.325,00	18%
	<b>TOTAL</b>	<b>23.624.871,00</b>	<b>9.861.656,00</b>	<b>33.486.527,00</b>	
	%	71%	29%		

POR OTORGANTE	SODERCAN	12.000.000,00	4.000.000,00	16.000.000,00	48%
	MICINN	9.092.721,00	3.329.506,00	12.422.227,00	37%
	FEDER	2.532.150,00	2.532.150,00	5.064.300,00	15%
	<b>TOTAL</b>	<b>23.624.871,00</b>	<b>9.861.656,00</b>	<b>33.486.527,00</b>	
	%	71%	29%		

## 6. BIENES DEL PATRIMONIO HISTÓRICO

La Fundación no posee ningún Bien del Patrimonio Histórico.

## 7. INVERSIONES INMOBILIARIAS

No constan en el balance de la Fundación bienes clasificados como inversiones inmobiliarias.

## 8. INMOVILIZADO INTANGIBLE

El detalle y movimiento de las partidas incluidas en este epígrafe del balance es el siguiente:

	<u>Inmovilizaciones intangibles</u>	<u>Total</u>
<b>COSTE</b>		
Saldo inicial 01.01.2022	226.125,10	226.125,10
Entradas	10.556,61	10.556,61
Bajas	-	-
Saldo final 31.12.2022	236.681,71	236.681,71
Entradas	28.629,75	28.629,75
Bajas		
Saldo final 31.12.2023	265.311,46	265.311,46
<b>AMORTIZACION</b>		
Saldo inicial 01.01.2022	211.492,42	211.492,42
Dotación	7.337,92	7.337,92
Bajas	0,00	0,00
Saldo final 31.12.2022	218.830,34	218.830,34
Dotación	16.049,36	16.049,36
Bajas		
Saldo final 31.12.2023	234.879,70	234.879,70
<b>VALOR NETO CONTABLE</b>		
Inicial 01.01.2022	<b>14.632,68</b>	<b>14.632,68</b>
Inicial 01.01.2023	<b>17.851,37</b>	<b>17.851,37</b>
Final 31.12.2023	<b>30.431,76</b>	<b>30.431,76</b>

**a) Seguros**

La Entidad tiene contratada pólizas de seguro para cubrir los riesgos a que están sujetos los elementos del inmovilizado intangible.

**b) Bienes totalmente amortizados**

Al 31 de diciembre de 2023 existe inmovilizado intangible que está totalmente amortizado y que todavía está en uso por un valor de adquisición de 103.578,43 euros (99.681,95 en 2022) y se corresponde con aplicaciones informáticas.

**c) Bienes bajo arrendamiento financiero**

La Entidad no tiene bienes contratados en régimen de leasing.

## 9. ARRENDAMIENTOS Y OTRAS OPERACIONES DE NATURALEZA SIMILAR.

No se han realizado durante el ejercicio operaciones de arrendamiento financiero.

En el ejercicio 2021 se procedió a la realización de un arrendamiento operativo para el suministro de dos vehículos en modalidad de renting flexible destinados a la actividad de la entidad, adjudicado mediante procedimiento abierto simplificado por un importe máximo de 27.000 € correspondiente a un plazo de ejecución de 2 años, habiéndose procedido a la formalización de la prórroga del mismo, en fecha 13 de septiembre de 2023, por un año adicional.

## 10. INSTRUMENTOS FINANCIEROS

### 10.1. Análisis por categorías

El valor en libros de cada una de las categorías de instrumentos financieros establecidas en la norma de registro y valoración de "Instrumentos financieros", excepto las inversiones en empresas del grupo y asociadas, es el siguiente:

a. Activos Financieros a largo plazo

	Euros					
	Instrumentos de patrimonio		Valores representativos de deuda		Créditos / Derivados / Otros	
	2023	2022	2023	2022	2023	2022
Activos financieros a coste (Inversiones en empresas grupo)	1,00	1,00	-	-	-	-
Activos financieros a coste (Inversiones mantenidas hasta el vencimiento)	-	-	-	-	114.278,00	114.278,00
Activos financieros a coste amortizado (Préstamos y partidas a cobrar)	-	-	-	-	2.547.994,81	1.536.127,45
<b>Total</b>	<b>1,00</b>	<b>1,00</b>	<b>-</b>	<b>-</b>	<b>2.662.272,81</b>	<b>1.650.405,45</b>

b. Activos Financieros a corto plazo

	Euros					
	Instrumentos de patrimonio		Valores representativos de deuda		Créditos / Derivados / Otros	
	2023	2022	2023	2022	2023	2022
Activos financieros a coste amortizado (Préstamos y partidas a cobrar)	-	-	-	-	4.690.161,10	4.429.923,46

	Euros					
	Instrumentos de patrimonio		Valores representativos de deuda		Créditos / Derivados / Otros	
	2023	2022	2023	2022	2023	2022
Activos financieros a coste (Inversiones mantenidas hasta el vencimiento)	-	-	-	-	-	-
Activos financieros a coste (Otros activos)	-	-	-	-	3.649.951,80	2.469.134,34
<b>Total</b>	-	-	-	-	<b>8.340.112,90</b>	<b>6.899.057,80</b>

c) Pasivos Financieros a coste amortizado a largo plazo

	Euros					
	Deudas con entidades de crédito		Obligaciones y otros valores negociables		Derivados / Otros	
	2023	2022	2023	2022	2023	2022
Débitos y partidas a pagar	-	-	-	-	3.332.625,67	4.077.913,21
<b>Total</b>	-	-	-	-	<b>3.332.625,67</b>	<b>4.077.913,21</b>

d) Pasivos Financieros a coste amortizado a corto plazo

	Euros					
	Deudas con entidades de crédito		Obligaciones y otros valores negociables		Derivados / Otros	
	2023	2022	2023	2022	2023	2022
Débitos y partidas a pagar	0,00	0,00	-	-	6.174.877,87	5.297.483,02
<b>Total</b>	<b>0,00</b>	<b>0,00</b>	-	-	<b>6.174.877,87</b>	<b>5.297.483,02</b>

(\*\*) Debido a que el PGC (R.D. 1514/2007), en su NRV 9.b, no considera el concepto de "Otras deudas con las Administraciones Públicas" como un pasivo financiero, dicho epígrafe no ha sido incluido en el cuadro anterior. El saldo correspondiente al mismo está registrado en el Pasivo corriente del Balance de Situación adjunto al 31 de diciembre de 2023, por importe de 499.671,89 euros (en 2022: de 443.126,81 euros).

## 10.2. Análisis por vencimientos

Al 31 de diciembre de 2023, los importes de los débitos y partidas a pagar con unos vencimientos determinados o determinables clasificados por año de vencimiento son los siguientes:

	2024	2025	Años posteriores	Total
Préstamos *	536.911,71	116.377,55	-	<b>653.289,26</b>
Fianzas recibidas	1.580,00	-	18.505,34	<b>20.085,34</b>
Deudas por subvenciones a imputar a resultados	5.211.310,95	1.931.031,25	1.287.354,17	<b>8.429.696,37</b>
Partidas pendientes de reparto partenariado	36.351,34	-	-	<b>36.351,34</b>
	<b>5.786.154,00</b>	<b>2.047.408,80</b>	<b>1.305.859,51</b>	<b>9.139.422,31</b>

\* En esta categoría de pasivo financiero no están incluidos los intereses implícitos ni las provisiones.

### 10.3. Inversiones en empresas y entidades del grupo y asociadas

	Euros	
	2023	2022
<b>Inversiones en empresas del grupo y asociadas a largo plazo:</b>		
- Participaciones en empresas del grupo y asociadas	1,00	1,00
	<b>1,00</b>	<b>1,00</b>
<b>Inversiones en empresas del grupo y asociadas a corto plazo:</b>		
- Intereses a corto plazo de créditos	-	-
	<b>-</b>	<b>-</b>

En Patronato celebrado con fecha 16 de diciembre de 2015 y en respuesta a la solicitud de formalización del compromiso de participación de la FIHAC, realizada desde la Fundación Centro Tecnológico de Componentes, se aprobó la aportación económica de carácter simbólico de 1 € así como la designación de un representante persona física en el Patronato de la Fundación CTC.

### 10.4. Inversiones financieras

#### Inversiones mantenidas hasta el vencimiento

	Euros	
	2023	2022
<b>Inversiones financieras a largo plazo:</b>		
- Activos financieros a coste-depósito a plazo	114.278,00	114.278,00
	<b>114.278,00</b>	<b>114.278,00</b>
<b>Inversiones financieras a corto plazo:</b>		
- Activos financieros a coste-depósito a plazo	3.649.951,80	2.469.134,34
	-	-
	<b>3.649.951,80</b>	<b>2.469.134,34</b>

- Inversiones financieras a largo plazo

A 31 de diciembre de 2023 la Fundación mantiene tres depósitos a L/P en la entidad Banco Santander, como contragarantía de los avales aportados por esta entidad para el proyecto Ituango en Colombia, por importes de 34.000 €, 62.278 € y 18.000 €, con vencimiento abril del 2024.

- Inversiones financieras a corto plazo

A 31 de diciembre de 2023 la Fundación mantiene fianzas por conceptos diversos (alquileres de vehículos, gestión de residuos, etc.) por un importe total de 296,10 €. Por otro lado, la Fundación cuenta con 6 depósitos a C/P en USD con la entidad Banco Sabadell por importe total de 1.200.000 USD, un PFE Euribor 100% garantizado con la entidad Banco Santander por 2.000.000 € y 3 depósitos a C/P con la entidad Banco Santander por un importe total de 600.000 USD.

La Fundación ha realizado todas las inversiones financieras conforme a los principios y recomendaciones indicados en los Códigos de conducta aprobados en el desarrollo de la disposición adicional tercera de la Ley 44/2002, de 22 de noviembre, de Medidas de Reforma del Sistema Financiero. (Véase anexos I y II).

## 11. DEUDORES COMERCIALES Y OTRAS CUENTAS A COBRAR

	Euros	
	2023	2022
<b>Débitos y partidas a cobrar a largo plazo</b>		
Otros deudores de la actividad propia no corrientes ( <b>nota a</b> )	2.547.994,81	1.536.127,45
	<b>2.547.994,81</b>	<b>1.536.127,45</b>
<b>Débitos y partidas a cobrar a corto plazo</b>		
Clientes por ventas y prestación de servicios	1.547.291,71	643.526,62
Deudores varios ( <b>nota a</b> )	3.129.320,88	3.766.003,77
Anticipos al personal	0,00	545,82
Otros créditos con las Administraciones públicas ( <b>nota b</b> )	13.548,51	19.847,25
	<b>4.690.161,10</b>	<b>4.429.923,46</b>

Los movimientos en el Deterioro de valor de los créditos por operaciones de la actividad durante 2023 y 2022 han sido:

	Euro	
	2023	2022
<b>Saldo a 1 de enero año anterior</b>	<b>396.429,99</b>	<b>447.729,06</b>
Dotaciones deterioro de valor	265.906,24	73.487,89
Reversiones deterioro de valor	-396.429,99	-124.786,96
<b>Saldo a 31 de diciembre ejercicio</b>	<b>265.906,04</b>	<b>396.429,99</b>

Las reversiones por deterioro de valor en 2023 se corresponden con recobros a clientes por importe de 107.102,89 y la cancelación y reconocimiento de pérdida definitiva de los saldos pendientes de cobro de proyectos ejecutados y justificados en su totalidad al amparo de la convocatoria I+D+C 2017 de la Sociedad para el Desarrollo Regional de Cantabria (Sodercan).

### Nota (a)

Las partidas de deudores no comerciales a L/P y deudores varios recogen a 31 de diciembre de 2023 y 2022 las subvenciones y aportaciones dinerarias pendientes de cobro. El detalle



de las subvenciones y aportaciones dinerarias pendientes de cobro a 31 de diciembre del 2023 es el siguiente:

PROYECTO	PROCEDENCIA DEL INGRESO	CLASIFICACIÓN	TOTAL CONCEDIDO	IMPORTE COBRADO 2023	PENDIENTE DE COBRO C/P 2023	REINTEGRO 5 2023	PENDIENTE DE COBRO L/P 2023	IMPUTADO A RESULTADOS 2023	PENDIENTE JUSTIFICAR L/P (2023)	PENDIENTE JUSTIFICAR C/P (2023)
ACUATIC_23	GOB.CANTABRIA	Aportación dineraria	240.000,00	185.228,40				240.000,00		
ADAPTA COSTAS CANTABRIA_23	GOB.CANTABRIA	Aportación dineraria	90.500,00		90.500,00			72.400,00		18.100,00
ALICE 2	UE	Subvención	61.561,90	0,00	61.561,90			26.710,23		
AMPUERO 2D_23	GOB.CANTABRIA	Aportación dineraria	60.000,00					60.000,00		
APLICOP	UE	Subvención	121.847,22	63.269,24		0,00		0,00		26.380,48
ARCHE_22	UE	Subvención	201.571,20		151.178,43		50.392,77		148.659,84	52.911,36
BAHIA H2 OFFSHORE	ESTADO	Subvención	485.888,77				485.888,77		218.165,10	267.723,67
BE READY	UE	Subvención	93.100,00	31.042,01		0,00		0,00		3.112,01
BIOCA	ESTADO	Subvención	71.300,00					23.449,32		47.850,68
CCOB_2023	ESTADO	Subvención	200.000,00					200.000,00		
CIENCIAS MARINAS	ESTADO	Subvención	3.266.000,00					1.055.427,03	343.856,18	1.264.570,64
CLIMPORT 23	ESTADO	Subvención	243.681,67		208.006,67		35.675,00	30.000,00	77.375,49	136.306,18
COASTAL COORD	UE	Subvención	7.127,15	0,00			5.567,06	1.426,26	3.008,42	4.011,32
COCLICO	UE	Subvención	231.275,00	62.510,89			56.398,17	59.938,09	39.903,83	59.853,50
CONNECTFISH	FUND. BIODIVER.	Subvención	133.332,50				133.332,50	28.070,00	49.122,50	56.140,00
COP4SCHOOLS	UE	Subvención	2.042,58	0,00			1.021,29	715,22	568,87	758,49
COPRIVER	UE	Subvención	47.874,47	0,00			23.934,71	17.905,00	12.027,76	16.037,01
COPTOLAND	UE	Subvención	52.001,58	0,00	26.000,80			21.571,93		27.042,89
COPTRAIN	UE	Subvención	15.458,16	8.829,73				0,00		1.100,66
COREWIND	UE	Subvención	371.062,50	0,00	86.089,97			13.499,56		28.066,24
LIFE DIVAQUA	UE	Subvención	210.906,00		63.271,80			37.274,46		
DRYVER	UE	Subvención	158.787,50	58.222,08	23.818,13			47.861,44		
EMCAN INVESTIGO	GOB.CANTABRIA	Subvención	321.386,20	54.635,65				307.057,94		13.525,99
ESTRATEGIA NACIONAL	UE	Subvención	310.332,00	106.221,00		0,00		0,00		65.065,98
FENIX 23	GOB.CANTABRIA	Aportación dineraria	500.000,00		375.000,00			500.000,00		
FENIX_PCM 23	GOB.CANTABRIA	Aportación dineraria	754.319,00	754.319,00	377.159,50			754.319,00		
FLAGSHIP	UE	Subvención	121.200,00					686,51		53.131,99
FLOCOP	UE	Subvención	99.984,48	0,00			69.031,65	38.391,10	32.219,68	42.959,57
FORESEE	UE	Subvención	75.600,00	12.405,23		0,00		0,00		8.495,07
FPI SARA MORÁN	ESTADO	Subvención	111.578,00		29.349,00		53.060,00		58.207,29	53.550,71
FPU PABLO GARCIA	ESTADO	Subvención	96.873,81		43.926,58		47.067,82	20.133,01	47.067,82	23.793,57
FPU SERGIO PADILLA	ESTADO	Subvención	50.397,87		49.661,88		19.100,76	26.578,84		41.568,19
GOBERNADAPT II	BC3	Subvención	67.593,00					4.966,42		
HORIZON EUROPE IHC	UE	Subvención	222.058,00					61.946,43		

PROYECTO	PROCEDENCIA DEL INGRESO	CLASIFICACIÓN	TOTAL CONCEDIDO	IMPORTE COBRADO 2023	PENDIENTE DE COBRO C/P 2023	REINTEGROS 2023	PENDIENTE DE COBRO L/P 2023	IMPUTADO A RESULTADOS 2023	PENDIENTE JUSTIFICAR L/P (2023)	PENDIENTE JUSTIFICAR C/P (2023)
INUNDABILIDAD TORANZO	GOB.CANTABRIA	Aportación dineraria	100.000,00		100.000,00			100.000,00		
ISOBARA	ESTADO	Subvención	268.063,00					40.119,87	95.497,49	127.329,98
JdC INES MAZARRASA	ESTADO	Subvención	97.800,00				30.500,00	40.727,50	47.027,00	10.045,50
JdC ITXASO	ESTADO	Subvención	64.800,00					38.609,48		26.190,52
LATAM	UE	Subvención	33.969,28	0,00			16.984,64	20.537,01	10.049,69	470,33
LIFE ADAPTA BLUES	UE	Subvención	487.223,00	0,00	37.258,10			119.766,38		12.617,90
LIFE CALAMILLOR	UE	Subvención	25.685,00	7.705,50			12.627,20	2.826,35	12.254,45	5.251,90
LIFE GARACHICO	UE	Subvención	404.907,00	0,00			242.944,20	104.756,44	158.808,52	90.747,75
LULUCF	UE	Subvención	47.241,67	25.596,21				0,00		
MAR+	ESTADO	Subvención	588.235,00					74.434,14	232.511,86	278.798,27
MARBEFES	UE	Subvención	144.793,06				154.799,44	20.382,55	169.466,22	101.679,72
MARITIME SECTOR	UE	Subvención	11.721,13	0,00			7.860,57	3.652,73	2.759,91	3.679,87
MARITIME SPATIAL PLANNING	UE	Subvención	14.756,49	0,00			7.378,25	4.472,81	3.939,45	4.727,34
MARSHA	ESTADO	Subvención	62.100,00		4.508,00			10.879,84		55.728,16
MEDAQUA	UE	Subvención	56.224,30	0,00	28.127,44			30.507,61		
MEDIO NATURAL 23	GOB.CANTABRIA	Aportación dineraria	75.000,00		75.000,00			60.000,00		15.000,00
MITIGACC	ESTADO	Subvención	172.500,00				47.955,00	25.875,00	56.312,50	90.312,50
NBRACER	UE	Subvención	754.687,50	0,00	364.740,47		389.947,03	20.115,53	538.686,11	195.885,86
OASYS	ESTADO	Subvención	126.500,00					91.749,76		
PI-BREAK	ESTADO	Subvención	165.938,50					87.038,36		50.124,19
PIMA ADAPTA MURCIA	C.A.MURCIA	Convenio Investigación	189.737,00							64.720,24
PLAN PUERTOS	GOB.CANTABRIA	Aportación dineraria	100.000,00					100.000,00		
PLATICAS	ESTADO	Subvención	112.895,39		372.436,40			89.973,72		278.403,87
PORTOS	UE	Subvención	204.525,00	43.151,80	1.580,26	0,00		0,00		
PORTOS 2	UE	Subvención	22.504,48	0,00	22.504,48			19.863,88		
PREDICARG	ESTADO	Subvención	96.810,00			2.543,85				
PROGRAMA MRR	GOB.CANTABRIA	Subvención	266.750,55							
PROMPT	UE	Subvención	80.678,97	56.475,28	24.202,72			37.400,60		43.277,40
RECURSOS 23	GOB.CANTABRIA	Aportación dineraria	120.000,00		120.000,00			120.000,00		
RIFFLE	ESTADO	Subvención	177.023,00					101.304,07		11.719,12
RIPARIANET	UE	Subvención	213.528,00	120.162,24				20.361,83		193.166,17
RYC 2017	ESTADO	Subvención	308.600,00		100.000,00			71.253,82		84.367,17
RYC 2018	ESTADO	Subvención	208.600,00							

PROYECTO	PROCEDENCIA DEL INGRESO	CLASIFICACIÓN	TOTAL CONCEDIDO	IMPORTE COBRADO 2023	PENDIENTE DE COBRO C/P 2023	REINTEGROS 2023	PENDIENTE DE COBRO L/P 2023	IMPUTADO A RESULTADOS 2023	PENDIENTE JUSTIFICAR L/P (2023)	PENDIENTE JUSTIFICAR C/P (2023)
RYC DANIEL DEPELEGRIN	ESTADO	Subvención	244.350,00		65.450,00		178.900,00		222.533,33	21.816,67
SAFE	ESTADO	Subvención	357.121,50			8.844,84				
SAJA BESAYA_23	GOB. CANTABRIA	Aportación dineraria	200.000,00		200.000,00			160.000,00		40.000,00
SEA LIFT	ESTADO	Subvención	695.369,93							695.369,93
SEAS		Subvención	210.000,00				35.000,00	17.500,00	17.500,00	35.000,00
SEDIMARE	UE	Subvención	251.971,20				66.742,82	315,01	165.374,09	86.282,12
SICMA	ESTADO	Subvención	303.443,00			5.755,38				
SOLETAQUA	ESTADO	Subvención	301.300,00						143.673,75	156.735,01
UCLIMADAPT	UE	Subvención	57.708,65	0,00			28.854,33	23.587,47	11.928,55	15.904,73
VALERIA 2	AG. VASCA AGUA	Convenio Investigación	57.300,00		27.988,45					57.300,00
WAMAWADIT	ESTADO	Subvención	224.998,00				224.988,00		202.488,20	22.499,80
WARISKAN COP	UE	Subvención	71.990,12	0,00			35.822,83	37.154,51	1.923,13	7.692,50
WHEEL	UE	Subvención	191.550,00	86.175,00			86.220,00	79.671,38	74.825,75	37.052,87
<b>TOTALES</b>			<b>18.067.540,28</b>	<b>1.675.949,26</b>	<b>3.129.320,98</b>	<b>17.144,07</b>	<b>2.547.994,81</b>	<b>5.425.165,44</b>	<b>3.197.742,78</b>	<b>5.231.953,59</b>

#### Nota (b)

La partida Otros créditos con las Administraciones Públicas reflejaría el saldo a favor de la Fundación en concepto de devoluciones pendientes de IVA, ascendiendo a 13.548,51 y 19.847,25 € respectivamente en los ejercicios 2023 y 2022.

Todos los importes de préstamos y partidas a cobrar están denominados en Euros.

## 12. EFECTIVO Y OTROS ACTIVOS LÍQUIDOS EQUIVALENTES

Al cierre del ejercicio 2023, el saldo en este epígrafe, por importe de 6.291.159,49 euros (2022: 7.857.428,03 euros), corresponde a saldos de tesorería por efectivo disponible en cuentas corrientes bancarias.

No hay ninguna limitación ni restricción para disponibilidad de saldos reflejados en balance.

## 13. FONDOS PROPIOS

Los movimientos habidos en las cuentas incluidas en Fondos Propios durante los ejercicios 2023 y 2022 han sido los siguientes:

	Euros		
	Dotación Fundacional	Excedentes/ Déficits de ejercicios anter.	Excedente del ejercicio
<b>Saldo inicial 2022</b>	<b>7.924.622,69</b>	<b>-69.595,20</b>	<b>974.599,12</b>
Distribución del resultado	-	974.599,12	-974.599,12
Ajustes contra remanente	-	150.007,67	-
Excedente del ejercicio	-	-	866.435,71
<b>Saldo inicial 2023</b>	<b>7.924.622,69</b>	<b>1.055.011,59</b>	<b>866.435,71</b>
Aumento Fondo Fundacional	-	-	-
Ajustes contra remanente	-	-117.399,93	-
Distribución del resultado	-	866.435,71	-866.435,71
Excedente del ejercicio	-	-	561.892,69
<b>Saldo final 2023</b>	<b>7.924.622,69</b>	<b>1.804.047,37</b>	<b>-304.543,02</b>

### 13.1. Dotación Fundacional

La Dotación Fundacional recoge las aportaciones iniciales efectuadas por los socios fundadores según el siguiente desglose:

Socio	Aportación	%
Sociedad para el Desarrollo Regional de Cantabria, S.L. (SODERCAN)	7.000.000,00	88,33%
Universidad de Cantabria	924.622,69	11,67%
	<b>7.924.622,69</b>	<b>100,00%</b>

(\*) El socio fundador de la entidad, IDICAN, S.L., con fecha 21 de julio de 2010, se fusiona con SODERCAN por medio de absorción de la primera por la última.

### 13.2. Excedente del ejercicio

En relación con la aplicación de los resultados, y debido al carácter sin ánimo de lucro de la Entidad, se entiende que nunca se va a producir reparto de beneficios, por lo tanto, es preceptivo llevar los remanentes positivos (después de compensar los resultados negativos de ejercicios anteriores, si procede), a Reservas o, al cabo de tres años, a aumentar la Dotación Fundacional.

#### Propuesta de distribución del excedente del ejercicio

Durante el ejercicio 2023 el excedente ha sido positivo por importe de 561.892,69 euros, que será destinado en un 100% al cumplimiento de fines.

Durante el ejercicio 2021 el excedente fue positivo por importe de 866.435,71 euros, destinándose en un 100% al cumplimiento de fines.

## 14. DÉBITOS Y PARTIDAS A PAGAR

	Euros	
	2023	2022
<b>Débitos y partidas a pagar a largo plazo:</b>		
- Deudas largo plazo (Ver nota 14.1)	3.332.625,67	4.077.913,21
	<b>3.332.625,67</b>	<b>4.077.913,21</b>
<b>Débitos y partidas a pagar a corto plazo:</b>		
- Otros pasivos financieros (ver nota 14.1)	5.770.445,30	4.638.662,90
- Proveedores	128.964,96	79.990,56
- Acreedores Varios	36.945,19	33.262,60
- Personal (ver nota 14.3)	187.537,36	215.208,57
- Otras deudas con la Administración Pública (ver nota 14).	499.671,89	443.126,81
- Deudas con entidades de crédito	14.633,72	0,00
- Provisiones a corto plazo	0,00	66.617,40
- Deudas con entidades asociadas	36.351,34	82.619,84
	<b>6.674.549,76</b>	<b>5.559.488,68</b>

### 14.1. Detalle de deudas y otros pasivos financieros a L/P y C/P

	L/P	C/P	Intereses subvenciones pdtes. Imputar	Nota
PRESTAMOS	116.377,55	536.911,71	5.693,18	14.2
Proveed. Inmovilizado	-	-	-	
PROYECTOS SUBVENCIONABLES (Pend. Justif.)	3.197.742,78	5.231.953,59		11
FIANZAS RECIBIDAS	18.505,34	1.580,00		
PARTIDAS PENDIENTES DE REPARTO				
	<b>3.332.625,67</b>	<b>5.770.445,30</b>	<b>5.693,18</b>	

### 14.2. Deudas a l/p y c/p por préstamos recibidos

	Órgano concedente	Año concesión	Importe	Cuotas	Tipo	L/P	C/P	Vto.	Intereses subvenciones pdtes. imputar
ACETEPARQ 2009	Ministerio de Ciencia e Innovación	2010	1.661.352,00	15	0,00%	0,00	138.446,13	2024	0,00
INNPLANTA 2010	Ministerio de Ciencia e Innovación	2010	773.757,60	15	1,17%	69.188,15	66.527,10	2025	5.709,32

	Órgano concedente	Año concesión	Importe	Cuotas	Tipo	L/P	C/P	Vto.	Intereses subvenciones pdtes. imputar
SODERCAN	GOBIERNO DE CANTABRIA	2009	4.000.000,00	13	0,00%	0,00	307.692,55	2024	0,00
FEDER	Ministerio de Ciencia e Innovación FEDER	2010	2.532.150,00	10	5,48%	-	-	2022	-
INNPLANTA 2011	Ministerio de Ciencia e Innovación	2010	269.042,40	15	1,17%	47.189,41	22.242,37	2026	3.904,43
						<b>116.377,56</b>	<b>534.908,15</b>		<b>9.613,75</b>

### 14.3. Personal

La partida de remuneraciones pendiente de pago al personal al cierre del ejercicio tiene su origen en el complemento salarial variable devengado durante el ejercicio 2023, calculado en base al Complemento de Resultados establecido en el documento denominado "Sistema de Régimen Retributivo", aprobado en Comisión Delegada de 23 de diciembre de 2016. El citado documento establece, en su apartado 2.2.4 que, en el caso de devengarse complemento de resultados, dicho complemento se formalizará mediante un recibo de salarios adicional al correspondiente al mes de diciembre, formando parte por tanto de los rendimientos del trabajo del ejercicio a todos los efectos (cotizaciones sociales y retenciones en concepto de IRPF incluidos). El pago de dicha nómina adicional se hará efectivo a finales del mes de enero.

### 14.4. Otras deudas con la Administración Pública

En este epígrafe, los ejercicios 2023 y 2022 respectivamente recogen 499.671,89 € (retenciones practicadas 263.065,74 € y seguridad social acreedora 236.606,15 €) y 443.126,81 € (retenciones practicadas 231.367,94 € y seguridad social acreedora 211.758,87 €).

#### Información sobre aplazamientos de pago efectuados a proveedores

De acuerdo con la Ley 15/2010 de 5 de julio, se establece un plazo máximo de pago de 30 días por parte de los entes públicos para el pago a los proveedores. A este efecto se estableció un calendario de pago transitorio que culminó el 1 de enero de 2013. La información a indicar de acuerdo con la Disposición adicional tercera de la cita Ley es:

	En euros			
	2023		2022	
	Importe	%	Importe	%
Total, pagos dentro del plazo legal	5.995.130,00	85,98 %	4.943.400,00	85,69 %
Resto	977.690,00	14,02 %	825.630,00	14,31 %
<b>Total</b>	<b>6.972.820,00</b>	<b>100</b>	<b>5.769.030,00</b>	<b>100</b>
Saldos pendientes de pago a 31.12	172.840,00		108.180,00	
Saldos pendientes que sobrepasan el plazo máximo legal	0		0	

	En euros			
	2023		2022	
	Importe	%	Importe	%
PMPE (días) de pagos (media anual)	9,42		13,73	
Ratio operaciones pagadas (media anual)	9,40		15,07	
Ratio operaciones pendientes de pago (media anual)	8,57		11,44	

## 15. MONEDA EXTRANJERA.

La Fundación mantiene abierta al día de la fecha y a su nombre sendas cuentas corrientes en Banco Sabadell y Banco Santander denominadas en dólares USA. Al cierre del ejercicio se ha reconocido en pérdidas y ganancias la diferencia de cambio resultantes de la conversión a la moneda funcional del saldo mediante la aplicación del tipo de cambio vigente.

El saldo en dólares USA de la cuenta denominada en dólares a 31 de diciembre del 2023 ascendía a 118.783,48 \$ en Banco Sabadell y 119.992,40 en Banco Santander, equivalentes a 91.858,17 y 1.565.451,60 € respectivamente.

El saldo con proveedores y clientes moneda extranjera al cierre del ejercicio ascendía a 0,00 € y 153.473,18 USD respectivamente.

Se han reconocido en pérdidas y ganancias diferencias de cambio resultantes de la aplicación del tipo de cambio a fecha 31 de diciembre conforme al siguiente detalle:

- clientes en moneda extranjera: -2.835,88 €
- proveedores en moneda extranjera: 0,00 €
- saldos en moneda extranjera de las cuentas corrientes y depósitos bancarios por un importe total de -79.806,81 €.

## 16. SITUACIÓN FISCAL

La conciliación entre resultado contable y base imponible del Impuesto sobre Sociedades es la siguiente:

	Euros		2023	2022
	Aumentos	Disminuciones		
Resultado neto del ejercicio			561.892,69	866.435,71
Impuesto sobre sociedades			-	-
Resultado antes de impuestos			561.892,69	866.435,71
Diferencias permanentes			-	-
Diferencias temporales			561.892,69	866.435,71
Compensación B.I.N.			-	-
Base imponible final (Resultado fiscal)			-	-

En aplicación a lo dispuesto en la Ley 49/2002, y debido a la explotación de una actividad económica exenta, la Fundación se encuentra exenta del Impuesto sobre Sociedades. En este sentido, La Fundación ha comunicado a la Agencia Estatal de Administración Tributaria la opción por la aplicación del régimen fiscal especial regulado en el Título II de la Ley 49/2002, de 23 de diciembre, de régimen fiscal de las entidades sin fines lucrativos y de los incentivos fiscales al mecenazgo y no ha renunciado al mismo para el próximo período impositivo.

La Fundación tiene pendientes de inspección por las autoridades fiscales los cuatro últimos ejercicios de los principales impuestos que le son aplicables.

El 4 de junio de 2010 se suscribió entre la Sociedad para el Desarrollo Regional de Cantabria, S.L. ("SODERCAN"), la Sociedad Regional de Cantabria, S.L. ("IDICAN"), y la Fundación Instituto de Hidráulica Ambiental de Cantabria (la "Fundación") un convenio (el "Convenio"), que tenía por objeto el desarrollo de un proyecto de infraestructura científico-tecnológica de ingeniería marítima de Cantabria (las "Actuaciones"). De conformidad con lo dispuesto en el Convenio, IDICAN y SODERCAN se obligaban a realizar una aportación económica de 12 millones de euros a la Fundación para la financiación de las Actuaciones. En el Convenio se establecía que la Fundación pondría a disposición preferente de IDICAN y SODERCAN las instalaciones integrantes de las Actuaciones, para la realización, durante la vigencia del Convenio, de proyectos de I+D+i, en la forma y usos que se determine en la Comisión de Seguimiento prevista en dicho Convenio.

Con fecha 18 de mayo de 2012, la Inspección de los Tributos dictó acto de liquidación (la "Liquidación de la Inspección"), al considerar que las obligaciones asumidas por la Fundación en el Convenio constituían una prestación de servicios, una cesión de uso que tenía la consideración de un hecho imponible sujeto y no exento del Impuesto sobre el Valor Añadido, entendiéndose que los pagos satisfechos en el año 2010 para financiar las Actuaciones tenían la consideración de pagos anticipados.

La Fundación interpuso con fecha 15 de junio de 2012, reclamación económico-administrativa ante el Tribunal Económico Administrativo Regional de Cantabria. El cuál, con fecha 30 de enero de 2015, estimó la reclamación (la "Resolución del TEAR") y anuló la Liquidación de la Inspección, por entender que no se había acreditado la pretendida cesión de uso. En definitiva, el Tribunal entendió que la puesta a disposición preferente a la que se alude en el Convenio no significaba una cesión de uso de bienes, sino una mera selección preferente de los usos de la instalación. Como consecuencia de la Resolución del TEAR, la AEAT procedió a devolver el importe previamente abonado de la Liquidación.

Disconforme con dicha resolución, el director del Departamento de Inspección Financiera y Tributaria interpuso con fecha 6 de marzo de 2015, el correspondiente recurso de alzada. Por este motivo, en aplicación del principio de prudencia, se procedió a reconocer la totalidad del importe transferido (1.011.560,48 €) como un pasivo a L/P hasta la resolución definitiva del recurso de alzada interpuesto por la Agencia Tributaria.

El Recurso de alzada anteriormente mencionado ha sido resuelto por el Tribunal Económico Administrativo Central con fecha 12 de diciembre de 2018, estimando dicho recurso y anulando la Resolución del TEAR. En atención al mismo, la Inspección Regional de la Agencia Tributaria con fecha 30 de septiembre del 2019 dictó acuerdo de ejecución



del fallo TEAC y, en atención al mismo, se procedió al ingreso de la liquidación correspondiente con cargo al pasivo reconocido previamente a L/P.

El 30 de enero de 2019 la Comisión Delegada del Patronato de la FIHAC adoptó el acuerdo de interponer recurso-administrativo ante la Audiencia Nacional contra la resolución del TEAC, procediendo los representantes legales de la misma, en ejecución de dicho acuerdo, a la interposición del recurso con fecha 20 de febrero de 2019.

Dicho recurso fue desestimado por la Audiencia Nacional mediante sentencia de fecha 30 de marzo de 2023 por lo que, tras acuerdo de la Comisión Delegada al efecto, se procedió por parte de FIHAC a la interposición de escrito de recurso de casación ante la sala de lo Contencioso Administrativo del Tribunal Supremo en fecha 23 de mayo de 2023, estando a día de la fecha pendiente de admisión.

## 17. INGRESOS Y GASTOS

### 17.1. Gastos por ayudas y otros

	Euros	
	2023	2022
Ayudas monetarias	122.691,08	114.769,23
Reintegros de subvenciones	54.425,67	5.990,64
	<b>177.116,75</b>	<b>120.759,87</b>

### 17.2. Aprovisionamientos

	Euros	
	2023	2022
Compra de aprovisionamientos	271.037,35	180.964,03
Trabajos realizados por otras empresas	1.200.833,14	1.240.049,45
	<b>1.471.870,49</b>	<b>1.421.013,48</b>

### 17.3. Gastos de personal

	Euros	
	2023	2022
Sueldos, salarios y asimilados	4.879.321,46	3.900.237,53
Indemnizaciones fin de contrato	6.230,78	30.550,98
Cargas sociales	1.476.707,70	1.230.810,99
Otros gastos sociales	18.325,27	16.902,70
	<b>6.380.585,21</b>	<b>5.178.502,20</b>

El número medio de empleados en el curso del ejercicio distribuido por categorías es el siguiente:

	Número	
	2023	2022
Titulados, técnicos y administrativos	164,31	131,89
	<b>164,31</b>	<b>131,89</b>

Asimismo, la distribución por sexos al cierre de ejercicio del personal de la Fundación es el siguiente:

		Número					
		Hombres		Mujeres		Total	
		2023	2022	2023	2022	2023	2022
Titulados, administrativos	y técnicos	95	95	91	72	186	117
		<b>95</b>	<b>67</b>	<b>91</b>	<b>72</b>	<b>186</b>	<b>117</b>

#### 17.4. Otros gastos de la actividad

	Euros	
	2023	2022
<b>Servicios exteriores:</b>		
- Arrendamientos y cánones	13.500,00	13.500,00
- Reparaciones y conservación	45.396,03	98.696,95
- Servicios de profesionales independientes	73.853,51	47.351,87
- Transportes	-	-
- Primas de seguros	47.095,28	48.400,72
- Servicios bancarios y similares	8.979,01	14.442,05
- Publicidad y propaganda y relaciones públicas	24.008,03	28.494,01
- Suministros	232.981,46	200.791,98
- Otros gastos y servicios	673.611,22	599.338,83
- Otros gastos en gestión corriente	-	-
- Variación deterioro créditos comerciales	265.906,24	73.487,89
	<b>1.311.477,27</b>	<b>1.124.504,30</b>
<b>Otros tributos</b>	<b>3.625,10</b>	<b>5.309,72</b>
	<b>1.315.102,37</b>	<b>1.129.814,02</b>

#### 17.5. Ingresos de la actividad propia

	Euros	
	2023	2022
Subvenciones de explotación (*)	5.441.912,52	4.169.750,56
	<b>5.441.912,52</b>	<b>4.169.750,56</b>

(\*) Nota: En su mayor parte la composición de ese saldo se desglosa en la Nota 11 de la memoria.

#### 17.6. Otros ingresos de la actividad mercantil

	Euros	
	2023	2022
Prestaciones de servicios	4.287.854,35	4.599.087,55
	<b>4.287.854,35</b>	<b>4.599.087,55</b>

El 44,53 % de la prestación de servicios realizada se corresponde con proyectos internacionales durante el ejercicio 2023 y el 73,74 % durante el ejercicio 2022.

La distribución del importe neto de la cifra de negocio del ejercicio 2023 correspondiente a las actividades ordinarias de naturaleza mercantil por mercados geográficos ha sido la siguiente:

ZONA	% CIFRA NEGOCIO
ESPAÑA	55,47%
PANAMÁ	9,96%
IRLANDA	4,99%
INTERNACIONAL GENERAL	8,04%
PERU	4,97%
JAMAICA	3,35%
CUBA	2,94%
EEUU	2,23%
ARABIA SAUDI	1,41%
REPUBLICA DOMINICANA	1,05%
FRANCIA	0,97%
PAISES BAJOS	0,93%
OMAN	0,79%
CHIPRE	0,77%
HONDURAS	0,51%
EUROPA GENERAL	0,51%
PORTUGAL	0,42%
BAHAMAS	0,29%
DUBAI	0,21%
MARRUECOS	0,19%

### 17.7. Otros ingresos de la actividad

	Euros	
	2023	2022
Otros ingresos	103.602,96	55.465,93
	<b>103.602,96</b>	<b>55.465,93</b>

### 17.8. Subvenciones de capital traspasadas al excedente del ejercicio

	Euros	
	2023	2022
Subvención Ministerio de Ciencia e Innovación	20.084,77	20.084,77
Subvención PLAN E	112.773,17	112.773,17
Subvención Ministerio Medio Ambiente	18.762,39	18.762,39
Subvención Gobierno Regional	221.885,54	221.885,54
Subvención Ministerio de Ciencia e Innovación	14.591,32	14.591,32
Subvención FEDER	-	-
Subvención Convenio Marco Sodercan 2010	154.117,29	154.117,29
Subvención Eficiencia Energética	755,47	755,47
Aportaciones Dinerarias TER	53.055,68	53.055,68
Donación	0,00	0,00
	<b>596.025,63</b>	<b>596.025,63</b>

El detalle de esta partida se recoge en la Nota 21 de la memoria

## 17.9. Resultado financiero

- Ingresos financieros

	<b>Euros</b>	
	<b>2023</b>	<b>2022</b>
Intereses implícitos préstamos tipo cero De valores negociables y otros instrumentos financieros	25.174,08	45.018,48
	50.136,66	58.400,57
	<b>75.310,74</b>	<b>103.419,05</b>

- Gastos financieros

	<b>Euros</b>	
	<b>2023</b>	<b>2022</b>
Intereses implícitos préstamos tipo cero Por deudas con terceros	25.174,08	45.018,48
	15.052,61	20.083,77
	<b>40.226,69</b>	<b>65.102,25</b>

- Diferencias de cambio

	<b>Euros</b>	
	<b>2023</b>	<b>2022</b>
Diferencias de cambio negativas	28.983,58	175.365,65
Diferencias de cambio positivas	42.623,54	29.335,51
	<b>66.143,78</b>	<b>146.030,14</b>

## 17.10. Otros resultados

El saldo acumulado por importe de -38,78 € se corresponde con los intereses de demora de una liquidación del modelo 111 correspondiente al ejercicio 2021.

## 18. PROVISIONES Y CONTINGENCIAS

El detalle y movimiento de las partidas incluidas en este epígrafe del balance es el siguiente:

	<b>Euros</b>	
	<b>Provisiones y Contingencias</b>	<b>Total</b>
<b>DOTACIÓN</b>		
Saldo inicial 01.01.2022	40.625,52	40.625,52
Entradas	66.617,40	66.617,40
Bajas	40.625,52	40.625,52
Saldo final 31.12.2022	66.617,40	66.617,40
Entradas	0,00	66.617,40
Bajas	66.617,40	40.625,52
Saldo final 31.12.2023	0,00	66.617,40

## 19. INFORMACIÓN SOBRE MEDIO AMBIENTE

No existen al 31 de diciembre de 2023 ni 2022 contingencias abiertas relacionadas con la protección y mejora del medio ambiente, así como tampoco existen compromisos de inversiones futuras en materia medioambiental ni responsabilidades de naturaleza medioambiental ni compensaciones pendientes de recibir al respecto.

La Fundación no ha recibido subvenciones de naturaleza medioambiental ni ingresos como consecuencia de actividades relacionadas con el medio ambiente.

## 20. SUBVENCIONES, DONACIONES Y LEGADOS Y AJUSTES POR CAMBIOS DE VALOR.

El detalle de las subvenciones recibidas por la Fundación por categorías y su imputación a la Cuenta de Resultados, es el siguiente

<b>2022</b>				
<b>Categoría</b>	<b>Saldo Inicial</b>	<b>Altas</b>	<b>Imputación Resultados</b>	<b>Saldo Final</b>
Subvenciones de capital nota 20.1	20.610.015,65	908.418,83	596.025,63	20.922.408,85
Subvenciones de explotación	-	-	4.153.837,34	-
Intereses Implícitos	79.806,02	-	45.018,48	34.787,54

<b>2023</b>				
<b>Categoría</b>	<b>Saldo Inicial</b>	<b>Altas</b>	<b>Imputación Resultados</b>	<b>Saldo Final</b>
Subvenciones de capital nota 20.1	20.922.408,85	572.806,33	596.025,63	20.899.189,55
Subvenciones de explotación	-	-	5.134.854,58	-
Intereses Implícitos	34.787,54	-	25.174,08	9.613,46

### 20.1. Subvenciones de capital

El detalle de las subvenciones de capital no reintegrables que aparecen en el balance bajo el epígrafe "subvenciones de capital" es el siguiente:

<b>2022</b>					
<b>Órgano concedente</b>	<b>Importe</b>	<b>Finalidad</b>	<b>Año concesión</b>	<b>Imputado a Resultado del ejercicio</b>	<b>Saldo pend. imputación</b>
Mº de Ciencia e Innovación	1.000.260,00	Financiación Construcción, Equipamiento y puesta en marcha del Gran Tanque Ejecución primera fase del proyecto de construcción y	2009	20.084,77	695.699,57
Mº de Ciencia e Innovación	6.000.000,00	equipamiento del Gran Tanque de Ingeniería Marítima	2009	112.773,17	4.336.669,60
Acteparq	211.971,00	e Infraestructuras asociadas Construcción edificio TER	2009	-	209.659,64

<b>2022</b>					
<b>Órgano concedente</b>	<b>Importe</b>	<b>Finalidad</b>	<b>Año concesión</b>	<b>Imputado a Resultado del ejercicio</b>	<b>Saldo pend. imputación</b>
Ministerio de Medio Ambiente	1.000.260,00	Complejo edificatorio IHCantabria	2010	18.762,39	720.296,95
Gobierno de Cantabria	12.000.000,00	Edificios PCTCAN	2010	221.885,54	8.502.289,61
Mº de Ciencia e Innovación	5.532.150,00	Adquisición Sistema Generación y Control de Oleaje, Corrientes y Viento - GTIMC	2011	-	-
Mº de Ciencia e Innovación	880.230,00	Subvención nominativa	2011	14.591,32	558.463,81
Sodercan (*)	8.505.265,85	Amortiz. Préstamos Edificios PCTCAN	2015	154.117,29	4.668.659,76
Gobierno de Cantabria	7.555,47	Eficiencia Energética	2019	755,47	4.533,59
<b>Aportación dineraria TER (**)</b>	1.279.192,00	Puesta en marcha TER	2017/2018/2019	53.055,68	1.226.136,32
Imputac. Donación a Rtados.	617,74			-	0,00
				<b>596.025,63</b>	<b>20.922.408,85</b>

<b>2023</b>					
<b>Órgano concedente</b>	<b>Importe</b>	<b>Finalidad</b>	<b>Año concesión</b>	<b>Imputado a Resultado del ejercicio</b>	<b>Saldo pend. imputación</b>
Mº de Ciencia e Innovación	1.000.260,00	Financiación Construcción, Equipamiento y puesta en marcha del Gran Tanque Ejecución primera fase del proyecto de construcción y equipamiento del Gran Tanque de Ingeniería Marítima e Infraestructuras asociadas	2009	20.084,77	675.614,80
Mº de Ciencia e Innovación	6.000.000,00	Construcción edificio TER	2009	112.773,17	4.223.896,43
Acteparq Ministerio de Medio Ambiente	211.971,00	Complejo edificatorio IHCantabria	2009	-	209.659,64
Gobierno de Cantabria	1.000.260,00	Complejo edificatorio IHCantabria	2010	18.762,39	701.534,56
Gobierno de Cantabria	12.000.000,00	Edificios PCTCAN	2010	221.885,54	8.280.404,07
Mº de Ciencia e Innovación	5.532.150,00	Adquisición Sistema Generación y Control de Oleaje, Corrientes y Viento - GTIMC	2011	-	-

2023					
Órgano concedente	Importe	Finalidad	Año concesión	Imputado a Resultado del ejercicio	Saldo pend. imputación
Mº de Ciencia e Innovación	880.230,00	Subvención nominativa	2011	14.591,32	543.872,49
Sodercan (*)	8.505.265,85	Amortiz. Préstamos Edificios PCTCAN	2015	154.117,29	4.514.542,47
Gobierno de Cantabria	7.555,47	Eficiencia Energética	2019	755,47	3.778,12
<b>Aportación dineraria TER (**)</b>	1.279.192,00	Puesta en marcha TER	2017/2018/2019	53.055,68	1.173.080,64
Imputac. Donación a Rtados.	617,74			-	0,00
				<b>596.025,63</b>	<b>20.326.383,22</b>

(\*) Convenio marco de colaboración celebrado entre Sodercan, la UC v la FIHAC firmado con fecha 4 de junio de 2010 para la financiación del proyecto de Infraestructura científica - tecnológica de Ingeniería Marítima de Cantabria, en virtud del cual Sodercan se compromete a aportar anualmente a la Fundación los recursos que sean necesarios para la devolución de los préstamos en aquellos casos en que las ayudas a la Fundación se instrumenten por medio de dicha modalidad de ayudas”.

(\*\*) Aportación dineraria del Gobierno de Cantabria con destino a la ejecución de las obras de instalaciones equipamiento comunes de la TER con el objetivo final de habilitar sus instalaciones para la instalación en las mismas de una aceleradora de empresas.

Dado que el destino finalista de los fondos otorgados por Sodercan a través de dicho convenio era la financiación del complejo edificatorio IHCantabria, se ha procedido a su reconocimiento como subvención de capital, imputando a resultado del ejercicio en concepto de subvenciones de capital traspasadas al ejercicio la cantidad correspondiente calculada proporcionalmente a la vida útil de los bienes financiados.

Tras la entrada en funcionamiento del edificio ER en enero del 2022, se ha procedido a imputar a resultados del ejercicio la parte correspondiente a las aportaciones dinerarias recibidas al efecto.

## 20.2. Otros ajustes por cambios de valor.

Este importe corresponde al efecto de los intereses implícitos de los préstamos recibidos de organismos públicos a tipo de interés cero.

La Fundación registra los préstamos a tipo cero e inferior al de mercado de acuerdo con la consulta número 1 del BOICAC 81/2010.

Los saldos a 31 de diciembre de 2022 y los movimientos durante los ejercicios 2023 y 2022 han sido los siguientes:

<b>Saldo final 2022</b>	<b>Euros</b>
	<b><u>34.787,54</u></b>

Altas	<u>0,00</u>
Imputaciones al resultado	<u>- 25.174,08</u>
<b>Saldo final 2023</b>	<b><u>9.613,46</u></b>

El ingreso financiero registrado en la cuenta de resultados se ha visto compensado con el gasto financiero también contabilizado, y por el mismo importe, por los intereses implícitos de los préstamos sin intereses.

## 21. ACTIVIDAD DE LA ENTIDAD. APLICACIÓN DE ELEMENTOS PATRIMONIALES A FINES PROPIOS. GASTOS DE ADMINISTRACIÓN

FIHAC está alineada con los Objetivos de Desarrollo Sostenible (ODS) de las Naciones Unidas, cuyo objetivo es acabar con la pobreza, proteger el planeta y asegurar que todas las personas disfruten de paz y prosperidad. IHCantabria contribuye a los objetivos específicos mediante la aportación de conocimientos y know-how, y el desarrollo de iniciativas en el ámbito del agua en todo el mundo. Así, los proyectos de IHCantabria se enmarcan en diez de los diecisiete ODS:



ODS relacionados con las actividades de FIHAC

### Fines Fundacionales y Actividades

El artículo 6 de los Estatutos de la Fundación Instituto de Hidráulica Ambiental de Cantabria detalla, en particular, sus objetivos:

«... Profundizar en el conocimiento del ciclo del agua y de los sistemas asociados, ampliando las fronteras del estado del arte de las ciencias y tecnologías relacionadas.

*Trasladar a la sociedad y convertir en beneficios sociales concretos los logros*



*obtenidos en el estudio del ciclo del agua y los sistemas asociados mediante el establecimiento de vías sólidas de transferencia del conocimiento, metodologías y herramientas a administraciones públicas y empresas nacionales e internacionales.*

*Fomentar y propiciar las actividades de I+D+i en las empresas y organismos españoles y extranjeros, tanto públicos como privados, de sectores que tengan relación con los sistemas naturales y el ciclo del agua.*

*Potenciar la cooperación, la transversalidad, intertextualidad y los estudios multidisciplinares en las áreas relacionadas con el ciclo del agua y sus sistemas asociados, como fuente de progreso para la ciencia y la sociedad en general.*

*Proporcionar a los países en vías de desarrollo, y en particular a los países de Latino América, los conocimientos y herramientas necesarios para mejorar el nivel de vida de sus habitantes.*

*Convertir el Instituto en un centro de referencia nacional e internacional en su ámbito, al amparo del cual puedan realizar su investigación no únicamente los grupos vinculados a éste, sino también otros grupos nacionales e internacionales que contribuyan a alcanzar los objetivos finales del mismo.*

...»

La Fundación, en consonancia con estos fines fundacionales y a través de IHCantabria, realiza diversas actuaciones:



Estas actuaciones forman parte de programas que, a su vez, conforman las actividades que desempeña la Fundación y que tienen una correspondencia directa con los fines fundacionales. Las actividades, los programas y su relación con los fines fundacionales son detallados en la siguiente tabla:

FINES FUNDACIONALES	ACTIVIDADES	PROGRAMAS			
<p>PROFUNDIZAR EN EL CONOCIMIENTO DEL CICLO DEL AGUA Y DE LOS SISTEMAS ASOCIADOS, AMPLIANDO LAS FRONTERAS DEL ESTADO DEL ARTE DE LAS CIENCIAS Y TECNOLOGÍAS RELACIONADAS.</p>	<p><b>INVESTIGACIÓN, DESARROLLO E INNOVACIÓN</b></p>	<p>Programa de concepción y desarrollo de nuevas tecnologías, ideas y técnicas que contribuyan a la creación de nuevos productos y servicios</p> <p>Programa de concepción y desarrollo de nuevas teorías, conocimientos y técnicas</p> <p>Programa de actividades de I+D+I en áreas de especial interés para Cantabria</p> <p>Programa de proyectos de investigación y desarrollo con financiación España Puede y cofinanciación regional</p> <p>Programa de proyectos de investigación y desarrollo con financiación estatal</p> <p>Programa de proyectos de investigación y desarrollo con financiación europea</p> <p>Programa de proyectos de investigación y desarrollo con financiación internacional</p> <p>Programa de transferencia de I+D+I a empresas</p>			
<p>FOMENTAR Y PROPICIAR LAS ACTIVIDADES DE I+D+I EN LAS EMPRESAS Y ORGANISMOS ESPAÑOLES Y EXTRANJEROS, TANTO PÚBLICOS COMO PRIVADO</p>		<p><b>DOCENCIA, CAPACITACIÓN Y TRANSFERENCIA TECNOLÓGICA</b></p>	<p>Programa de congresos, talleres y seminarios</p> <p>Programa de cursos de especialización y capacitación a empresas</p> <p>Programa de Formación a Personal Investigador predoctoral y postdoctoral</p> <p>Programa de prácticas académicas</p> <p>Programa de egresados</p> <p>Programa de educación continua de IHCantabria</p> <p>Programa de prácticas laborales en fundaciones del Sector Público</p> <p>Programa para el desarrollo del Sistema de Transferencia de Tecnología de IHCantabria</p>		
<p>POTENCIAR LA COOPERACIÓN, LA TRANSVERSALIDAD, INTERTEXTUALIDAD Y LOS ESTUDIOS MULTIDISCIPLINARES EN LAS ÁREAS RELACIONADAS CON EL CICLO DEL AGUA Y SUS SISTEMAS ASOCIADOS, COMO FUENTE DE PROGRESO PARA LA CIENCIA Y LA SOCIEDAD EN GENERAL.</p>			<p><b>GESTIÓN Y MEJORA DE LA I+D+I</b></p>	<p>Programa de captación y retención de talento</p> <p>Programa de equipamiento y acceso a infraestructuras de investigación</p> <p>Programa para el fortalecimiento de la estructura de captación y difusión de la investigación de IHCantabria</p> <p>Programa genérico de gestión y apoyo a la investigación</p>	
<p>PROPORCIONAR A LOS PAÍSES EN VÍAS DE DESARROLLO, Y EN PARTICULAR A LOS PAÍSES DE LATINO AMÉRICA, LOS CONOCIMIENTOS Y HERRAMIENTAS NECESARIOS PARA MEJORAR EL NIVEL DE VIDA DE SUS HABITANTES.</p>				<p><b>GESTIÓN Y MEJORA DE LA I+D+I</b></p>	<p>Programa de captación y retención de talento</p> <p>Programa de equipamiento y acceso a infraestructuras de investigación</p> <p>Programa para el fortalecimiento de la estructura de captación y difusión de la investigación de IHCantabria</p> <p>Programa genérico de gestión y apoyo a la investigación</p>
<p>TRASLADAR A LA SOCIEDAD Y CONVERTIR EN BENEFICIOS SOCIALES CONCRETOS LOS LOGROS OBTENIDOS EN EL ESTUDIO DEL CICLO DEL AGUA Y LOS SISTEMAS ASOCIADOS MEDIANTE EL ESTABLECIMIENTO DE VÍAS SÓLIDAS DE TRANSFERENCIA DEL CONOCIMIENTO, METODOLOGÍAS Y HERRAMIENTAS A ADMINISTRACIONES PÚBLICAS Y EMPRESAS NACIONALES E INTERNACIONALES.</p>					
<p>DESARROLLO IMPULSO, SUPERVISIÓN, PROMOCIÓN Y TUTELA DEL INSTITUTO DE HIDRÁULICA AMBIENTAL DE CANTABRIA</p>					
<p>CONVERTIR EL INSTITUTO DE HIDRÁULICA AMBIENTAL DE CANTABRIA EN UN CENTRO DE REFERENCIA NACIONAL E INTERNACIONAL EN SU ÁMBITO, AL AMPARO DEL CUAL PUEDAN REALIZAR SU INVESTIGACIÓN NO ÚNICAMENTE LOS GRUPOS VINCULADOS A ÉSTE, SINO TAMBIÉN OTROS GRUPOS NACIONALES E INTERNACIONALES QUE CONTRIBUYAN A ALCANZAR LOS OBJETIVOS FINALES DEL MISMO.</p>					

## 21.1. Actividad de la entidad.

### I. Actividades realizadas

#### ACTIVIDAD 1: INVESTIGACIÓN, DESARROLLO E INNOVACIÓN

Denominación de la actividad	<b>INVESTIGACIÓN, DESARROLLO E INNOVACIÓN</b>
Tipo de actividad	Propia
Identificación de la actividad por sectores	Investigación
Lugar de la actividad	Fundación Instituto de Hidráulica Ambiental de Cantabria Comunidad Autónoma de Cantabria

#### Descripción detallada de la actividad realizada (Actuaciones).

##### **Programa 1 de concepción y desarrollo de nuevas tecnologías, ideas y técnicas que contribuyan a la creación de nuevos productos y servicios.**

- a. Desarrollo de proyectos exploratorios. Se ha instrumentado una convocatoria competitiva interna dirigida a promover la ejecución de investigación tecnológica que permita explorar ideas innovadoras con el objetivo finalista de que, una vez ejecutado el proyecto, se habilite el uso de dichos resultados o, alternativamente, la preparación de una propuesta competitiva a presentar buscando financiación para el desarrollo de dicha idea
- b. Desarrollo de nuevas líneas estratégicas. Se ha instrumentado una convocatoria competitiva interna dirigida a los grupos de investigación de IHCantabria con la finalidad de generar proyectos de desarrollo tecnológico que permitan la puesta en valor de resultados de anteriores proyectos de investigación y/o consultoría finalizados con anterioridad.
- c. Concepción y desarrollo de otros productos y servicios.
- d. Desarrollo SMC España. una Herramienta informática que incluye un conjunto de metodologías y modelos numéricos, que nos permiten estudiar los procesos costeros y valorar las variaciones que sufre la línea de costa debido a eventos naturales o actuaciones humanas en la costa. Frente a un problema en la costa, la herramienta y la metodología que subyace bajo la misma nos permite definir qué estudios debemos llevar a cabo, qué escalas espaciales y temporales debemos analizar, qué herramientas numéricas debemos aplicar, que datos de entrada necesitamos para nuestro análisis. Se pretende fortalecer las capacidades de dicho sistema e introducir nuevos procesos para integrar, por ejemplo, el análisis de la presencia de parques offshore en la línea de costa.
- e. Desarrollo IHData. Sistema gestor de bases de datos del IHCantabria, dentro de él se encuentran bases de datos con distinta temática, contexto de aplicación y tecnología. Usando formatos ampliamente aceptados para la manipulación de datos científicos como NetCDF, el convenio CF y mediante la implantación del sistema de gestión de data-sets THREDDS, en IHDATA hay almacenados más de 30 TB de datos mete oceánicos, tanto a nivel global como en alta resolución en regiones costeras. Gracias a este sistema son fácilmente accesibles para la aplicación tanto en estudios de hindcast como en sistemas de predicción y operacionales.

**Programa 2 de concepción y desarrollo de nuevas teorías, conocimientos y técnicas**

- a. Desarrollo de proyectos propios del Área de Infraestructuras Experimentales.
- b. Desarrollo de proyectos propios del Área de Hidrobiología y Gestión Ambiental.
- c. Desarrollo de proyectos propios del Área de Clima, Energía e Infraestructuras Marinas.
- d. Desarrollo de proyectos propios del Área de Ingeniería Hidráulica y de Costas.
- e. Desarrollo de proyectos propios del Área de Tecnologías de la Información
- f. Desarrollo de proyectos de investigación aplicada destinados a la generación de conocimientos

**Programa 3 de actividades de I+D+I en áreas de especial interés para Cantabria**

- a. Control y mejora de la calidad de las aguas.
- b. Actividades de profundización en el conocimiento del ciclo del agua y de los sistemas asociados
- c. Investigaciones científico-técnicas en relación con el cambio climático en la costa de Cantabria y las posibles medidas de adaptación a adoptar
- d. Desarrollo de los sectores pesquero y alimentario
- e. Protección del medio natural y aprovechamientos forestales
- f. Innovación, desarrollo tecnológico y emprendimiento industrial

**Programa 4 de Proyectos de Investigación y Desarrollo con financiación del Plan de Recuperación, Transformación y Resiliencia (España Puede) y cofinanciación regional.**

- a. Plataforma integrada de datos marinos
- b. Técnicas analíticas avanzadas de datos complejos
- c. Desarrollo de productos y servicios para la toma de decisiones
- d. Estrategias para fortalecer la resiliencia de los ecosistemas marinos

**Programa 5 de Proyectos de Investigación y Desarrollo con Financiación Estatal**

- a. Modelado híbrido de la distribución de macroalgas en un medio ambiente: la integración de estrategias de dispersión como predictores bióticos
- b. Sistema para el análisis de la peligrosidad ante derrames derivados de explosiones profundas (blowout) en plataformas petrolíferas.
- c. Herramienta climática de pre-diagnóstico y adaptación de puertos.
- d. Desarrollo de técnicas de downscaling híbridas para mejorar el análisis de la peligrosidad ante derrames de hidrocarburos en la franja costera.
- e. Adaptación de infraestructuras portuarias por efecto del cambio climático mediante estrategias de adaptación flexible a escala local.
- f. Respuestas funcionales de los ecosistemas fluviales a la alteración de los patrones de caudal: generación de evidencias científicas para implementación de caudales ecológicos.

- g. Avances en la proyección del riesgo combinado de inundación y erosión en la costa por efecto del cambio climático.
- h. Análisis del papel de las marismas sobre la hidrodinámica, el transporte y la mezcla en estuarios.
- i. Respuestas del agua a las dinámicas de cobertura terrestre y cambio climático: la necesidad de conocimiento empírico para la implementación de soluciones basadas en la naturaleza.
- j. Visor del servicio de protección costera proporcionado por ecosistemas costeros.
- k. Desarrollo de nuevas tecnologías solares flotantes para entornos agroindustriales y ganaderos.
- l. Sistema de modelado del diseño y construcción de infraestructuras portuarias adaptadas al cambio climático.
- m. Estandarización de una estructura flotante para eólica marina aplicable en climas marítimos moderados y extremos.
- n. Acelerador de tecnologías renovables marinas.
- o. Plataforma interterritorial para un crecimiento azul sostenible.
- p. La restauración ambiental más allá de la biodiversidad: Cómo integrar los servicios ecosistémicos estuarinos en la gestión basada en la naturaleza.
- q. Biodiversidad y cambio climático: interacción entre especies de macroalgas nativas e invasoras.
- r. Bases de un gemelo digital para una gestión resiliente al cambio climático de la costa española.
- s. Soluciones híbridas para la protección costera ante eventos climáticos extremos.
- t. Mejora de la biodiversidad en el área atlántica a través de arrecifes artificiales sostenibles.
- u. Metodología avanzada para la cimentación de estructuras críticas en parques eólicos marinos.

#### **Programa 6 de Proyectos de Investigación y Desarrollo con Financiación Europea**

- a. Adaptación al cambio climático mediante la gestión y restauración de ecosistemas estuarinos europeos.
- b. Asegurando la biodiversidad, la integridad funcional y los servicios ecosistémicos en redes fluviales en sequía.
- c. Ensayos de laboratorio y transferencia de conocimiento para el desarrollo de estrategias sostenibles para la captación de energías marinas.
- d. Mejorando la diversidad acuática en Picos de Europa

- e. Optimización de eólica flotante offshore para comercialización.
- f. Servicios climáticos costeros principales.
- g. Aprendizaje del medio ambiente para la adaptación climática.
- h. Adaptación al cambio climático de inundación costera mediante estrategias flexibles en las áreas urbanas Macaronesia.
- i. Estrategia de vulnerabilidad costera-climática y protección frente a la exposición al riesgo en las islas de Malta, basado en análisis científico integrador de riesgo de erosión costera.
- j. Transporte de sedimentos y morfodinámica en aguas marinas y costeras
- k. Biodiversidad marina y funcionamiento de ecosistema para servicios de ecosistema.
- l. Actuaciones en el ámbito de las distintas convocatorias COPERNICUS

#### **Programa 7 de Proyectos de Investigación y Desarrollo con Financiación Internacional**

- a. Desarrollo de proyectos relacionados con los efectos del cambio climático en sistemas acuáticos
- b. Estudios de desarrollo urbano y cambio climático en diversas ciudades y países.
- c. Estudios de rebosamientos de olas contra defensas costeras y evaluación de los servicios de protección costera de los manglares.
- d. Análisis de amenaza probabilística, cálculo y sistematización de valor expuesto, descripción y determinación de funciones de vulnerabilidad y estimación del riesgo (disaster risk profile) para diferentes ciudades y países iberoamericanos.
- e. Desarrollo de proyectos sobre gestión integrada en zonas costeras
- f. Desarrollo de proyectos sobre riesgos naturales en Iberoamérica
- g. Estudios de sedimentación de puertos
- h. Desarrollo de herramientas para la generación de datos de vegetación dominante
- i. Aspectos económicos de la adaptación al clima
- j. Asistencia técnica en los trabajos de obra marina y dragados
- k. Estudios de diseño hidráulico de diques e infraestructuras portuarias
- l. Gestión y explotación portuaria
- m. Análisis de sistemas de vertidos de salmuera y estudios de recirculación de plantas desaladoras
- n. Estudios hidrodinámicos y de dispersión de vertidos

#### **Programa 8 de Transferencia de I+D+I a Empresas**

- a. Cambio climático y servicios climáticos
- b. Energías marinas e ingeniería offshore
- c. Gestión y planificación ambiental



- d. Ingeniería y gestión de la costa
- e. Ingeniería y gestión portuaria
- f. Recursos hídricos e ingeniería hidráulica
- g. Riesgos naturales y antrópicos
- h. Energías marinas e ingeniería offshore
- i. Ensayos en modelo físico en el laboratorio de ingeniería hidráulica, costas, oceanografía y offshore – CCOB
- j. Servicios del laboratorio de hidrobiología

**B) Recursos humanos empleados en la actividad.**

0B0BTipo	1B1BNúmero		2B2BNº horas / año	
	Previsto	Realizado	Previsto	Realizado
Personal asalariado Programa 1 (concepción y desarrollo nuevas tecnologías, ideas y técnicas)	15	17	18.000	17.250
Personal asalariado Programa 2 (concepción y desarrollo de nuevas teorías)	79	28	11.874	5.745
Personal asalariado Programa 3 (Actividades de I+D+I en áreas de interés para Cantabria)	18	22	28.520	29.350
Personal asalariado Programa 4 (PRTR y cofinanciación regional)	25	62	45.000	72.500
Personal asalariado Programa 5 (Investigación y desarrollo con financiación estatal)	12	17	12.171	18.425
Personal asalariado Programa 6 (Investigación y desarrollo con financiación europea)	28	31	22.080	28.950
Personal asalariado Programa 7 (Investigación y desarrollo con financiación internacional)	28	35	19.461	21.450
Personal asalariado Programa 8 (Transferencia de I+D+I a empresas)	29	39	18.292	22.634

**C) Beneficiarios o usuarios de la actividad.**

Tipo	Número	
	Previsto	Realizado
Personas físicas – Personal del IH	195	204
Personas jurídicas	146	128

Los Beneficiarios de esta actividad son el propio personal del Instituto, en el que se incluye además del personal de la Fundación el personal adscrito al Instituto perteneciente a la Universidad de Cantabria. En cuanto a las personas jurídicas beneficiarios de la actividad podemos nombrar como entidades más importantes a la Universidad de Cantabria y a las distintas Consejerías del Gobierno de Cantabria relacionadas con la Investigación

Tecnológica y el Medio Ambiente junto con el Banco Mundial y el Banco Interamericano de Desarrollo.

**D) Recursos económicos empleados en la actividad:**

Gastos / Inversiones	Importe	
	Previsto	Realizado
Gastos por ayudas y otros		
a) Ayudas monetarias		
b) Ayudas no monetarias (reintegros)		54.425,67
c) Gastos por colaboraciones y órganos de gobierno		
Variación de existencias de productos terminados y en curso de fabricación	6.000	
Aprovisionamientos	1.089.988	1.365.089,03
Gastos de personal	5.490.180	4.941.003,59
Otros gastos de explotación	994.554	426.634,43
Amortización del inmovilizado		
Deterioro y resultado por enajenación de inmovilizado		
Gastos financieros		38,78
Variaciones de valor razonable en instrumentos financieros		
Diferencias de cambio		
Deterioro y resultado por enajenaciones de instrumentos financieros		
Impuestos sobre beneficios		
<b>Subtotal gastos</b>	<b>7.581.522</b>	<b>6.787.191,50</b>
Adquisiciones de inmovilizado (excepto Bienes Patrimonio Histórico)		
Adquisiciones Bienes Patrimonio Histórico		
Cancelación deuda no comercial		
<b>Subtotal recursos</b>	<b>0</b>	<b>0</b>
<b>TOTAL</b>	<b>7.581.522</b>	<b>6.787.191,50</b>

**E) Objetivos e indicadores de la actividad.**

Objetivo	Indicador	Cuantificación	
		Previsto	Realizado
Favorecer la generación de nuevas tecnologías, ideas y técnicas que contribuyan a la creación de nuevos productos o servicios	Número de proyectos de investigación industrial	10	10
Establecer de nuevas líneas de investigación o la consolidar de alguna de las existentes	Número de proyectos en desarrollo durante el ejercicio	14	14
Actividades de I+D+I en áreas de especial interés para Cantabria	Volumen de gasto asociado a la ejecución.	985.000 €	912.400 €
Ejecutar proyectos de investigación y desarrollo en los que el origen de su	Importe anual de la financiación imputada	1.600.000 €	1.809.746,03€



Objetivo	Indicador	Cuantificación	
		Previsto	Realizado
financiación sea, principalmente, fondos PRTR y cofinanciación regional.			
Ejecutar proyectos de investigación y desarrollo en los que el origen de su financiación sea, principalmente, mediante ayudas o subvenciones, con cargo a fondos del Estado	Importe anual de la financiación imputada con cargo a fondos del Estado	889.500 €	1.005.163,15 €
Ejecutar proyectos de investigación y desarrollo en los que el origen de su financiación sea, principalmente, mediante ayudas o subvenciones, con cargo a fondos europeos	Importe anual de la financiación imputada con cargo a fondos europeos	912.228 €	873.298,32 €
Ejecutar proyectos de investigación y desarrollo en los que el origen de su financiación sea, principalmente, mediante ayudas o subvenciones, con cargo a fondos de entidades internacionales	Importe anual de la financiación imputada con cargo a fondos de entidades internacionales.	1.494.882 €	1.503.822,04 €
Ejecutar proyectos en los que se preste asesoría o consultoría en materias relacionadas con la gestión del agua y de los ecosistemas acuáticos, mediante contrato de prestación de servicios a empresas	Número de contratos de asesoría o consultoría con empresas suscritos en el ejercicio	50	76

## ACTIVIDAD 2: DOCENCIA, CAPACITACIÓN Y TRANSFERENCIA TECNOLÓGICA

<b>Denominación de la actividad</b>	<b>DOCENCIA, CAPACITACIÓN Y TRANSFERENCIA TECNOLÓGICA</b>
<b>Tipo de actividad</b>	Propia
<b>Identificación de la actividad por sectores</b>	Educativa
<b>Lugar de la actividad</b>	Fundación Instituto de Hidráulica Ambiental de Cantabria Comunidad Autónoma de Cantabria

### A) Descripción detallada de la actividad realizada

- 1.- Programa de Congresos, Talleres y Seminarios. Este programa tiene como objetivo el desarrollo de las actuaciones necesarias para la realización y gestión de acciones formativas, a través de cursos, congresos, talleres y seminarios, encaminadas a cubrir las necesidades de gestores, técnicos y profesionales del ámbito de la ingeniería fluvial, costera y offshore, la gestión integrada y la eco hidrología. Así mismo, promueve la participación de Investigadores, Tecnólogos y Técnicos de IHCantabria en acciones formativas, de esa naturaleza, patrocinadas o gestionadas por otras entidades y organizaciones
- 2.- Programa de Cursos de Especialización y Capacitación a Empresas. Este programa tiene como objetivo el desarrollo de las actuaciones necesarias para la realización y gestión de cursos especializados relacionados con las áreas de investigación de IHCantabria
- 3.- Programa de Formación a Personal Investigador predoctoral y postdoctoral. Con el objetivo de posibilitar la formación científica de titulados superiores universitarios que deseen realizar una tesis doctoral en las áreas del conocimiento relacionadas con el del ciclo del agua y de los sistemas asociados, ofreciendo posibilidades de formación en los proyectos de investigación que son desarrollados en IHCantabria
- 4.- Programa de Prácticas Académicas. Las prácticas académicas externas constituyen una actividad de naturaleza formativa realizada por los estudiantes y supervisada por los diversos centros educativos, cuyo objetivo es permitir a los mismos aplicar y complementar los conocimientos adquiridos en su formación académica, favoreciendo la adquisición de competencias que las preparen para el ejercicio de actividades profesionales, faciliten su empleabilidad y fomenten su capacidad de emprendimiento
- 5.- Programa de egresados. El objetivo de las actuaciones que se integran en este programa es fomentar el desarrollo de actividades conjuntas de capacitación y transferencia de nuevos conocimientos dirigidos a la formación continuada de todos aquellos egresados de las diferentes titulaciones asociadas al entorno académico del actual Instituto de Hidráulica Ambiental

6.- Programa de educación continua de IHCantabria

7.- Programa Investigo Cantabria de contratación de personas jóvenes demandantes de empleo en empresas, fundaciones y otras entidades del sector público. Esta actuación tiene por finalidad la generación de oportunidades de prácticas para jóvenes, en régimen laboral, como medio para incrementar su empleabilidad.

8.- Programa para el desarrollo del sistema de transferencia de tecnología de IHCantabria

**B) Recursos humanos empleados en la actividad.**

3B3BTipo	4B4BNúmero		5B5BNº horas / año	
	Previsto	Realizado	Previsto	Realizado
Personal asalariado Programa 1 (Congresos, Talleres y Seminarios)	6	7	900	850
Personal asalariado Programa 2 (Cursos especialización y capacitación empresas)	8	9	1.050	1.560
Personal asalariado Programa 3 (Formación personal investigador)	5	2	4.500	3.600
Personal asalariado Programa 4 (Formación de prácticas académicas)	6	2	1.800	600
Personal asalariado Programa 5 (Programa de egresados)	2	2	1.200	350
Personal asalariado Programa 6 (Programa de educación continua de IHCantabria)	4	2	3.200	2.750
Personal asalariado Programa 7 (Programa Investigo)	11	11	18.920	18.700
Personal asalariado Programa 8 (Programa de desarrollo del sistema de transferencia de tecnología)	4	4	1.900	2.120

**C) Beneficiarios o usuarios de la actividad.**

Tipo	Número	
	Previsto	Realizado
Personas físicas	64	60
Personas jurídicas	15	16

**D) Recursos económicos empleados en la actividad.**

Gastos / Inversiones	Importe	
	Previsto	Realizado
Gastos por ayudas y otros		
a) Ayudas monetarias	115.000	122.691,08
b) Ayudas no monetarias		
c) Gastos por colaboraciones y órganos de gobierno		
Variación de existencias de productos terminados y en curso de fabricación		

Gastos / Inversiones	Importe	
	Previsto	Realizado
Aprovisionamientos		
Gastos de personal	142.568	400.077,34
Otros gastos de explotación	17.720	14.392,00
Amortización del inmovilizado		
Deterioro y resultado por enajenación de inmovilizado		
Gastos financieros		
Variaciones de valor razonable en instrumentos financieros		
Diferencias de cambio		
Deterioro y resultado por enajenaciones de instrumentos financieros		
Impuestos sobre beneficios		
<b>Subtotal gastos</b>	<b>274.788</b>	<b>537.160,42</b>
Adquisiciones de inmovilizado (excepto Bienes Patrimonio Histórico)		
Adquisiciones Bienes Patrimonio Histórico		
Cancelación deuda no comercial		
<b>Subtotal recursos</b>	<b>0</b>	
<b>TOTAL</b>	<b>274.788</b>	<b>537.160,42</b>

**E) Objetivos e indicadores de la actividad.**

Objetivo	Indicador	Cuantificación	
		Previsto	Realizado
Realizar acciones formativas, a través de cursos, congresos, talleres y seminarios, en el ámbito de la ingeniería fluvial, costera y offshore, la gestión integrada y la eco-hidrología.	Número de jornadas formativas organizadas en el ejercicio	6	5
Realizar cursos especializados a empresas relacionados con las áreas de investigación de IHCantabria	Número de cursos dirigidos a empresas organizados en el ejercicio	7	7
Posibilitar la formación científica de titulados superiores universitarios que deseen realizar una tesis doctoral en las áreas del conocimiento relacionadas con el ciclo del agua y de los sistemas asociados	Número de contratos laborales predoctorales suscritos durante el ejercicio	10	6
Posibilitar la realización de prácticas académicas externas a estudiantes universitarios para aplicar y complementar los conocimientos adquiridos en su formación académica.	Número de alumnos que inician sus prácticas en el ejercicio	8	10
Fomentar el desarrollo de actividades conjuntas de capacitación y transferencia de nuevos conocimientos dirigidos a la	Número de actuaciones del programa implementadas	4	4

Objetivo	Indicador	Cuantificación	
		Previsto	Realizado
formación continuada de todos aquellos egresados			
Implantar programa de educación de educación continua IHCantabria	Número de cursos de especialización ofertados	6	2
Generación de oportunidades de prácticas para jóvenes, en régimen laboral, como medio para incrementar su empleabilidad	Número de contratados con cargo al programa	8	8
Elaborar de un programa para el desarrollo del Sistema de Transferencia de Tecnología	Número de horas invertidas en el programa	1.900	850

### ACTIVIDAD 3: GESTIÓN Y MEJORA DE LA I+D+I

<b>Denominación de la actividad</b>	<b>GESTIÓN Y MEJORA DE LA I+D+I</b>
<b>Tipo de actividad</b>	Propia
<b>Identificación de la actividad por sectores</b>	Investigación y desarrollo sobre ciencias naturales y técnicas
<b>Lugar de la actividad</b>	Fundación Instituto de Hidráulica Ambiental de Cantabria Comunidad Autónoma de Cantabria

#### A) Descripción detallada de la actividad realizada (Actuaciones).

Programa 1 de Captación y Retención de Talento. Este programa se compone de una serie de actuaciones que tienen como fin la captación y retención de investigadores y tecnólogos altamente cualificados que cubran líneas deficitarias identificadas o para el desarrollo de proyectos innovadores en el ámbito de las áreas y líneas de investigación desarrolladas en el seno de IHCantabria, entre las cuales destacan las siguientes: "Ingeniería y gestión de la costa", "Ingeniería offshore y energías marinas", "Hidrodinámica e infraestructuras costeras", "Clima marino y cambio climático", "Ecosistemas litorales", y "Oceanografía y calidad del agua"

Programa 2 de equipamiento y acceso a infraestructuras de investigación. El programa comprende un conjunto de actuaciones con objeto de facilitar una reserva de tiempo específica para IHCantabria, de tal forma que se garantice el acceso a las capacidades experimentales del CCOB para sus investigadores, individualmente o en colaboración con terceros. Esta asignación de tiempo de uso permitirá ejecutar proyectos propios de investigación y de desarrollo tecnológico e innovación de interés estratégico para Cantabria, lo que supondrá una ventaja notable para el desarrollo de actividad industrial específica en la Comunidad Autónoma

Programa 3 para el fortalecimiento de la estructura de captación de fondos y difusión de la investigación de IHCantabria. La captación de fondos, tanto públicos como privados para financiar las actividades de investigación tecnológica e innovación es vital para garantizar la consolidación y crecimiento de un centro de investigación, así como para dinamizar la acción investigadora.

Programa 4 genérico de gestión y apoyo a la investigación. Este programa, además de incluir actuaciones dirigidas a la planificación, organización, control y aplicación de los recursos, así como el aseguramiento, gestión genérica y apoyo administrativo en todos los programas de actividades de la Fundación a fin de que estos logren sus objetivos con la máxima productividad y eficiencia, contempla la realización de diversas actuaciones de mejora continua necesarias para su fortalecimiento y especialización tales como bolsas de viaje para fomentar el intercambio de conocimientos, actividades formativas relacionadas con la gestión de la investigación, participación en foros especializados, etc.

**B) Recursos humanos empleados en la actividad.**

6B6BTipo	7B7BNúmero		8B8BNº horas / año	
	Previsto	Realizado	Previsto	Realizado
Personal asalariado Programa 1 (Programa de captación y retención de talento)	25	4	43.000	6.400
Personal asalariado Programa 2 (Equipamiento y accesos a infraestructuras de investigación)	14	7	6.400	2.900
Personal asalariado Programa 3 (Programa de fortalecimiento de la estructura de investigación)	8	5	4.800	2.400
Personal asalariado Programa 4 (Programa genérico de gestión y apoyo administrativo)	20	20	34.400	34.400

**C) Beneficiarios o usuarios de la actividad.**

Tipo	Número	
	Previsto	Realizado
Personas físicas – Personal IHCantabria	190	204
Personas jurídicas – Nº de empresas colaboradoras	2	2

**D) Recursos económicos empleados en la actividad.**

Gastos / Inversiones	Importe	
	Previsto	Realizado
Gastos por ayudas y otros		
a) Ayudas monetarias		
b) Ayudas no monetarias		
c) Gastos por colaboraciones y órganos de gobierno		
Variación de existencias de productos terminados y en curso de fabricación		
Aprovisionamientos	95.420	106.781,46
Gastos de personal	795.849	1.039.504,28
Otros gastos de explotación	100.422	774.214,16

Gastos / Inversiones	Importe	
	Previsto	Realizado
Amortización del inmovilizado	686.375	707.132,02
Deterioro y resultado por enajenación de inmovilizado		
Gastos financieros	28.779	40.226,69
Variaciones de valor razonable en instrumentos financieros		
Diferencias de cambio	-25.000	-66.143,78
Deterioro y resultado por enajenaciones de instrumentos financieros		
Impuestos sobre beneficios		
<b>Subtotal gastos</b>	<b>1.681.645</b>	<b>2.601.714,83</b>
Adquisiciones de inmovilizado (excepto Bienes Patrimonio Histórico)	1.145.000	288.553,35
Adquisiciones Bienes Patrimonio Histórico		
Cancelación deuda no comercial	6.000	567.197,26
<b>Subtotal recursos</b>	<b>1.151.000</b>	<b>855.750,61</b>
<b>TOTAL</b>	<b>2.832.845</b>	<b>3.457.465,44</b>

**E) Objetivos e indicadores de la actividad.**

Objetivo	Indicador	Cuantificación	
		Previsto	Realizado
Captar y retener a investigadores y tecnólogos altamente cualificados que cubran líneas deficitarias identificadas o para el desarrollo de proyectos innovadores en el ámbito de las áreas y líneas de investigación desarrolladas en el seno de IHCantabria	Número de investigadores y tecnólogos contratados con cargo al programa en el ejercicio	5	3
Reservar tiempo específico para IHCantabria, de tal forma que se garantice el acceso a las capacidades experimentales del CCOB para sus investigadores	Número de horas de ensayos en las instalaciones experimentales con cargo a proyectos o actuaciones internas de IHCantabria en el ejercicio	400	600
Fortalecimiento de las estructuras de captación de fondos y difusión de las actividades de investigación	Número de personas de apoyo a la investigación contratadas con cargo al programa	6	6
Planificar, organizar, controlar y aplicar los recursos, así como asegurar, gestionar genéricamente y apoyar administrativamente a todos los programas de actividades de la Fundación	Número de objetivos del resto de programas de la Fundación cumplidos	16	17

## II. Recursos económicos totales empleados por la entidad

GASTOS / INVERSIONES	ACTIVIDAD 1	ACTIVIDAD 2	ACTIVIDAD 3	Total, Actividades	No Imputados a Actividades	TOTAL
Gastos por ayudas y otros				177.116,75		177.116,75
a) Ayudas monetarias		122.691,08		122.691,08		122.691,08
b) Ayudas no monetarias (Reintegros)	54.425,67			54.425,67		54.425,67
c) Gastos por colaboraciones y órganos de Gob.						
Variación de existencias de productos terminados y en curso de fabricación						
Aprovisionamientos	1.365.089,03		106.781,46	1.471.870,49		1.471.870,49
Gastos de personal	4.941.003,59	400.077,34	1.039.504,28	6.380.585,21		6.380.585,21
Gastos de la actividad	426.634,43	14.392,00	774.214,16	1.215.240,59		1.215.240,59
Amortización del inmovilizado			707.132,02	707.132,02		707.132,02
Otros gastos de la actividad	38,78			38,78		38,78
Deterioro y resultado por enajenación de inmovilizado						
Gastos financieros			40.226,69	40.226,69		40.226,69
Variaciones de valor razonable en Instrumentos Financieros						
Diferencias de cambio			-66.143,78	-66.143,78		-66.143,78
Deterioro y resultado por enajenaciones de instrumentos financieros						
Impuestos sobre beneficios				-		-
<b>Subtotal gastos</b>	<b>6.787.191,50</b>	<b>537.160,42</b>	<b>2.601.714,83</b>	<b>9.926.066,75</b>		<b>9.926.066,75</b>
Adquisiciones de inmovilizado (excepto Bienes Patrimonio Histórico)			288.553,35	288.553,35		288.553,35
Adquisiciones Bienes Patrimonio Histórico				-		
Cancelación de deuda no comercial			567.197,26	567.197,26		567.197,26
<b>Subtotal inversiones</b>	<b>0,00</b>	<b>0,00</b>	<b>855.750,61</b>	<b>855.750,61</b>		<b>855.750,61</b>



GASTOS / INVERSIONES	ACTIVIDAD 1	ACTIVIDAD 2	ACTIVIDAD 3	Total, Actividades	No Imputados a Actividades	TOTAL
TOTAL, RECURSOS EMPLEADOS	6.787.191,50	537.160,42	3.457.465,44	10.781.817,36		10.781.817,36

### III. Recursos económicos totales obtenidos por la entidad.

#### A) Ingresos obtenidos por la entidad.

INGRESOS	Previsto	Realizado
Rentas y otros ingresos derivados del patrimonio	70.713	86.855,88
Ventas y Prestación de servicios de las actividades propias	5.037.549	5.441.912,52
Ventas y otros ingresos de las actividades mercantiles	4.155.000	4.287.854,35
Subvenciones en explotación		
Subvenciones de Capital traspasada a resultados	538.216	596.025,63
Otros tipos de ingresos	112.488	75.311,06
<b>TOTAL, INGRESOS OBTENIDOS</b>	<b>9.913.966</b>	<b>10.487.959,44</b>

#### B) Otros recursos económicos obtenidos por la entidad.

OTROS RECURSOS	Previsto	Realizado
Deudas contraídas (*)	0	3.479.261,15
Otras obligaciones financieras asumidas	0	0
Subvenciones de capital no traspasadas a resultados	0	572.806,33
<b>TOTAL, OTROS RECURSOS OBTENIDOS</b>		<b>4.052.067,48</b>

(\*) Deudas transformables en subvenciones, de acuerdo con el siguiente desglose:

CONCEPTO	IMPORTE
Apertura FPU Juan Pablo Garcia	90.994,40
Concesión Proyecto BAHIA H2 OFFSHORE	485.888,77
Concesión Proyecto CONNECTFISH	133.332,50
Concesión Proyecto MITIGACC	172.500,00
Concesión RYC DANIEL DEPELLEGRIN	65.450,00
Sub. Proy. APLICOP	2.345,63
Sub. Proy. NBRACER	754.687,50
Sub.Proy.BE READY	3.112,01
Subv. proy. SEA LIFT	695.369,00
Subv. proy. ARCHE_22	254.482,56
Subv. proy. CLIMPORT 23	321.376,33
Subv. proy. CONNECTFISH	17.543,75
Subv. proy. FORESEE	1.065,23
Subv. proy. FPI SARA MORAN	57.288,50
Subv. proy. MARSHA	4.508,00
Subv. proy. MITIGACC	51.500,00
Subv. proy. PROMPT	80.678,00
Subv. proy. SEA LIFT	0,93
Subv. proy. SEAS	73.088,24
Subv. proy. WAMAWADIT	22.499,80

CONCEPTO	IMPORTE
Subv. proy. WHEEL	191.550,00

#### IV. Convenios de colaboración con otras entidades.

DESCRIPCIÓN	INGRESOS	GASTOS	NO PRODUCE CORRIENTE DE BIENES Y SERVICIOS
Convenio entre la Universidad Internacional Menéndez Pelayo, la Fundación Instituto de Hidráulica Ambiental de Cantabria, la Autoridad Portuaria de Santander y Nexport S.L.	10% overhead gestión	0	
	0	0	
	0	0	
	0	0	
	0	0	

#### V. Desviaciones entre el plan de actuación y datos realizados.

Se detallan a continuación las desviaciones más significativas que se han producido entre las cantidades previstas en el plan de actuación y las efectivamente realizadas:

##### ACTIVIDAD 1

Dado el carácter transversal de los distintos grupos de investigación que conforman la Fundación, es totalmente normal que se produzcan desviaciones tanto en el número de recursos humanos previstos para cada uno de los programas como en horas de dedicación, dado que este elemento depende en gran medida de la carga de trabajo de los proyectos captados y de la complejidad técnica de los mismos. No obstante, hay que reseñar que la desviación en aprovisionamientos tiene su origen en la tipología de proyectos abordados durante el ejercicio en el ámbito internacional, los cuales conllevan generalmente la necesidad de contar con los servicios especializados de consultores locales. Por otro lado, la desviación a la baja de la partida "otros gastos de explotación" ha experimentado una desviación significativa a la baja básicamente por un cambio de criterio de imputación, al pasar a recogerse parte de estos gastos en la actividad 3.

##### ACTIVIDAD 2

Es lógico que se produzcan desviaciones durante el desarrollo de la actividad teniendo en cuenta que los diversos cursos y congresos y talleres previstos puede instrumentarse igualmente a través de la Universidad de Cantabria, dependiendo de la temática y participantes, como parte integrante del Instituto de Hidráulica Ambiental de Cantabria.

No obstante, cabe reseñar que la desviación más importante se ha producido en la partida de gastos de personal, al haberse presupuestado los gastos de personal inherentes a las 11 personas del programa Investigo en las actividades 1 y 2 dado que sus servicios efectivos se han prestado efectivamente en el marco de las mismas.

### **ACTIVIDAD 3**

Las principales desviaciones durante el desarrollo de esta actividad se han producido en relación con las siguientes partidas:

Personal: con un incremento de un 30,6% como consecuencia del incremento salarial establecido en los presupuestos generales del Estado y de la incorporación de tres personas adicionales en la división de administración para hacer frente a las nuevas demandas de servicios especializados en las áreas de planificación, compras, comunicación y proyectos europeos.

Otros gastos de explotación: el incremento se corresponde con la recuperación de la actividad de viajes, congresos y consultoría internacional. Estos gastos habían sido presupuestados en su gran mayoría para la actividad 1 puesto que es la que fundamentalmente los origina, sin embargo se han integrado en la 3 por ser el centro de gasto de asignación.

Amortizaciones: con una pequeña desviación al alta por la entrada en funcionamiento del nuevo inmovilizado adquirido al comienzo del ejercicio.

Adquisiciones de inmovilizado: Durante el ejercicio se acometió la dotación adicional de puestos de trabajo por necesidades de servicio no puestas de manifiesto durante la fase de presupuestación, así como la renovación de equipamiento informático diverso por obsolescencia.

Cancelación de deuda no comercial: Durante la elaboración del presupuesto no se consideró el importe correspondiente a la devolución de deuda no comercial por corresponder a la amortización de los diversos créditos utilizados para financiar el complejo edificatorio IHCantabria, por importe de 567.197,26 €.

### **RECURSOS ECONÓMICOS OBTENIDOS POR LA ENTIDAD**

Ingresos obtenidos:

El incremento en la partida de ventas y otros ingresos de la actividad mercantil en un 3,19% es consecuencia lógica de la evolución de la cifra de contratación, algo muy difícil de estimar con precisión a priori cuando se opera en mercado y en un contexto de salida de un periodo de pandemia global.

El incremento de un 1,9% de la partida de ventas y prestaciones de servicios de las actividades propias apenas es reseñable, aunque no deja de ser un buen dato al ser positivo.

Otros recursos económicos obtenidos por la actividad:

No se había presupuestado importe alguno correspondiente a la partida "deudas transformables en subvenciones" dado que las diferentes Convocatorias aún no habían sido resueltas a la fecha de elaboración del Plan de Actuación.

## 21.2. Aplicación de elementos patrimoniales a fines propios.

La dotación fundacional de la Fundación Instituto de Hidráulica Ambiental de Cantabria se constituye con una aportación económica inicial de tres millones de euros suscritos íntegramente por la Sociedad Regional de Cantabria de I+D+i, S.L.

Con fecha tres de junio de 2008 se ha realizado una ampliación de capital por importe de 4.000.000,00 euros por la Sociedad Regional de Cantabria de I+D+i, S.L.

Con fecha 13/07/2016 se elevó a escritura pública la aportación a la dotación fundacional realizada por la Universidad de Cantabria mediante la cesión de los bienes comprendidos en el inventario Innocampus, por importe de 924.622,69 €

Los gastos tanto directos como indirectos, de las actividades propias de la Fundación devengados en el ejercicio se han destinado íntegramente al cumplimiento de los fines fundacionales.

### Elementos patrimoniales destinados a fines propios:

Una vez realizada la "inversión de la dotación" para hacer frente a las anualidades 2013 y 2014 de los pagos de los préstamos con los fondos de la dotación, (en aplicación de la Resolución de 25 de Octubre del 2013 del Protectorado de Fundaciones del Gobierno de Cantabria y del acuerdo del Patronato de la Fundación de 27 de marzo de 2013, por el que se determinó solicitar del Protectorado autorización para proceder a la disminución de la dotación fundacional con la finalidad de atender el vencimiento de los plazos de amortización de determinados préstamos concedidos a la Fundación para la construcción, entre otros, de su edificio sede integrado en el conjunto edificatorio Gran Tanque de Ingeniería Marítima, al no poder atender Sodercan, debido a problemas presupuestarios del Gobierno de Cantabria, la financiación comprometida en el convenio firmado con la FIHAC con fecha 04 de Junio del 2010 para la articulación de la financiación del proyecto de infraestructura científico-tecnológica de ingeniería marítima de Cantabria y en el convenio firmado igualmente entre ambas entidades con fecha 04 de Mayo de 2011, destinado al desarrollo de un programa de fomento de la actividad científico – tecnológico de la Fundación y puesta en marcha del complejo del Instituto de Hidráulica), la dotación fundacional de la Fundación (FIHAC) asciende a un total de 7.924.622,69 euros, divididos entre aportaciones dinerarias y aportaciones en especie, de la siguiente forma:

4.000.000,00 euros, correspondientes al valor de las parcelas de su propiedad sobre las que se asienta el conjunto edificatorio del Gran Tanque de Ingeniería Marítima.

768.925,78 euros, de Tesorería disponible en cuenta corriente bancaria.

2.032.227,48 euros en inmuebles (aplicación de elementos patrimoniales a fines propios) como resultado del pago de los préstamos con fondos de la dotación.

198.819,74 euros en equipamiento del gran tanque (inmovilizado material, por el mismo motivo).

924.622,69 euros en inmovilizado procedente de la dotación Innocampus.

### 1. Grado de cumplimiento del destino de rentas e ingresos.

EJERCICIO	EXCEDENTE DEL EJERCICIO	AJUSTES NEGATIVOS	AJUSTES POSITIVOS	BASE DE CALCULO	RENTA A DESTINAR		RECURSOS DESTINADOS A FINES (GASTOS + INVERSIONES)	APLICACIÓN DE LOS RECURSOS DESTINADOS AL CUMPLIMIENTO DE SUS FINES						
					%	IMPORTE		2019	2020	2021	2022	2023	IMPORTE PENDIENTE	
					2019	125.422,98		0	6.694.726,02	6.820.149,00	70	4.774.104,30	6.959.974,00	6.959.974,00
2020	425.348,05	0	7.799.655,49	8.225.003,54	70	5.757.502,48	7.894.379,82		7.894.379,82					0
2021	974.599,12	0	7.591.198,73	8.565.797,85	70	5.996.058,50	7.745.347,09			7.745.347,09				0
2022	866.435,71	0	8.657.443,61	9.523.879,32	70	6.666.715,52	8.850.015,21				8.850.015,21			0
2023	561.892,69	0	9.926.066,75	10.487.959,44	70	7.341.571,61	10.214.620,10					10.214.620,10		0
<b>TOTAL</b>								6.959.974,00	7.894.379,82	7.745.347,09	8.850.015,21	10.214.620,10		0

## 2. Recursos aplicados en el ejercicio.

	IMPORTE			TOTAL
<b>1. Gastos en cumplimiento de fines</b>	9.926.067			9.926.067
	Fondos Propios	Subvenciones	Deuda	
<b>2. Inversiones en cumplimiento de fines</b>				855.751
2.1 Realizadas en el ejercicio	0	0	0	288.553
2.2 Procedentes de ejercicios anteriores		0	567.197	567.197
a) Deudas canceladas en el ejercicio incurridas en ejercicios anteriores			567.197	
b) Imputación de subvenciones, donaciones y legados de capital procedentes de ejercicios anteriores		0		
<b>TOTAL (1+2)</b>				10.781.817

### 21.3. Gastos de administración.

No se ha incurrido en ningún tipo de gasto de administración contemplado en este epígrafe durante el ejercicio 2023.

DETALLE DE GASTOS DE ADMINISTRACIÓN				
Nº DE CUENTA	PARTIDA DE LA CUENTA DE RESULTADOS	DETALLE DEL GASTO	CRITERIO DE IMPUTACIÓN A LA FUNCIÓN DE ADMINISTRACIÓN DEL PATRIMONIO	IMPORTE
				0
<b>TOTAL, GASTOS DE ADMINISTRACION</b>				0

Límites alternativos (Art. 33 Reglamento R.D.1337/2005)	
5 % de los fondos propios	
20 % de la base de aplicación	
<b>GASTOS DE ADMINISTRACIÓN DEL EJERCICIO (desglose en hoja 3)</b>	
Gastos comunes asignados a la administración del patrimonio	
Gastos resarcibles a los patronos	
<b>TOTAL, GASTOS DE ADMINISTRACIÓN DEVENGADOS EN EL EJERCICIO</b>	<b>0,00</b>
	<b>NO SUPERA EL LÍMITE</b>

## 22. ACTIVOS NO CORRIENTES MANTENIDOS PARA LA VENTA Y OPERACIONES INTERRUMPIDAS.

A fecha del cierre del ejercicio 2023 la Fundación no posee ningún activo no corriente mantenido para la venta ni ha realizado operaciones que puedan considerarse como interrumpidas.

## 23. HECHOS POSTERIORES AL CIERRE.

No existen hechos posteriores al cierre a reseñar.

## 24. OPERACIONES CON PARTES VINCULADAS.

Las operaciones llevadas a cabo entre la Fundación y la Universidad de Cantabria durante los ejercicios 2023 y 2022 (IVA excluido) han sido las siguientes:

	Euros	
	2023	2022
Trabajos realizados por personal UC	741.072,02	698.833,46
Gastos compartidos	3.411,71	14.798,59
	<u>744.483,73</u>	<u>713.632,05</u>

A 31 de diciembre de 2023 no existen saldos pendientes entre ambas entidades (2021 saldo 0)

Estas operaciones vinculadas tienen su origen en el convenio de colaboración suscrito la FIHAC y la UNIVERSIDAD DE CANTABRIA, con fecha 22 de marzo del 2007 para la puesta en marcha del Instituto Mixto de Investigación "Instituto de Hidráulica Ambiental de la Universidad de Cantabria" (con el acrónimo IH Cantabria).

Dicho convenio fue ampliado posteriormente con fecha 09 de marzo de 2009, mediante la firma de un Convenio específico de colaboración entre la Universidad de Cantabria y la FIHAC para el establecimiento del procedimiento de desarrollo de actividades en el seno del Instituto de Hidráulica ambiental de la Universidad de Cantabria.

Finalmente, con fecha 21 de marzo del 2011 y con motivo del traslado de la sede del Instituto de Hidráulica Ambiental de la Universidad de Cantabria al nuevo complejo edificatorio situado en el PCTCAN, se procedió a la firma de un convenio de colaboración entre la Universidad de Cantabria y la FIHAC para la puesta en marcha y explotación del conjunto edificatorio de I+D asociado al "Instituto de Hidráulica Ambiental de la Universidad de Cantabria" en el PCTCAN.

Dado que los mencionados convenios exceden en cuanto a su duración con lo dispuesto en el artículo 49 apartado h de la Ley 40/2015 de Régimen Jurídico del Sector Público, se ha procedido a elaborar un nuevo convenio refundido, el cual se firmó por ambas entidades en fecha 22 de marzo de 2022.

## 25. Otra información.

### 25.1. Cambios producidos en el Patronato durante el ejercicio.

Durante el año 2023 se han producido los siguientes cambios en los miembros del Patronato:

Nombre y Apellidos	Cargo	Fecha Inicio	Fecha Fin
JOSÉ ANTONIO GARCÍA DELGADO	Director General de Sodercan	Junio 2021	Noviembre 2023
M <sup>a</sup> SANDRA GARCIA MONTES	Directora General de Obras Hidráulicas y Puertos	Julio 2019	Noviembre 2023
FRANCISCO JAVIER LÓPEZ MARCANO	Vicerrector de Investigación y Transferencia del Conocimiento Universidad de Cantabria	Noviembre 2020	Noviembre 2023
JORGE MUYO LÓPEZ	Vicerrector de Investigación y Transferencia del Conocimiento Universidad de Cantabria	Diciembre 2022	Noviembre 2023
JUAN GUILLERMO BLANCO GÓMEZ	Consejero de Desarrollo Rural, Ganadería, Pesca, Alimentación y Medio Ambiente	Julio 2019	Noviembre 2023
ANTONIO DOMÍNEZ RAMOS	Director General de Universidades y Política Universitaria	Septiembre 2020	Noviembre 2023
EDUARDO ARASTI BARCA	Consejero de Industria, Empleo, Innovación y Comercio	Noviembre 2023	Vigente
MARÍA TEJERINA PUENTE	Directora General de Aguas y Puertos	Noviembre 2023	Vigente
JAVIER PUENTE REDONDO	Director General de Innovación, Desarrollo Tecnológico y Emprendimiento Industrial	Noviembre 2023	Vigente
MARTA PASCUAL SÁEZ	Directora General de Universidades y Política Universitaria	Noviembre 2023	Vigente
ANGEL PEDRAJA TERÁN	Consejero Delegado de Sodercan	Noviembre 2023	Vigente
ROBERTO MEDIA SÁINZ	Consejero de Fomento, Ordenación del Territorio y Medio Ambiente	Noviembre 2023	Vigente

Dichos cambios han sido debidamente comunicados y sometidos a inscripción ante el Protectorado de Fundaciones del Gobierno de Cantabria.

### 25.2. Autorizaciones concedidas, denegadas o en trámite de resolución por parte del Protectorado.

El 08/02/2023 se recibe en sede electrónica escrito de inadmisión de depósito del Plan de Actuación 2023 por parte del Protectorado de Fundaciones de Cantabria por entender que el artículo 28 de la Ley de Fundaciones de Cantabria no es de aplicación a las Fundaciones del sector público institucional autonómico; en atención a la citada resolución se procedió a poner el Plan a disposición de la Consejería de adscripción en cumplimiento de lo previsto en la Ley de Cantabria 5/2018.

El día 04 de julio de 2023 se procedió por parte del Protectorado de Fundaciones al registro e inscripción de la escritura pública, de fecha 21 de abril de 2023, de modificación estatutaria otorgada por FIHAC en atención a la adaptación estatutaria a la Ley de Cantabria 6/2020 de Fundaciones.

El día 05 de julio de 2023, el Protectorado de Fundaciones emite resolución de inscripción del cese de D. Ángel Pazos Carro en su puesto de presidente de la Fundación,



acaecido en fecha 22 de marzo de 2023 y del nombramiento en su lugar de D. Francisco Javier López Marcano, conforme al sistema de rotación establecido al efecto en los Estatutos FIHAC. En la misma fecha, el Protectorado procede igualmente a la inscripción de la elección de D. Raúl Medina como Vicepresidente y de la reelección como Patronos de D. Raúl Medina y D. Íñigo Losada, actos realizados en fecha 22 de marzo de 2023.

El 03 de agosto de 2023, el Protectorado de Fundaciones procede al registro e inscripción del cese de D. Luigi Dell'Ollio en su condición de Patrono Fihac y el nombramiento en su lugar de D. Carlos Beltrán Álvarez, Vicerrector de Investigación y Política Científica de la Universidad de Cantabria, en fecha 15 de diciembre de 2022.

El 01 de febrero de 2024, el Registro de Fundaciones de Cantabria emite Resolución de Aceptación y Depósito de las Cuentas Anuales FIHAC del ejercicio 2022 y correspondientes auditorías en su modalidad de regularidad contable y legalidad.

### **25.3. Número medio de personas empleadas en el curso del ejercicio, expresado por categorías y número de personas con discapacidad mayor o igual a 33%.**

El número medio de personas empleadas en el curso del ejercicio ha sido de 164,31 personas.

La distribución por sexos al cierre del ejercicio, desglosada por categorías, es la siguiente:

<b>Categorías profesionales</b>	<b>Número personas empleadas</b>	<b>Hombres</b>	<b>Mujeres</b>	<b>Personas con minusvalía</b>
Director/a de Transferencia	1	1	0	-
Gerente	1	1	0	-
Responsable de Grupo	3	3	0	-
Investigador/a	21	6	15	-
Tecnólogo/a	65	30	35	-
Investigador/a predoctoral	20	9	11	-
Técnico/a superior de administración	15	4	11	-
Técnico/a de Laboratorio	4	3	1	-
Técnico/a Ayudante de Laboratorio	2	2	0	-
Auxiliar de Laboratorio	6	4	2	-
Técnico/a de toma de muestras ambientales	1	1	0	-
Técnico/a de Infraestructuras	1	1	0	-
Técnico/a de comunicación	3	1	2	-
Técnico/a de soporte y redes	2	2	0	-
Auxiliar Técnico/a de soporte y redes	1	1	0	-
Técnico/a de proyecto	10	9	1	-
Auxiliar de Proyecto	6	2	2	-
Administrativo/a	5	4	1	-
Auxiliar Administrativo/a	0	0	0	-
Técnico de Prevención	1	0	1	-
Técnico docencia y capacitación	2	1	1	-
<b>TOTAL</b>	<b>170</b>	<b>85</b>	<b>83</b>	<b>-</b>

---

#### **25.4. Honorarios de auditoría de cuentas:**

---

Durante el ejercicio 2023 no se han devengado honorarios por este concepto, sometiéndose las cuentas anuales de la Fundación a las actuaciones de control referidas a la auditoría de cuentas por parte de la Intervención General de la Comunidad Autónoma de Cantabria, de conformidad con lo establecido en los artículos 159 y 160 de la Ley de Finanzas de Cantabria 14/2006.

#### **25.5. Naturaleza y propósito del negocio de los acuerdos de la entidad que no figuren en balance y sobre los que no se haya incorporado información en otra nota de la memoria, así como su posible impacto financiero, siempre que esta información sea significativa y de ayuda para la determinación de la posición financiera de la entidad.**

---

No existen negocios de acuerdos que no figuren en el Balance de la Fundación.

#### **25.6. Información anual del grado de cumplimiento del código de conducta de las entidades sin fines lucrativos para la realización de las inversiones financieras temporales según la legislación que le resulte aplicable.**

---

La Fundación ha realizado todas las inversiones financieras conforme a los principios y recomendaciones indicados en los Códigos de conducta aprobados en el desarrollo de la disposición adicional tercera de la Ley 44/2002, de 22 de noviembre, de Medidas de Reforma del Sistema Financiero. (Véase anexo I)

## 26. ESTADO DE FLUJOS DE EFECTIVO.

	Notas	2023	2022
<b>FLUJOS DE EFECTIVO DE LAS ACTIVIDADES DE EXPLOTACIÓN</b>			
<b>Resultado del ejercicio antes de impuestos</b>	3	<b>561.892,69</b>	<b>866.435,71</b>
<b>Ajustes del Resultado:</b>		<b>-15.335,74</b>	<b>331.404,92</b>
Amortización del Inmovilizado	5 y 8	707.132,02	654.391,21
Variación de provisiones	18	92.185,95	15.318,33
Ajustes de valor de instrumentos financieros		0,00	0,00
Ajustes contra remanente	2.8	-117.399,93	150.007,67
Imputación de subvenciones		-596.025,63	-596.025,63
Resultados por bajas y enajenaciones de instrumentos financieros	17.7	-	-
Ingresos financieros	17.8	-75.311,06	-103.419,05
Gastos financieros	17.8	40.226,69	65.102,25
Diferencias de cambio	17.8	-66.143,78	146.030,14
<b>Cambios en el Capital Corriente:</b>		<b>1.083.723,42</b>	<b>794.069,86</b>
Deudores y otras cuentas a cobrar	11	-260.237,64	-1.014.801,53
Otros activos corrientes	11	-13.348,42	71.435,81
Acreedores y otras cuentas a pagar	14	-81.530,86	-222.120,00
Otros pasivos corrientes	10.1	1.438.840,34	1.959.555,58
<b>Otros Flujos de efectivo de las actividades de explotación:</b>		<b>35.084,37</b>	<b>38.316,80</b>
Pago de intereses	17.8	-40.226,69	-65.102,25
Cobros de intereses	17.8	75.311,06	103.419,05
<b>Flujos de Efectivo de las Actividades de Explotación</b>		<b>1.665.364,74</b>	<b>2.030.227,29</b>
<b>FLUJOS DE EFECTIVO DE LAS ACTIVIDADES DE INVERSIÓN</b>			
<b>Pagos por Inversiones:</b>			
Empresas del Grupo y Asociadas		0,00	0,00
Inmovilizado Intangible	8	-28.629,75	-10.556,61
Inmovilizado Material	5	-389.948,92	-182.014,99
Otros activos financieros		-1.180.817,46	-2.462.333,73
<b>Cobros por desinversiones:</b>			
Otros activos financieros			
<b>Flujos de Efectivo de las Actividades de Inversión</b>		<b>-1.599.396,13</b>	<b>-2.654.905,33</b>
<b>FLUJOS DE EFECTIVO DE LAS ACTIVIDADES DE FINANCIACIÓN</b>			
<b>Cobros y pagos por instrumentos de Patrimonio:</b>			
Enajenación de instrumentos de patrimonio propio		-	-
Subvenciones, donaciones y legados recibidos y otros		572.807,09	908.418,83
<b>Cobros y pagos por instrumentos de pasivo financiero</b>			
Emisión:			
Otras	10.1	-468.833,35	1.975.449,78
Devolución y amortización:			
Deudas con entidades de crédito		14.633,72	-
Otras	10.1	-1.750.844,61	-891.099,98
<b>Flujos de Efectivo de las Actividades de Financiación</b>		<b>-1.632.237,15</b>	<b>1.992.768,68</b>
<b>AUMENTO / DISMINUCIÓN NETA DEL EFECTIVO O EQUIVALENTES</b>		<b>-1.563.536,87</b>	<b>1.368.090,64</b>
Efectivo o equivalentes al comienzo del ejercicio		<b>7.857.428,03</b>	<b>6.489.337,39</b>
Efectivo o equivalentes al final del ejercicio		<b>6.291.159,49</b>	<b>7.857.428,03</b>

## 27. INVENTARIO

Nº	Descripción	Coste 31/12/13	Adición En periodo	Venta/Baja En periodo	Coste 31/12/23	Amortización 31/12/13	Amortización En periodo	Venta/Baja Amortización En periodo	Amortización 31/12/23	Valor contable 31/12/13	Valor contable 31/12/23
AF0 0001	PATENTE ESTRUCTURA FLOTANTE	2911	0	0	2911	0	-2911	0	-2911	2911	0
AF0 0002	SOFTWARE TEECHART PRO	386,88	0	0	386,88	-386,88	0	0	-386,88	0	0
AF0 0005	WAVELAB3 SOFTWARE	3400	0	0	3400	0	-3400	0	-3400	3400	0
AF0 0007	INSTALACION CONTROL CAMARAS	2830,42	0	0	2830,42	0	-2830,42	0	-2830,42	2830,42	0
AF0 0009	RED DE COMUNICACIONES	107805,98	0	0	107805,98	0	-107805,98	0	-107805,98	107805,98	0
AF0 0010	INSTALACION CENTRALITA	19029,78	0	0	19029,78	0	-19029,78	0	-19029,78	19029,78	0
AF0 0011	INSTRUMENTACION QUALISYS TANQUE	49575	0	0	49575	0	-49575	0	-49575	49575	0
AF0 0012	DISTANCIOMETRO LASER DISTO D5	438,55	0	0	438,55	0	-438,55	0	-438,55	438,55	0
AF0 0013	OSCILOSCOPIO	482,68	0	0	482,68	0	-482,68	0	-482,68	482,68	0
AF0 0014	DISTANCIOMETRO LASER DISTO D5	868,1	0	0	868,1	0	-868,1	0	-868,1	868,1	0
AF0 0015	CARRETILLA MANITOU SERMAT	18500	0	0	18500	0	-18500	0	-18500	18500	0
AF0 0016	SENSORES CEMO LABORATORIO	550	0	0	550	0	-550	0	-550	550	0
AF0 0017	ANALIZADOR IZASA Y ACCESORIOS	43819	0	0	43819	0	-43819	0	-43819	43819	0
AF0 0018	MATERIAL LSB 210 PIMZOS	1649,6	0	0	1649,6	0	-1649,6	0	-1649,6	1649,6	0
AF0 0019	SIST DE DIGESTION POR MICROOND	25000	0	0	25000	0	-25000	0	-25000	25000	0
AF0 0020	MATERIAL UTILLAJE PIMZOS	1649,6	0	0	1649,6	0	-1649,6	0	-1649,6	1649,6	0
AF0 0021	SENSORES SENIX	563	0	0	563	0	-563	0	-563	563	0
AF0 0022	SENSORES EQUIPSON	17758	0	0	17758	0	-17758	0	-17758	17758	0
AF0 0023	SENSORES PIMZOS	1611,7	0	0	1611,7	0	-1611,7	0	-1611,7	1611,7	0
AF0 0024	SENSORES PIMZOS	820,35	0	0	820,35	0	-820,35	0	-820,35	820,35	0
AF0 0025	TAQUILLAS	414	0	0	414	0	-414	0	-414	414	0
AF0 0026	ARMARIO Y ENCIMERA	627,26	0	0	627,26	0	-627,26	0	-627,26	627,26	0

AF0 0027	SILLAS GIRAT. SINCRO C/BRAZOS	876	0	0	876	0	-876	0	-876	876	0
AF0 0028	MESA DYNAMIC K604200	263,99	0	0	263,99	0	-263,99	0	-263,99	263,99	0
AF0 0029	SILLA SINCRO QUATTRO	1243,2	0	0	1243,2	0	-1243,2	0	-1243,2	1243,2	0
AF0 0030	SILLA SINC C/ BR GIRAT QUATTRO	207,2	0	0	207,2	0	-207,2	0	-207,2	207,2	0
AF0 0031	BLOQ ACTIU J133200 (CAJ/ARCH)	765	0	0	765	0	-765	0	-765	765	0
AF0 0032	SILLA SINC C/BR GIRAT QUATTRO	414,4	0	0	414,4	0	-414,4	0	-414,4	414,4	0
AF0 0033	MESA DYNAMIC Y BLOQUE ACTIU	120,7	0	0	120,7	0	-120,7	0	-120,7	120,7	0
AF0 0034	SILLA GIRATORIA ECO NEGRA	188	0	0	188	0	-188	0	-188	188	0
AF0 0035	MESA MELANINA	144	0	0	144	0	-144	0	-144	144	0
AF0 0036	SILLA GIRATORIA ECO NEGRA	188	0	0	188	0	-188	0	-188	188	0
AF0 0037	BLOQUE ACTIU ( CAJA / ARCH)	255	0	0	255	0	-255	0	-255	255	0
AF0 0038	MOBILIARIO SEDE	326249,76	0	0	326249,76	0	-326249,76	0	-326249,76	326249,76	0
AF0 0039	MOBILIARIO OFIDECO	128021,92	0	0	128021,92	0	-128021,92	0	-128021,92	128021,92	0
AF0 0040	MOBILIARIO OFICINA LINEA	27529,68	0	0	27529,68	0	-27529,68	0	-27529,68	27529,68	0
AF0 0041	MOBILIARIO LINEA OFIDECO 4P	23631	0	0	23631	0	-23631	0	-23631	23631	0
AF0 0042	MOBIL HIJOS DE LAURENTINO SANT	22124,73	0	0	22124,73	0	-22124,73	0	-22124,73	22124,73	0
AF0 0043	MOILIARIO LINEA MOBILIARIO	17414,5	0	0	17414,5	0	-17414,5	0	-17414,5	17414,5	0
AF0 0044	MOBILIARIO GRUPO LINEA	2720,98	0	0	2720,98	0	-2720,98	0	-2720,98	2720,98	0
AF0 0045	MOBILIARIO HL SANTOS	17073,75	0	0	17073,75	0	-17073,75	0	-17073,75	17073,75	0
AF0 0046	MOBILIARIO DE OFICINA LINEA	5945,47	0	0	5945,47	0	-5945,47	0	-5945,47	5945,47	0
AF0 0047	MOBILIARIO DE OFICINA LINEA	6238,63	0	0	6238,63	0	-6238,63	0	-6238,63	6238,63	0

AF0 0048	MOBILIARIO LINEA MOB OFICINA	397,32	0	0	397,32	0	-397,32	0	-397,32	397,32	0
AF0 0049	PENTIUM DUAL	445,94	0	0	445,94	-445,94	0	0	-445,94	0	0
AF0 0050	IMPRESORA HP OFFICEJE 6315	168,1	0	0	168,1	-168,1	0	0	-168,1	0	0
AF0 0051	MONITOR TFT 19"	165,76	0	0	165,76	-165,76	0	0	-165,76	0	0
AF0 0052	IMPRESORA Y MONITOR LG	400,52	0	0	400,52	-400,52	0	0	-400,52	0	0
AF0 0053	IMPRESORA HP LASERJET 1006	111	0	0	111	-111	0	0	-111	0	0
AF0 0054	INTEL CORE 2DUO E6850	562,19	0	0	562,19	-562,19	0	0	-562,19	0	0
AF0 0055	INTEL CORE DUO E6850	562,19	0	0	562,19	-562,19	0	0	-562,19	0	0
AF0 0056	MONITOR TFT	146,04	0	0	146,04	-146,04	0	0	-146,04	0	0
AF0 0057	ORDENADOR	1197,4 1	0	0	1197,4 1	- 1197,41	0	0	- 1197,41	0	0
AF0 0058	ORDENADOR PAVILION DV5	1033,6 2	0	0	1033,6 2	- 1033,62	0	0	- 1033,62	0	0
AF0 0059	MONITOR HP W2220H	240,52	0	0	240,52	-240,52	0	0	-240,52	0	0
AF0 0060	COREL 2 DUO E8400	457,12	0	0	457,12	-457,12	0	0	-457,12	0	0
AF0 0061	PORTATIL SONY VAIO CS11S	1031,8 9	0	0	1031,8 9	- 1031,89	0	0	- 1031,89	0	0
AF0 0062	PORTATIL SONY VAIO TT11LN	1400,8 6	0	0	1400,8 6	- 1400,86	0	0	- 1400,86	0	0
AF0 0063	HP MONITOR LCD	275	0	0	275	-275	0	0	-275	0	0
AF0 0064	ORDENADOR	814,95	0	0	814,95	-814,95	0	0	-814,95	0	0
AF0 0065	ORDENADOR PORTATIL EASY NOTE	602,59	0	0	602,59	-602,59	0	0	-602,59	0	0
AF0 0066	PORTATIL SATELLITE	731,9	0	0	731,9	-731,9	0	0	-731,9	0	0
AF0 0067	ORDENADOR COREL 2 DUO E8500	770,37	0	0	770,37	-770,37	0	0	-770,37	0	0
AF0 0068	PROCES INTEL DUAL COREL E5300	263,35	0	0	263,35	-263,35	0	0	-263,35	0	0
AF0 0069	ORDENADOR IMAC APPLE	1249,1 4	0	0	1249,1 4	- 1249,14	0	0	- 1249,14	0	0
AF0 0070	ORDENADOR IMAC	1822,9 3	0	0	1822,9 3	0	1822,93	0	- 1822,93	1822,9 3	0
AF0 0071	ORD. INTEL DUAL CORE E5400	1083,8 8	0	0	1083,8 8	0	- 1083,88	0	- 1083,88	1083,8 8	0
AF0 0072	ORD. INTEL CORE 2 QUAD Q8300	720,46	0	0	720,46	0	-720,46	0	-720,46	720,46	0
AF0 0073	IMPRESORA HP LASERJET P2055	333	0	0	333	0	-333	0	-333	333	0

AF0 0074	ORD. INTEL CORE 2 QUAD Q8300	720,46	0	0	720,46	0	-720,46	0	-720,46	720,46	0
AF0 0075	IPAD WI FI 3G64GBISP	671,55	0	0	671,55	0	-671,55	0	-671,55	671,55	0
AF0 0076	ORD. INTEL CORE 2 DUO E7500	536,12	0	0	536,12	0	-536,12	0	-536,12	536,12	0
AF0 0077	ORD. INTEL COR 2 DUO E7500	704,31	0	0	704,31	0	-704,31	0	-704,31	704,31	0
AF0 0078	ORD. INTEL CORE 2 E7500 2.93 G	704,31	0	0	704,31	0	-704,31	0	-704,31	704,31	0
AF0 0079	PORTATIL ACER ASPIRE 7741G	605,08	0	0	605,08	0	-605,08	0	-605,08	605,08	0
AF0 0080	INT CORE 2 DUO E7500 2.93 GHZ	520,7	0	0	520,7	0	-520,7	0	-520,7	520,7	0
AF0 0081	ORD. INTEL CORE 2 DUO E7500	520,7	0	0	520,7	-520,7	0	0	-520,7	0	0
AF0 0082	FOTOC. COLOR IMAGE READER	7132,6 1	0	0	7132,6 1	0	-7132,61	0	-7132,61	7132,6 1	0
AF0 0083	ETHERNET	1097,8 2	0	0	1097,8 2	0	-1097,82	0	-1097,82	1097,8 2	0
AF0 0084	INTEL CORE 2 QUAD Q8300	635,63	0	0	635,63	0	-635,63	0	-635,63	635,63	0
AF0 0085	INT CORE 2 QUAD Q8300 2.50 GHZ	546,49	0	0	546,49	0	-546,49	0	-546,49	546,49	0
AF0 0086	INTEL CORE I5 650 3.20 GHZ	642,21	0	0	642,21	0	-642,21	0	-642,21	642,21	0
AF0 0087	SONY E SERIES VPCEB3S1EBB ES2	758,47	0	0	758,47	0	-758,47	0	-758,47	758,47	0
AF0 0088	APPLE MACBOOK AIR 2.13GHZ	1933,0 5	0	0	1933,0 5	0	-1933,05	0	-1933,05	1933,0 5	0
AF0 0089	APP MAC AIR 2.13GHZ INTEL COR	1933,0 5	0	0	1933,0 5	0	-1933,05	0	-1933,05	1933,0 5	0
AF0 0091	APP MAC AIR 2.13GHZ IC 2 DUIB	1933,0 5	0	0	1933,0 5	0	-1933,05	0	-1933,05	1933,0 5	0
AF0 0092	INTEL CORE I5 650 3.20 GHZ	660,66	0	0	660,66	0	-660,66	0	-660,66	660,66	0
AF0 0093	PORTATIL SONY VAIO	834,75	0	0	834,75	0	-834,75	0	-834,75	834,75	0
AF0 0094	INTEL CORE I5 650 3.20GHZ	462,9	0	0	462,9	0	-462,9	0	-462,9	462,9	0
AF0 0095	INTEL CORE I5 650 3.20GHZ	498,82	0	0	498,82	0	-498,82	0	-498,82	498,82	0
AF0 0096	ASUS VH222D MONITOR LCD	230	0	0	230	0	-230	0	-230	230	0
AF0 0097	INTEL CORE I7 950 3.06GHZ BOX	1052,5 4	0	0	1052,5 4	0	-1052,54	0	-1052,54	1052,5 4	0
AF0 0098	ORD. INTEL CORE I3560 3.33 GHZ	874,92	0	0	874,92	0	-874,92	0	-874,92	874,92	0



AF0 0099	INTEL CORE I5 650 3.20 GHZ	740,77	0	0	740,77	0	-740,77	0	-740,77	740,77	0
AF0 0100	ORDENADOR INTEL CORE I5 760	610,4	0	0	610,4	0	-610,4	0	-610,4	610,4	0
AF0 0101	INTEL CORE I5 760 2.8 GHZ	610,4	0	0	610,4	0	-610,4	0	-610,4	610,4	0
AF0 0102	IMPRESORA HP PHOTOSMART	152	0	0	152	0	-152	0	-152	152	0
AF0 0103	ORDENADOR INTEL CORE I52400	745,97	0	0	745,97	0	-745,97	0	-745,97	745,97	0
AF0 0104	EQUIPOS INFORMÁTICO TORRE	2036,78	0	0	2036,78	0	-2036,78	0	-2036,78	2036,78	0
AF0 0105	EQUIPO NATIONAL INSTRUMENTS	30972,78	0	0	30972,78	0	-30972,78	0	-30972,78	30972,78	0
AF0 0106	EPI INTEL CORE I5 650 MERLIN	746,01	0	0	746,01	0	-746,01	0	-746,01	746,01	0
AF0 0107	SONY VAIO VPCSB1C5E	1250	0	0	1250	0	-1250	0	-1250	1250	0
AF0 0108	EPI MERLIN	746,01	0	0	746,01	0	-746,01	0	-746,01	746,01	0
AF0 0109	APPLE MACBOOK AIR 13.3	1648,3	0	0	1648,3	0	-1648,3	0	-1648,3	1648,3	0
AF0 0110	APPLE MACBOOK AIR 13.3	1648,3	0	0	1648,3	0	-1648,3	0	-1648,3	1648,3	0
AF0 0111	INTEL CORE I5-2400	894,98	0	0	894,98	0	-894,98	0	-894,98	894,98	0
AF0 0112	INTEL CORE I5-2400	894,98	0	0	894,98	0	-894,98	0	-894,98	894,98	0
AF0 0113	INTEL CORE I5-2400	894,98	0	0	894,98	0	-894,98	0	-894,98	894,98	0
AF0 0114	CONSOLA KVM 19	2272,44	0	0	2272,44	0	-2272,44	0	-2272,44	2272,44	0
AF0 0115	EQUIPO PROCESO INFORMACION	1805,08	0	0	1805,08	0	-1805,08	0	-1805,08	1805,08	0
AF0 0116	PANTALLAS LG LED Y TARJ GRAFIC	1813,47	0	0	1813,47	0	-1813,47	0	-1813,47	1813,47	0
AF0 0117	PROYECTOR PIZARRA DGT ALTAVOC	9485	0	0	9485	0	-9485	0	-9485	9485	0
AF0 0118	OTRO INMOVILIZADO	854,91	0	0	854,91	0	-854,91	0	-854,91	854,91	0
AF0 0119	FRIGORIFICO BEKO	241,04	0	0	241,04	0	-241,04	0	-241,04	241,04	0
AF0 0120	TRIPODES Y ROTULAS FOTOGRAFIA	2220,9	0	0	2220,9	0	-2220,9	0	-2220,9	2220,9	0
AF0 0121	LCD 37"	1301,72	0	0	1301,72	0	-1301,72	0	-1301,72	1301,72	0
AF0 0122	ACER PROYECTOR P1166P ECO 2700	393,88	0	0	393,88	-393,88	0	0	-393,88	0	0

AF0 0124	DESTRUCTOR A PAPEL DAHLE	782,88	0	0	782,88	0	-782,88	0	-782,88	782,88	0
AF0 0125	ESTEREOMIC ROSCOPIO	1062	0	0	1062	0	-1062	0	-1062	1062	0
AF0 0126	ASPIRADORA POLVO Y AGUA BOMBA	958	0	0	958	0	-958	0	-958	958	0
AF0 0128	ESTORES EDIFICIO FIHCAN	44978	0	0	44978	0	-44978	0	-44978	44978	0
AF0 0129	EDIFICIO SEDE IH	104321 46,81	21352, 6	0	104534 99,41	0	- 259208 9,72	0	- 259208 9,72	104321 46,81	78614 09,69
AF0 0130	EDIFICIO GRAN TANQUE	109612 31,27	0	0	109612 31,27	0	- 274958 9,81	0	- 274958 9,81	109612 31,27	82116 41,46
AF0 0131	EDIFICIO ER	0	51385 02,17	0	513850 2,17	0	- 205540, 08	0	- 205540, 08	0	49329 62,09
AF0 0132	MS DYNAMICS NAV 2009	11782	6424,5 6	0	18206, 56	0	- 18206,5 6	0	- 18206,5 6	11782	0
AF0 0133	SOFTWARE PAGINA CORPORATIVA	2850	0	0	2850	0	-2850	0	-2850	2850	0
AF0 0134	SIST. DE LLENADO Y VACIADO GT	31749, 59	0	0	31749, 59	0	- 31749,5 9	0	- 31749,5 9	31749, 59	0
AF0 0135	SENSORES EQUIPSON	178,75	0	0	178,75	0	-178,75	0	-178,75	178,75	0
AF0 0136	TAMIZADOR GT	4925,7 4	0	0	4925,7 4	0	- 4925,74	0	- 4925,74	4925,7 4	0
AF0 0137	INSTRUM. EMBEBIDA SIST. CORS	27100	0	0	27100	0	-27100	0	-27100	27100	0
AF0 0138	SENSORES PROFUNDIDAD	870	0	0	870	0	-870	0	-870	870	0
AF0 0139	SENSORES ULTRASONICO	540,73	0	0	540,73	0	-540,73	0	-540,73	540,73	0
AF0 0140	ESTORES EDIFICIO ER	7500	0	0	7500	0	-7500	0	-7500	7500	0
AF0 0141	MOBILIARIO OFIDECO	2046,2 4	0	0	2046,2 4	0	- 2046,24	0	- 2046,24	2046,2 4	0
AF0 0142	CAMARA REFLEX DIGITAL	2289,7 4	0	0	2289,7 4	0	- 2289,74	0	- 2289,74	2289,7 4	0
AF0 0143	GRABADOR DE VOZ AUDITORIUM	1561,8 8	0	0	1561,8 8	0	- 1561,88	0	- 1561,88	1561,8 8	0
AF0 0145	CAMARA CANON EOS 1000D	820,9	0	0	820,9	0	-820,9	0	-820,9	820,9	0
AF0 0146	DEPOSITOS METACRILATO	5200,1 9	0	0	5200,1 9	0	- 5200,19	0	- 5200,19	5200,1 9	0
AF0 0147	TAPAS DE ACERO	38873	0	0	38873	0	-38873	0	-38873	38873	0
AF0 0148	VIDEOCAMARA JVC GZ-HD 250	355	0	0	355	0	-355	0	-355	355	0

AF0 0149	ILUMINACIÓN LED G.T.	49000,51	0	0	49000,51	0	49000,51	0	49000,51	49000,51	0
AF0 0150	LICENCIA SIMULACIÓN EN CLUSTER	4122,58	0	0	4122,58	-1116,56	-3006,02	0	-4122,58	3006,02	0
AF0 0151	COMMUTADOR ELÉCTRICO	7014,98	0	0	7014,98	0	-7014,98	0	-7014,98	7014,98	0
AF0 0152	SISTEMA DE VACIADO BOMBAS	166053,87	0	0	166053,87	0	-166053,87	0	-166053,87	166053,87	0
AF0 0153	INSTALACIÓN TELEFÓNICA	32487,87	0	0	32487,87	0	-32487,87	0	-32487,87	32487,87	0
AF0 0154	INSTALACION VIDEOGRABADOR	2337,57	0	0	2337,57	0	-2337,57	0	-2337,57	2337,57	0
AF0 0155	CONTENEDORES RECICLAJE	3116	0	0	3116	0	-3116	0	-3116	3116	0
AF0 0156	GENERADOR DE VIENTO	55572,24	11455,3	0	170125,24	0	-170125,24	0	-170125,24	55572,24	0
AF0 0157	CANAL DE OLEAJE	190650	0	0	190650	0	-190650	0	-190650	190650	0
AF0 0158	SENSOR FOTOCELULA QT50ULB	0	551,32	0	551,32	0	-551,32	0	-551,32	0	0
AF0 0159	PALAS GT	3339110	0	0	3339110	0	-3339110	0	-3339110	3339110	0
AF0 0160	ESTANTERIAS	3013,01	0	0	3013,01	0	-3013,01	0	-3013,01	3013,01	0
AF0 0161	GRUPO LINEA 2012	4278,61	0	0	4278,61	0	-4278,61	0	-4278,61	4278,61	0
AF0 0162	SISTEMA CONTRA INCENDIOS	4591,93	0	0	4591,93	0	-4591,93	0	-4591,93	4591,93	0
AF0 0163	ESCOTILLA ACCESO A GT	29530	0	0	29530	0	-29530	0	-29530	29530	0
AF0 0164	DISCO DURO PACHO	148,35	0	0	148,35	0	-148,35	0	-148,35	148,35	0
AF0 0165	MONITOR + TARJETA GRAFICA	122,98	0	0	122,98	0	-122,98	0	-122,98	122,98	0
AF0 0166	32 CERCOS DE ACERO	14397	0	0	14397	0	-14397	0	-14397	14397	0
AF0 0167	ARCHIV. DATOS DESP. MAURICIO	1227,24	0	0	1227,24	0	-1227,24	0	-1227,24	1227,24	0
AF0 0168	MONITOR MARISA	93,55	0	0	93,55	0	-93,55	0	-93,55	93,55	0
AF0 0169	EQUIPOS INFORMATICOS	4934,67	0	0	4934,67	0	-4934,67	0	-4934,67	4934,67	0
AF0 0170	GENERADOR DE CORRIENTES	276926	0	0	276926	0	-276926	0	-276926	276926	0
AF0 0171	INST.ELECT.B ANDEJA PERIMETRAL	3234,88	0	0	3234,88	0	-3234,88	0	-3234,88	3234,88	0
AF0 0172	NODO DE COMUNICACIONES	38263,92	0	0	38263,92	0	-38263,92	0	-38263,92	38263,92	0

AF0 0173	CARTELES ROTULADOS IH	10659,56	0	0	10659,56	0	10659,56	0	10659,56	10659,56	0
AF0 0174	ESCALERAS GT	3797,7	0	0	3797,7	0	3443,44	0	3443,44	3797,7	354,26
AF0 0175	MONITOR ASUS VE228DE 1798	0	105,98	0	105,98	0	-105,98	0	-105,98	0	0
AF0 0176	INSTALACION PULSADORES IH	4350	0	0	4350	0	-4350	0	-4350	4350	0
AF0 0177	ESTACION CONEXION USB	0	160	0	160	0	-160	0	-160	0	0
AF0 0178	PLATAFORMA MEDICION FUERZA	17849,99	0	0	17849,99	0	17849,99	0	17849,99	17849,99	0
AF0 0179	RED INALAMBRICA EDIF. SEDE	1099,71	0	0	1099,71	0	1099,71	0	1099,71	1099,71	0
AF0 0180	ESTORES IH PLANTAS 1-2-4	2578	0	0	2578	0	-2578	0	-2578	2578	0
AF0 0181	EXTRACCION VITRINA LAB	19726,9	0	0	19726,9	0	19726,9	0	19726,9	19726,9	0
AF0 0182	ESTUFA DESECADORA LAB	3447,49	0	0	3447,49	0	3447,49	0	3447,49	3447,49	0
AF0 0183	TOLVA POLIESTER ACCIONA	6549,34	0	0	6549,34	0	3286,72	0	3286,72	6549,34	3262,62
AF0 0184	ESCALERA	15275,39	0	0	15275,39	0	15275,39	0	15275,39	15275,39	0
AF0 0185	ESCALERA	5978	0	0	5978	0	-5978	0	-5978	5978	0
AF0 0186	ROTULOS EXTERIORES IH	5945	0	0	5945	0	-5945	0	-5945	5945	0
AF0 0187	TRASMISOR NIVEL	6824,76	0	0	6824,76	0	6824,76	0	6824,76	6824,76	0
AF0 0188	ORDENADOR 1313000328	1082,45	0	0	1082,45	0	1082,45	0	1082,45	1082,45	0
AF0 0193	PC ESTUFA II	686,69	0	0	686,69	0	-686,69	0	-686,69	686,69	0
AF0 0194	INFOWORKS WS 1000	8457,1	0	0	8457,1	0	-8457,1	0	-8457,1	8457,1	0
AF0 0195	EQUIPO ANA C. RUEDA	970,46	0	0	970,46	0	-970,46	0	-970,46	970,46	0
AF0 0197	SOFTWARE STATIONARY	1950	0	0	1950	0	-1950	0	-1950	1950	0
AF0 0199	ORDENADOR ANA JULIA ABASCAL	819,83	0	0	819,83	0	-819,83	0	-819,83	819,83	0
AF0 0200	ORDENADOR ANTONIO TOMAS	839,3	0	0	839,3	0	-839,3	0	-839,3	839,3	0
AF0 0201	ORDENADOR PAULA CAMUS	839,3	0	0	839,3	0	-839,3	0	-839,3	839,3	0
AF0 0202	ORDENADOR SHEILA ABAD	885,15	0	0	885,15	0	-885,15	0	-885,15	885,15	0
AF0 0203	IMPRESORA HP OFFICE JET PRO	165,21	0	0	165,21	0	-165,21	0	-165,21	165,21	0

AF0 0207	OREDENADOR FERNANDO DEL JESUS	834,37	0	0	834,37	0	-834,37	0	-834,37	834,37	0
AF0 0208	ORDENADOR MANUEL DEL JESUS	1166,0 3	0	0	1166,0 3	0	- 1166,03	0	- 1166,03	1166,0 3	0
AF0 0212	SISTEMA ABSORCIÓN PERIMETRAL	752960	0	0	752960	0	-752960	0	-752960	752960	0
AF0 0214	ORDENADOR B13000237	1082,4 4	0	0	1082,4 4	0	- 1082,44	0	- 1082,44	1082,4 4	0
AF0 0215	ZODIAC SEMIRIGIDA	1239,6 6	2293,7 2	0	3533,3 8	0	- 2065,08	0	- 2065,08	1239,6 6	1468, 3
AF0 0216	NAS SYNOLOGY DS1513+	1516,4	0	0	1516,4	0	-1516,4	0	-1516,4	1516,4	0
AF0 0217	UNIDAD NAS SYNOLOGY VF13-4079	1495,3 4	0	0	1495,3 4	0	- 1495,34	0	- 1495,34	1495,3 4	0
AF0 0218	UNIDAD NAS SYNOLOGY DS1513+5	868	0	0	868	0	-868	0	-868	868	0
AF0 0219	SENSOR VELOCIDAD	2850	0	0	2850	0	-2850	0	-2850	2850	0
AF0 0220	UNIDAD NAS SYNOLOGY 5 BAHIAS	1302,5 2	0	0	1302,5 2	0	- 1302,52	0	- 1302,52	1302,5 2	0
AF0 0221	ORDENADOR AF00266	0	2143,9 9	0	2143,9 9	0	- 2143,99	0	- 2143,99	0	0
AF0 0222	SISTEM FILTRADO Y DEPURACIÓN	33466, 02	0	0	33466, 02	0	- 33466,0 2	0	- 33466,0 2	33466, 02	0
AF0 0224	MOVIL RAUL MEDINA	0	338,02	0	338,02	0	-338,02	0	-338,02	0	0
AF0 0226	SISTEMA VACIADO TANQUE	23251	0	0	23251	0	-23251	0	-23251	23251	0
AF0 0227	CÁMARAS Y CABLEADO	32802, 35	0	0	32802, 35	0	- 32802,3 5	0	- 32802,3 5	32802, 35	0
AF0 0228	CARENADO GRAN TANQUE	32040	0	0	32040	0	-32040	0	-32040	32040	0
AF0 0229	ORDENADOR I7-3770	0	1086,8 7	0	1086,8 7	0	- 1086,87	0	- 1086,87	0	0
AF0 0230	ORDENADOR I7-3770	0	908,85	0	908,85	0	-908,85	0	-908,85	0	0
AF0 0231	ORDENADOR I7-3770	0	908,85	0	908,85	0	-908,85	0	-908,85	0	0
AF0 0232	PORTATIL SV- P1122C I7	0	1180,9 9	0	1180,9 9	0	- 1180,99	0	- 1180,99	0	0
AF0 0234	2 ESCANER FI- 7160	0	1543,5	0	1543,5	0	-1543,5	0	-1543,5	0	0
AF0 0235	MONITOR ASUS VE228DE 21,5" LED	0	108,98	0	108,98	0	-108,98	0	-108,98	0	0
AF0 0236	ORDENADOR CARTAGENA CANAL	0	944,05	0	944,05	0	-944,05	0	-944,05	0	0
AF0 0237	ORDENADOR	0	944,05	0	944,05	0	-944,05	0	-944,05	0	0

AF0 0238	MONITOR ASUS VE228DE 21,5"LED	0	108,98	0	108,98	0	-108,98	0	-108,98	0	0
AF0 0239	MONITOR LG 24EA53VQ-P 24" LED	0	165	0	165	0	-165	0	-165	0	0
AF0 0240	ORDENADOR SOBREMESA	0	944,05	0	944,05	0	-944,05	0	-944,05	0	0
AF0 0241	ORDENADOR SOBREMESA	0	944,05	0	944,05	0	-944,05	0	-944,05	0	0
AF0 0242	MONITOR ASUS VE228DE 21,5"	0	105,98	0	105,98	0	-105,98	0	-105,98	0	0
AF0 0243	FOTOCOPIAD ORA IRC-5255i	0	6900	0	6900	0	-6900	0	-6900	0	0
AF0 0244	UNIDAD NAS SYNOLOGY DS1513+	0	884,49	0	884,49	0	-884,49	0	-884,49	0	0
AF0 0245	SYNOLOGY DISK STATION DS1513+	0	884,49	0	884,49	0	-884,49	0	-884,49	0	0
AF0 0246	ORDENADOR DE MESA	0	915	0	915	0	-915	0	-915	0	0
AF0 0247	SERVIDOR PARA CPD	0	902,73	0	902,73	0	-902,73	0	-902,73	0	0
AF0 0248	PORTATIL ULTRABOOK TOSHIBA	0	1587	0	1587	0	-1587	0	-1587	0	0
AF0 0249	ORDENADOR DE MESA	0	867,23	0	867,23	0	-867,23	0	-867,23	0	0
AF0 0250	SYN. DISKSTATION DS813+NAS 8HD	0	1325,0 1	0	1325,0 1	0	- 1325,01	0	- 1325,01	0	0
AF0 0252	VIDEO- PROYECTOR PHILIPS	0	267,76	0	267,76	0	-267,76	0	-267,76	0	0
AF0 0253	PROGRAMA CONCILIACION BANCARIA	0	1623,4	0	1623,4	0	-1623,4	0	-1623,4	0	0
AF0 0254	ORDENADOR SOBREMESA	0	719,26	0	719,26	0	-719,26	0	-719,26	0	0
AF0 0255	TARJETA GRAFICA MSI	0	335,12	0	335,12	0	-335,12	0	-335,12	0	0
AF0 0256	PROGRAMA INFOWORKS ICM	0	13980	0	13980	0	-13980	0	-13980	0	0
AF0 0257	ORDENADOR INTER CORE 17 4790	0	948,68	0	948,68	0	-948,68	0	-948,68	0	0
AF0 0258	UNIDAD NAS 5HD	0	1210,1 3	0	1210,1 3	0	- 1210,13	0	- 1210,13	0	0
AF0 0259	UNIDAD NAS SYNOLOGY DX513	0	557,68	0	557,68	0	-557,68	0	-557,68	0	0
AF0 0260	ORDENADOR SOBREMESA	0	1040,0 3	0	1040,0 3	0	- 1040,03	0	- 1040,03	0	0
AF0 0261	TELEFONO MOVIL	0	526,44	0	526,44	0	-526,44	0	-526,44	0	0
AF0 0262	INST. DETECTORES ILUMINACION	3097,2 7	0	0	3097,2 7	0	- 2973,14	0	- 2973,14	3097,2 7	124,1 3

AF0 0263	ORDENADOR PORTATIL TOSHIBA	0	1044,43	0	1044,43	0	-1044,43	0	-1044,43	0	0
AF0 0264	ORDENADOR SOBREMESA	0	876,86	0	876,86	0	-876,86	0	-876,86	0	0
AF0 0265	ORDENADOR SOBREMESA	0	876,86	0	876,86	0	-876,86	0	-876,86	0	0
AF0 0266	ORDENADOR PORTATIL	0	2143,99	0	2143,99	0	-2143,99	0	-2143,99	0	0
AF0 0267	ORDENADOR SOBREMESA	0	934,46	0	934,46	0	-934,46	0	-934,46	0	0
AF0 0268	ORDENADOR SOBREMESA	0	997,48	0	997,48	0	-997,48	0	-997,48	0	0
AF0 0269	ORDENADOR SOBREMESA	0	997,48	0	997,48	0	-997,48	0	-997,48	0	0
AF0 0270	ORDENADOR SOBREMESA	0	997,48	0	997,48	0	-997,48	0	-997,48	0	0
AF0 0271	ORDENADOR SOBREMESA	0	997,48	0	997,48	0	-997,48	0	-997,48	0	0
AF0 0272	ORDENADOR SOBREMESA	0	2509,14	0	2509,14	0	-2509,14	0	-2509,14	0	0
AF0 0273	ORDENADOR SOBREMESA	0	1019,5	0	1019,5	0	-1019,5	0	-1019,5	0	0
AF0 0274	ORDENADOR SOBREMESA	0	917,85	0	917,85	0	-917,85	0	-917,85	0	0
AF0 0275	ORDENADOR SOBREMESA	0	1019,5	0	1019,5	0	-1019,5	0	-1019,5	0	0
AF0 0276	SYNOLOGY DISKSTATION DS1513+NA	0	1090,86	0	1090,86	0	-1090,86	0	-1090,86	0	0
AF0 0277	ORDENADOR PORTATIL	0	1839	0	1839	0	-1839	0	-1839	0	0
AF0 0278	ORDENADOR DE MESA	0	2509,14	0	2509,14	0	-2509,14	0	-2509,14	0	0
AF0 0279	ARMARIO BELOW 120x42x134	0	702,81	0	702,81	0	-634,72	0	-634,72	0	68,09
AF0 0280	ARMARIO BELOW 120x42x134	0	702,81	0	702,81	0	-634,72	0	-634,72	0	68,09
AF0 0281	ARMARIO BELOW 120x42x134	0	702,81	0	702,81	0	-634,72	0	-634,72	0	68,09
AF0 0282	ARMARIO BELOW 120x42x134	0	702,81	0	702,81	0	-634,72	0	-634,72	0	68,09
AF0 0283	ARMARIO BELOW 120x42x134	0	702,81	0	702,81	0	-634,72	0	-634,72	0	68,09
AF0 0284	ARMARIO BELOW 120x42x134	0	702,81	0	702,81	0	-634,72	0	-634,72	0	68,09
AF0 0285	ARMARIO BELOW 120x42x134	0	702,81	0	702,81	0	-634,72	0	-634,72	0	68,09
AF0 0286	ARMARIO BELOW 80x42x134	0	373,11	0	373,11	0	-336,87	0	-336,87	0	36,24
AF0 0287	ORDENADOR DE SOBREMESA	0	1000,2	0	1000,2	0	-1000,2	0	-1000,2	0	0
AF0 0289	LICENCIAS EDU DE RHINO	0	796,5	0	796,5	0	-796,5	0	-796,5	0	0

AF0 0290	ORDENADOR SOBREMESA	0	1120,36	0	1120,36	0	-	0	-	0	0
AF0 0291	ORDENADOR SOBREMESA	0	1086,54	0	1086,54	0	-	0	-	0	0
AF0 0292	ORDENADOR SOBREMESA	0	843,64	0	843,64	0	-843,64	0	-843,64	0	0
AF0 0293	ORDENADOR SOBREMESA	0	997,48	0	997,48	0	-997,48	0	-997,48	0	0
AF0 0294	ORDENADOR SOBREMESA	0	1120,36	0	1120,36	0	-	0	-	0	0
AF0 0295	ORDENADOR SOBREMESA	0	1232,22	0	1232,22	0	-	0	-	0	0
AF0 0296	ORDENADOR SOBREMESA	0	1232,22	0	1232,22	0	-	0	-	0	0
AF0 0297	ORDENADOR SOBREMESA	0	1120,36	0	1120,36	0	-	0	-	0	0
AF0 0298	ORDENADOR SOBREMESA	0	1086,54	0	1086,54	0	-	0	-	0	0
AF0 0299	MONITOR SAMSUNG 27"	0	196,28	0	196,28	0	-196,28	0	-196,28	0	0
AF0 0300	LICENCIAS MICROSOFT	0	1948,09	0	1948,09	0	-	0	-	0	0
AF0 0301	LICENCIAS VMWARE Y VEEAM	0	4313,84	0	4313,84	0	-	0	-	0	0
AF0 0302	LICENCIA WAVELAB	0	1358	0	1358	0	-1358	0	-1358	0	0
AF0 0303	LICENCIAS AWASYS 6	0	2595	0	2595	0	-2595	0	-2595	0	0
AF0 0304	IPAD AIR 32GB PLATA	0	428,1	0	428,1	0	-428,1	0	-428,1	0	0
AF0 0305	UNIDAD NAS SYNOLOGY DS1513	0	616,11	0	616,11	0	-616,11	0	-616,11	0	0
AF0 0306	IMAC 27" 3.2QC GT755M	0	2555,37	0	2555,37	0	-	0	-	0	0
AF0 0307	ORDENADOR SOBREMESA	0	1207,22	0	1207,22	0	-	0	-	0	0
AF0 0308	HP LASERJET PRO MFP 476DN	0	317,09	0	317,09	0	-317,09	0	-317,09	0	0
AF0 0309	IMPRESORA HP LASERJET PRO MFP	0	317,09	0	317,09	0	-317,09	0	-317,09	0	0
AF0 0310	ORDENADOR SOBREMESA	0	1078,19	0	1078,19	0	-	0	-	0	0
AF0 0311	ORDENADOR DE SOBREMESA	0	2297,37	0	2297,37	0	-	0	-	0	0
AF0 0312	MODULO TAXOR	0	3530	0	3530	0	-3530	0	-3530	0	0
AF0 0313	LICENCIA MOAB HPC SUITE	0	5350,2	0	5350,2	0	-5350,2	0	-5350,2	0	0
AF0 0315	PROYECTOR EPSON EB-X20 XGA	0	334,3	0	334,3	0	-334,3	0	-334,3	0	0
AF0 0316	LICENCIA BUNDLE RHINO 5	0	2700	0	2700	0	-2700	0	-2700	0	0
AF0 0317	ORDENADOR DE SOBREMESA	0	1120,96	0	1120,96	0	-	0	-	0	0



AF0 0318	QNAF TVS- 1271U-RP-15- 16G	0	4439,7 7	0	4439,7 7	0	- 4439,77	0	- 4439,77	0	0
AF0 0319	MURO CORTINA TANQUE CORRIENTES	0	15500	0	15500	0	- 10302,0 2	0	- 10302,0 2	0	5197, 98
AF0 0320	ESTUFA DIGITRONIC TFT	0	2359,9 7	0	2359,9 7	0	- 2359,97	0	- 2359,97	0	0
AF0 0321	ORDENADOR SOBREMESA	0	625,74	0	625,74	0	-625,74	0	-625,74	0	0
AF0 0322	NIVEL LASER	0	1176,4 7	0	1176,4 7	0	- 1176,47	0	- 1176,47	0	0
AF0 0323	PORTATIL ASUS N751JX- T7128H	0	1156,2	0	1156,2	0	-1156,2	0	-1156,2	0	0
AF0 0324	VENTILADOR PARA SECADERO	0	798	0	798	0	-798	0	-798	0	0
AF0 0325	ASPIRADOR SUB	0	855	0	855	0	-855	0	-855	0	0
AF0 0326	MOBILIARIO OFICINA	0	5755,5	0	5755,5	0	-5755,5	0	-5755,5	0	0
AF0 0327	ORDENADOR PORTATIL TOSHIBA	0	995,46	0	995,46	0	-995,46	0	-995,46	0	0
AF0 0328	SERVIDOR DELL CLUSTER	0	7146,6	0	7146,6	0	-7146,6	0	-7146,6	0	0
AF0 0329	ORDENADOR PORTATIL MACBOOK	0	800	0	800	0	-800	0	-800	0	0
AF0 0330	2 BORNEROS SCB-68A	0	740	0	740	0	-740	0	-740	0	0
AF0 0331	LICENCIA ORCA 3D	0	1689,3 8	0	1689,3 8	0	- 1689,38	0	- 1689,38	0	0
AF0 0332	ORDENADOR PORTATIL HP	0	1321,4 9	0	1321,4 9	0	- 1321,49	0	- 1321,49	0	0
AF0 0334	ESCALERA METALICA DE GATO	0	2390	0	2390	0	-572,24	0	-572,24	0	1817, 76
AF0 0335	IMPRESORA MULTIFUNCIO N BROTHER	0	215,27	0	215,27	0	-215,27	0	-215,27	0	0
AF0 0336	LICENCIA DYNAMICS NAV 2016	0	36547, 76	0	36547, 76	0	- 31538,6 6	0	- 31538,6 6	0	5009, 1
AF0 0337	ORDENADOR SOBREMESA	0	1503,7	0	1503,7	0	-1503,7	0	-1503,7	0	0
AF0 0338	4 ORDENADORE S SOBREMESA	0	4737,2 4	0	4737,2 4	0	- 4737,24	0	- 4737,24	0	0
AF0 0339	GUILLOTINA DE PALANCA	0	553,78	0	553,78	0	-553,78	0	-553,78	0	0
AF0 0340	2 ORDENADORE S SOBREMESA	0	1936,9 8	0	1936,9 8	0	- 1936,98	0	- 1936,98	0	0
AF0 0341	MOBILIARIO BURODECOR	0	4346,2 6	0	4346,2 6	0	- 3154,75	0	- 3154,75	0	1191, 51

AF0 0342	VALVULA PROPORCION AL	0	2750	0	2750	0	-2370,5	0	-2370,5	0	379,5
AF0 0343	SYNOLOGY DISKSTATION DS416 NAS	0	696,9	0	696,9	0	-696,9	0	-696,9	0	0
AF0 0344	TIME-OFF MANAGER PRO OFFICE365	0	365,34	0	365,34	0	-365,34	0	-365,34	0	0
AF0 0345	ORDENADOR SOBREMESA	0	1365,5 9	0	1365,5 9	0	- 1365,59	0	- 1365,59	0	0
AF0 0346	ORDENADOR SOBREMESA	0	1365,5 9	0	1365,5 9	0	- 1365,59	0	- 1365,59	0	0
AF0 0347	Disco duro externo multimedia	214,17	0	0	214,17	0	-214,17	0	-214,17	214,17	0
AF0 0348	Disco duro externo multimedia	214,15	0	0	214,15	0	-214,15	0	-214,15	214,15	0
AF0 0351	Disco duro externo multimedia	214,15	0	0	214,15	0	-214,15	0	-214,15	214,15	0
AF0 0352	Disco duro externo multimedia	214,15	0	0	214,15	0	-214,15	0	-214,15	214,15	0
AF0 0353	CPU (Intel Core i5-2400) c/amp	560,35	0	0	560,35	0	-560,35	0	-560,35	560,35	0
AF0 0354	CPU (Intel Core i5-2400) c/amp	560,35	0	0	560,35	0	-560,35	0	-560,35	560,35	0
AF0 0355	CPU (Intel Core i5-2400) c/amp	560,35	0	0	560,35	0	-560,35	0	-560,35	560,35	0
AF0 0356	CPU (Intel Core i5-2400) c/amp	560,35	0	0	560,35	0	-560,35	0	-560,35	560,35	0
AF0 0357	CPU (Intel Core i5-2400) c/amp	560,35	0	0	560,35	0	-560,35	0	-560,35	560,35	0
AF0 0358	CPU (Intel Core i5-2400) c/amp	560,35	0	0	560,35	0	-560,35	0	-560,35	560,35	0
AF0 0359	CPU (Intel Core i5-2400) c/amp	560,35	0	0	560,35	0	-560,35	0	-560,35	560,35	0
AF0 0360	CPU (Intel Core i5-2400) c/amp	560,35	0	0	560,35	0	-560,35	0	-560,35	560,35	0
AF0 0361	CPU (Intel Core i5-2400) c/amp	560,35	0	0	560,35	0	-560,35	0	-560,35	560,35	0
AF0 0362	CPU (Intel Core i5-2400) c/amp	560,35	0	0	560,35	0	-560,35	0	-560,35	560,35	0
AF0 0363	CPU (Intel Core i5-2400) c/amp	560,35	0	0	560,35	0	-560,35	0	-560,35	560,35	0
AF0 0364	CPU (Intel Core i5-2400) c/amp	560,35	0	0	560,35	0	-560,35	0	-560,35	560,35	0
AF0 0365	CPU (Intel Core i5-2400) c/amp	560,35	0	0	560,35	0	-560,35	0	-560,35	560,35	0
AF0 0366	CPU (Intel Core i5-2400) c/amp	560,35	0	0	560,35	0	-560,35	0	-560,35	560,35	0
AF0 0367	CPU (Intel Core i5-2400) c/amp	560,35	0	0	560,35	0	-560,35	0	-560,35	560,35	0
AF0 0368	CPU (Intel Core i5-2400) c/amp	560,35	0	0	560,35	0	-560,35	0	-560,35	560,35	0
AF0 0369	CPU (Intel Core i5-2400) c/amp	560,35	0	0	560,35	0	-560,35	0	-560,35	560,35	0
AF0 0370	CPU (Intel Core i5-2400) c/amp	560,35	0	0	560,35	0	-560,35	0	-560,35	560,35	0

AF0 0371	CPU (Intel Core i5-2400) c/amp	560,35	0	0	560,35	0	-560,35	0	-560,35	560,35	0
AF0 0372	CPU (Intel Core i5-2400) c/amp	560,35	0	0	560,35	0	-560,35	0	-560,35	560,35	0
AF0 0373	CPU (Intel Core i5-2400) c/amp	560,35	0	0	560,35	0	-560,35	0	-560,35	560,35	0
AF0 0374	CPU (Intel Core i5-2400) c/amp	560,35	0	0	560,35	0	-560,35	0	-560,35	560,35	0
AF0 0375	CPU (Intel Core i5-2400) c/amp	560,35	0	0	560,35	0	-560,35	0	-560,35	560,35	0
AF0 0376	CPU (Intel Core i5-2400) c/amp	560,35	0	0	560,35	0	-560,35	0	-560,35	560,35	0
AF0 0377	CPU (Intel Core i5-2400) c/amp	560,35	0	0	560,35	0	-560,35	0	-560,35	560,35	0
AF0 0378	CPU (Intel Core i5-2400) c/amp	560,35	0	0	560,35	0	-560,35	0	-560,35	560,35	0
AF0 0379	CPU (Intel Core i5-2400) c/amp	560,35	0	0	560,35	0	-560,35	0	-560,35	560,35	0
AF0 0380	CPU (Intel Core i5-2400) c/amp	560,35	0	0	560,35	0	-560,35	0	-560,35	560,35	0
AF0 0381	CPU (Intel Core i5-2400) c/amp	560,35	0	0	560,35	0	-560,35	0	-560,35	560,35	0
AF0 0382	CPU (Intel Core i5-2400) c/amp	560,35	0	0	560,35	0	-560,35	0	-560,35	560,35	0
AF0 0383	CPU (Intel Core i5-2400) c/amp	560,35	0	0	560,35	0	-560,35	0	-560,35	560,35	0
AF0 0384	CPU (Intel Core i5-2400) c/amp	560,35	0	0	560,35	0	-560,35	0	-560,35	560,35	0
AF0 0385	Monitor de 19"	148,35	0	0	148,35	0	-148,35	0	-148,35	148,35	0
AF0 0386	Monitor de 19"	148,35	0	0	148,35	0	-148,35	0	-148,35	148,35	0
AF0 0387	Monitor de 19"	148,35	0	0	148,35	0	-148,35	0	-148,35	148,35	0
AF0 0388	Monitor de 19"	148,35	0	0	148,35	0	-148,35	0	-148,35	148,35	0
AF0 0389	Monitor de 19"	148,35	0	0	148,35	0	-148,35	0	-148,35	148,35	0
AF0 0390	Monitor de 19"	148,35	0	0	148,35	0	-148,35	0	-148,35	148,35	0
AF0 0391	Monitor de 19"	148,35	0	0	148,35	0	-148,35	0	-148,35	148,35	0
AF0 0392	Monitor de 19"	148,35	0	0	148,35	0	-148,35	0	-148,35	148,35	0
AF0 0393	Monitor de 19"	148,35	0	0	148,35	0	-148,35	0	-148,35	148,35	0
AF0 0394	Monitor de 19"	148,35	0	0	148,35	0	-148,35	0	-148,35	148,35	0
AF0 0395	Monitor de 19"	148,35	0	0	148,35	0	-148,35	0	-148,35	148,35	0
AF0 0396	Monitor de 19"	148,35	0	0	148,35	0	-148,35	0	-148,35	148,35	0
AF0 0397	Monitor de 19"	148,35	0	0	148,35	0	-148,35	0	-148,35	148,35	0
AF0 0398	Monitor de 19"	148,35	0	0	148,35	0	-148,35	0	-148,35	148,35	0
AF0 0399	Monitor de 19"	148,35	0	0	148,35	0	-148,35	0	-148,35	148,35	0
AF0 0400	Monitor de 19"	148,35	0	0	148,35	0	-148,35	0	-148,35	148,35	0
AF0 0401	Monitor de 19"	148,35	0	0	148,35	0	-148,35	0	-148,35	148,35	0

AF0 0402	Monitor de 19"	148,35	0	0	148,35	0	-148,35	0	-148,35	148,35	0
AF0 0403	Monitor de 19"	148,35	0	0	148,35	0	-148,35	0	-148,35	148,35	0
AF0 0404	Monitor de 19"	148,35	0	0	148,35	0	-148,35	0	-148,35	148,35	0
AF0 0405	Monitor de 19"	148,35	0	0	148,35	0	-148,35	0	-148,35	148,35	0
AF0 0406	Monitor de 19"	148,35	0	0	148,35	0	-148,35	0	-148,35	148,35	0
AF0 0407	Monitor de 19"	148,35	0	0	148,35	0	-148,35	0	-148,35	148,35	0
AF0 0408	Monitor de 19"	148,35	0	0	148,35	0	-148,35	0	-148,35	148,35	0
AF0 0409	Monitor de 19"	148,35	0	0	148,35	0	-148,35	0	-148,35	148,35	0
AF0 0410	Monitor de 19"	148,35	0	0	148,35	0	-148,35	0	-148,35	148,35	0
AF0 0411	Monitor de 19"	148,35	0	0	148,35	0	-148,35	0	-148,35	148,35	0
AF0 0412	Monitor de 19"	148,35	0	0	148,35	0	-148,35	0	-148,35	148,35	0
AF0 0413	Monitor de 19"	148,35	0	0	148,35	0	-148,35	0	-148,35	148,35	0
AF0 0414	Monitor de 19"	148,35	0	0	148,35	0	-148,35	0	-148,35	148,35	0
AF0 0415	Monitor de 19"	148,35	0	0	148,35	0	-148,35	0	-148,35	148,35	0
AF0 0416	Monitor de 19"	148,19	0	0	148,19	0	-148,19	0	-148,19	148,19	0
AF0 0417	CPU (Intel Core i5-2500 - 4 GB	549,8	0	0	549,8	0	-549,8	0	-549,8	549,8	0
AF0 0418	CPU (Intel Core i5-2500 - 4 GB	549,8	0	0	549,8	0	-549,8	0	-549,8	549,8	0
AF0 0419	CPU (Intel Core i5-2500 - 4 GB	549,8	0	0	549,8	0	-549,8	0	-549,8	549,8	0
AF0 0420	CPU (Intel Core i5-2500 - 4 GB	549,79	0	0	549,79	0	-549,79	0	-549,79	549,79	0
AF0 0421	CPU (Intel Core i5-2500 - 4 GB	549,79	0	0	549,79	0	-549,79	0	-549,79	549,79	0
AF0 0422	CPU (Intel Core i5-2500 - 4 GB	549,79	0	0	549,79	0	-549,79	0	-549,79	549,79	0
AF0 0423	CPU (Intel Core i5-2500 - 4 GB	549,79	0	0	549,79	0	-549,79	0	-549,79	549,79	0
AF0 0424	CPU (Intel Core i5-2500 - 4 GB	549,79	0	0	549,79	0	-549,79	0	-549,79	549,79	0
AF0 0425	CPU (Intel Core i5-2500 - 4 GB	549,79	0	0	549,79	0	-549,79	0	-549,79	549,79	0
AF0 0426	CPU (Intel Core i5-2500 - 4 GB	549,79	0	0	549,79	0	-549,79	0	-549,79	549,79	0
AF0 0427	CPU (Intel Core i5-2500 - 4 GB	549,79	0	0	549,79	0	-549,79	0	-549,79	549,79	0
AF0 0428	CPU (Intel Core i5-2500 - 4 GB	549,79	0	0	549,79	0	-549,79	0	-549,79	549,79	0
AF0 0429	CPU (Intel Core i5-2500 - 4 GB	549,79	0	0	549,79	0	-549,79	0	-549,79	549,79	0
AF0 0430	CPU (Intel Core i5-2500 - 4 GB	549,79	0	0	549,79	0	-549,79	0	-549,79	549,79	0
AF0 0431	CPU (Intel Core i5-2500 - 4 GB	549,79	0	0	549,79	0	-549,79	0	-549,79	549,79	0
AF0 0432	CPU (Intel Core i5-2500 - 4 GB	549,79	0	0	549,79	0	-549,79	0	-549,79	549,79	0

AF0 0433	CPU (Intel Core i5-2500 - 4+4)	571,78	0	0	571,78	0	-571,78	0	-571,78	571,78	0
AF0 0434	CPU (Intel Core i5-2500 - 4+4)	571,78	0	0	571,78	0	-571,78	0	-571,78	571,78	0
AF0 0435	CPU (Intel Core i5-2500 - 4+4)	571,78	0	0	571,78	0	-571,78	0	-571,78	571,78	0
AF0 0436	CPU (Intel Core i5-2500 - 4+4)	571,78	0	0	571,78	0	-571,78	0	-571,78	571,78	0
AF0 0437	CPU (Intel Core i5-2500 - 4+4)	571,78	0	0	571,78	0	-571,78	0	-571,78	571,78	0
AF0 0438	CPU (Intel Core i5-2500 - 4+4)	571,78	0	0	571,78	0	-571,78	0	-571,78	571,78	0
AF0 0439	CPU (Intel Core i5-2500 - 4+4)	571,78	0	0	571,78	0	-571,78	0	-571,78	571,78	0
AF0 0440	CPU (Intel Core i5-2500 - 4+4)	571,78	0	0	571,78	0	-571,78	0	-571,78	571,78	0
AF0 0441	CPU (Intel Core i5-2500 - 4+4)	571,78	0	0	571,78	0	-571,78	0	-571,78	571,78	0
AF0 0442	CPU (Intel Core i5-2500 - 4+4)	571,78	0	0	571,78	0	-571,78	0	-571,78	571,78	0
AF0 0443	Monitor de 19"	151,37	0	0	151,37	0	-151,37	0	-151,37	151,37	0
AF0 0444	Monitor de 19"	151,37	0	0	151,37	0	-151,37	0	-151,37	151,37	0
AF0 0445	Monitor de 19"	151,37	0	0	151,37	0	-151,37	0	-151,37	151,37	0
AF0 0446	Monitor de 19"	151,37	0	0	151,37	0	-151,37	0	-151,37	151,37	0
AF0 0447	Monitor de 19"	151,37	0	0	151,37	0	-151,37	0	-151,37	151,37	0
AF0 0448	Monitor de 19"	151,37	0	0	151,37	0	-151,37	0	-151,37	151,37	0
AF0 0449	Monitor de 19"	151,37	0	0	151,37	0	-151,37	0	-151,37	151,37	0
AF0 0450	Monitor de 19"	151,37	0	0	151,37	0	-151,37	0	-151,37	151,37	0
AF0 0451	Monitor de 19"	151,37	0	0	151,37	0	-151,37	0	-151,37	151,37	0
AF0 0452	Monitor de 19"	151,37	0	0	151,37	0	-151,37	0	-151,37	151,37	0
AF0 0453	Monitor de 19"	151,37	0	0	151,37	0	-151,37	0	-151,37	151,37	0
AF0 0454	Monitor de 19"	151,37	0	0	151,37	0	-151,37	0	-151,37	151,37	0
AF0 0455	Monitor de 19"	151,37	0	0	151,37	0	-151,37	0	-151,37	151,37	0
AF0 0456	Monitor de 19"	151,37	0	0	151,37	0	-151,37	0	-151,37	151,37	0
AF0 0457	Monitor de 19"	151,37	0	0	151,37	0	-151,37	0	-151,37	151,37	0
AF0 0458	Monitor de 19"	151,37	0	0	151,37	0	-151,37	0	-151,37	151,37	0
AF0 0459	Monitor de 22"	189,21	0	0	189,21	0	-189,21	0	-189,21	189,21	0
AF0 0460	Monitor de 22"	189,21	0	0	189,21	0	-189,21	0	-189,21	189,21	0
AF0 0461	Monitor de 22"	189,21	0	0	189,21	0	-189,21	0	-189,21	189,21	0
AF0 0462	Monitor de 22"	189,21	0	0	189,21	0	-189,21	0	-189,21	189,21	0
AF0 0463	Monitor de 22"	189,21	0	0	189,21	0	-189,21	0	-189,21	189,21	0

AF0 0464	Monitor de 22"	189,21	0	0	189,21	0	-189,21	0	-189,21	189,21	0
AF0 0465	Monitor de 22"	189,21	0	0	189,21	0	-189,21	0	-189,21	189,21	0
AF0 0466	Monitor de 22"	189,21	0	0	189,21	0	-189,21	0	-189,21	189,21	0
AF0 0467	Monitor de 22"	189,21	0	0	189,21	0	-189,21	0	-189,21	189,21	0
AF0 0468	Monitor de 22"	189,21	0	0	189,21	0	-189,21	0	-189,21	189,21	0
AF0 0469	Cluster Neptuno	820000	0	0	820000	0	-820000	0	-820000	820000	0
AF0 0470	Embarcación semirrigida con mo	21168	0	0	21168	0	-21168	0	-21168	21168	0
AF0 0471	Motor fueraaborda de gasolina d	10750	0	0	10750	0	-10750	0	-10750	10750	0
AF0 0472	Remolque para embarcación semi	2750	0	0	2750	0	-2750	0	-2750	2750	0
AF0 0473	sistema completo de sonorizaci	15221, 41	0	0	15221, 41	0	15221,4 1	0	15221,4 1	15221, 41	0
AF0 0474	Escáner Laser en 3 Dimensiones	43764	0	0	43764	0	-43764	0	-43764	43764	0
AF0 0475	Sistema completo de adquisició	14623, 32	0	0	14623, 32	0	14623,3 2	0	14623,3 2	14623, 32	0
AF0 0476	Equipo completo de Flujo conti	86900	0	0	86900	0	-86900	0	-86900	86900	0
AF0 0477	Sensores de nivel	22000	0	0	22000	0	-22000	0	-22000	22000	0
AF0 0478	Equipo completo de destilación	18378	0	0	18378	0	-18378	0	-18378	18378	0
AF0 0479	Conductímetro c/sonda de condu	648,18	0	0	648,18	0	-648,18	0	-648,18	648,18	0
AF0 0480	Espectrofotóme tro	2705,0 4	0	0	2705,0 4	0	2705,04	0	2705,04	2705,0 4	0
AF0 0481	Oxímetro de campo c/sonda de c	1360,3 2	0	0	1360,3 2	0	1360,32	0	1360,32	1360,3 2	0
AF0 0482	Phmetro con electrodo de Ph	400,92	0	0	400,92	0	-400,92	0	-400,92	400,92	0
AF0 0483	Turbodímetro en continuo con b	4559,6 9	0	0	4559,6 9	0	4559,69	0	4559,69	4559,6 9	0
AF0 0484	Turbodímetro portátil	1186,3 8	0	0	1186,3 8	0	1186,38	0	1186,38	1186,3 8	0
AF0 0485	Destilado "Kjeldahl"	3794,7 3	0	0	3794,7 3	0	3794,73	0	3794,73	3794,7 3	0
AF0 0486	Digestor "Kjeldahl"	2503,2 5	0	0	2503,2 5	0	2503,25	0	2503,25	2503,2 5	0
AF0 0487	Medidor DBO	3276	0	0	3276	0	-3276	0	-3276	3276	0
AF0 0488	Medidor DBO	3276	0	0	3276	0	-3276	0	-3276	3276	0
AF0 0489	Termorreactor	1090,4 4	0	0	1090,4 4	0	1090,44	0	1090,44	1090,4 4	0

AF0 0490	Botella oceanográfica	759,33	0	0	759,33	0	-759,33	0	-759,33	759,33	0
AF0 0491	Botella oceanográfica	759,33	0	0	759,33	0	-759,33	0	-759,33	759,33	0
AF0 0492	Botella oceanográfica	759,33	0	0	759,33	0	-759,33	0	-759,33	759,33	0
AF0 0493	Tomamuestras c/24 botellas de	2821,26	0	0	2821,26	0	-2821,26	0	-2821,26	2821,26	0
AF0 0494	Test de bioluminiscencia con s	10303,8	0	0	10303,8	0	-10303,8	0	-10303,8	10303,8	0
AF0 0495	Autoclave	5443,05	0	0	5443,05	0	-5443,05	0	-5443,05	5443,05	0
AF0 0496	Sonda de lectura para autoclav	338,99	0	0	338,99	0	-338,99	0	-338,99	338,99	0
AF0 0497	Balanza c/funda de protección	2446,41	0	0	2446,41	0	-2446,41	0	-2446,41	2446,41	0
AF0 0498	Balanza c/funda de protección	2446,41	0	0	2446,41	0	-2446,41	0	-2446,41	2446,41	0
AF0 0499	Balanza con pesas de 1 a 20 mg	1613,81	0	0	1613,81	0	-1613,81	0	-1613,81	1613,81	0
AF0 0500	Balanza con pesas de 100 y 200	1581,21	0	0	1581,21	0	-1581,21	0	-1581,21	1581,21	0
AF0 0501	Incubador de 60 litros - 105°C	1164,92	0	0	1164,92	0	-1164,92	0	-1164,92	1164,92	0
AF0 0502	Incubador 60 litros 75°C	751,01	0	0	751,01	0	-751,01	0	-751,01	751,01	0
AF0 0503	Incubador 100 litros 75°C	1067,95	0	0	1067,95	0	-1067,95	0	-1067,95	1067,95	0
AF0 0504	Estufa 60°C	3570,81	0	0	3570,81	0	-3570,81	0	-3570,81	3570,81	0
AF0 0505	Estufa 60°C	3570,81	0	0	3570,81	0	-3570,81	0	-3570,81	3570,81	0
AF0 0506	Placa de 40x20	518,03	0	0	518,03	0	-518,03	0	-518,03	518,03	0
AF0 0507	Placa de 40x20	518,03	0	0	518,03	0	-518,03	0	-518,03	518,03	0
AF0 0508	Placa de 40x20	518,03	0	0	518,03	0	-518,03	0	-518,03	518,03	0
AF0 0509	Placa de 40x20	518,03	0	0	518,03	0	-518,03	0	-518,03	518,03	0
AF0 0510	Cabina 2/40°	794,06	0	0	794,06	0	-794,06	0	-794,06	794,06	0
AF0 0511	Horno	1427,02	0	0	1427,02	0	-1427,02	0	-1427,02	1427,02	0
AF0 0512	Bomba pistón para aspiración	486,01	0	0	486,01	0	-486,01	0	-486,01	486,01	0
AF0 0513	Rampa de filtración en acero i	604,65	0	0	604,65	0	-604,65	0	-604,65	604,65	0
AF0 0514	Centrífuga	2588,86	0	0	2588,86	0	-2588,86	0	-2588,86	2588,86	0
AF0 0515	Centrífuga	2588,86	0	0	2588,86	0	-2588,86	0	-2588,86	2588,86	0
AF0 0516	Rotor de centrífuga c/ 30 adap	970,04	0	0	970,04	0	-970,04	0	-970,04	970,04	0
AF0 0517	Rotor de centrífuga c/ 30 adap	970,04	0	0	970,04	0	-970,04	0	-970,04	970,04	0

AF0 0518	Thermodesinfectora	3580,87	0	0	3580,87	0	-3580,87	0	-3580,87	3580,87	0
AF0 0519	Tamizadora	1906,1	0	0	1906,1	0	-1906,1	0	-1906,1	1906,1	0
AF0 0520	Tamizadora	1906,1	0	0	1906,1	0	-1906,1	0	-1906,1	1906,1	0
AF0 0521	Agitador calefactor 15 litros	152,01	0	0	152,01	0	-152,01	0	-152,01	152,01	0
AF0 0522	Agitador calefactor de 15 litr	152,01	0	0	152,01	0	-152,01	0	-152,01	152,01	0
AF0 0523	Agitador calefactor de 15 litr	152,01	0	0	152,01	0	-152,01	0	-152,01	152,01	0
AF0 0524	Agitador calefactor de 15 litr	152,01	0	0	152,01	0	-152,01	0	-152,01	152,01	0
AF0 0525	Agitador calefactor de 15 litr	152,01	0	0	152,01	0	-152,01	0	-152,01	152,01	0
AF0 0526	Agitador calefactor de 15 litr	152,01	0	0	152,01	0	-152,01	0	-152,01	152,01	0
AF0 0527	Baño de agua de 14 litros con	652,89	0	0	652,89	0	-652,89	0	-652,89	652,89	0
AF0 0528	Baño de agua de 22 litros con	718,93	0	0	718,93	0	-718,93	0	-718,93	718,93	0
AF0 0529	Baño de agua de 45 litros con	1072,95	0	0	1072,95	0	-1072,95	0	-1072,95	1072,95	0
AF0 0530	Grilla de fondo de baño	84	0	0	84	0	-84	0	-84	84	0
AF0 0531	Baño ultrasónico con tapa de p	1454,83	0	0	1454,83	0	-1454,83	0	-1454,83	1454,83	0
AF0 0532	Cabina	4000,03	0	0	4000,03	0	-4000,03	0	-4000,03	4000,03	0
AF0 0533	Contador de colonias	5078	0	0	5078	0	-5078	0	-5078	5078	0
AF0 0534	Micropipeta 0,5-10 uL	104,99	0	0	104,99	0	-104,99	0	-104,99	104,99	0
AF0 0535	Micropipeta 0,5-10 uL	104,99	0	0	104,99	0	-104,99	0	-104,99	104,99	0
AF0 0536	Micropipeta 0,5-10 uL	104,99	0	0	104,99	0	-104,99	0	-104,99	104,99	0
AF0 0537	Micropipeta 0,5-10 uL	104,99	0	0	104,99	0	-104,99	0	-104,99	104,99	0
AF0 0538	Micropipeta 10-100 uL	104,99	0	0	104,99	0	-104,99	0	-104,99	104,99	0
AF0 0539	Micropipeta 10-100 uL	104,99	0	0	104,99	0	-104,99	0	-104,99	104,99	0
AF0 0540	Micropipeta 10-100 uL	104,99	0	0	104,99	0	-104,99	0	-104,99	104,99	0
AF0 0541	Micropipeta 10-100 uL	104,99	0	0	104,99	0	-104,99	0	-104,99	104,99	0
AF0 0542	Micropipeta 0,1-1 ML	104,99	0	0	104,99	0	-104,99	0	-104,99	104,99	0
AF0 0543	Micropipeta 0,1-1 ML	104,99	0	0	104,99	0	-104,99	0	-104,99	104,99	0
AF0 0544	Micropipeta 0,1-1 ML	104,99	0	0	104,99	0	-104,99	0	-104,99	104,99	0
AF0 0545	Micropipeta 0,1-1 ML	104,99	0	0	104,99	0	-104,99	0	-104,99	104,99	0



AF0 0546	Micropipeta 2-10 ML	104,99	0	0	104,99	0	-104,99	0	-104,99	104,99	0
AF0 0548	Micropipeta 2-10 ML	104,99	0	0	104,99	0	-104,99	0	-104,99	104,99	0
AF0 0550	Sistema de monitorización de t	4298,56	0	0	4298,56	0	-4298,56	0	-4298,56	4298,56	0
AF0 0551	Conjunto de 7 tamices en acero	456,8	0	0	456,8	0	-456,8	0	-456,8	456,8	0
AF0 0552	Microscopio con cámara fotogr	9183,2	0	0	9183,2	0	-9183,2	0	-9183,2	9183,2	0
AF0 0553	Microscopio pequeño	1522,4	0	0	1522,4	0	-1522,4	0	-1522,4	1522,4	0
AF0 0554	Microscopio pequeño	1522,4	0	0	1522,4	0	-1522,4	0	-1522,4	1522,4	0
AF0 0555	Lupa-flexo con iluminación LED	636	0	0	636	0	-636	0	-636	636	0
AF0 0556	Lupa-flexo con iluminación LED	636	0	0	636	0	-636	0	-636	636	0
AF0 0557	Microscopio invertido	7999	0	0	7999	0	-7999	0	-7999	7999	0
AF0 0558	Espetroradiómetro	87500	0	0	87500	0	-87500	0	-87500	87500	0
AF0 0559	Cámara infrarroja para captura	9605,5	0	0	9605,5	0	-9605,5	0	-9605,5	9605,5	0
AF0 0560	Cámara infrarroja para captura	9605,5	0	0	9605,5	0	-9605,5	0	-9605,5	9605,5	0
AF0 0561	Cámara infrarroja para captura	9605,5	0	0	9605,5	0	-9605,5	0	-9605,5	9605,5	0
AF0 0562	Cámara infrarroja de alta velo	8095,5	0	0	8095,5	0	-8095,5	0	-8095,5	8095,5	0
AF0 0563	Sistema de Generación de Oleaj	289900	0	0	289900	0	-289900	0	-289900	289900	0
AF0 0564	Sonda de temperatura portátil	604,12	0	0	604,12	0	-604,12	0	-604,12	604,12	0
AF0 0565	Sonda de temperatura portátil	604,12	0	0	604,12	0	-604,12	0	-604,12	604,12	0
AF0 0567	Sonda Multiparamétrica portati	2919,2	0	0	2919,2	0	-2919,2	0	-2919,2	2919,2	0
AF0 0568	Sonda Multiparamétrica portati	2919,2	0	0	2919,2	0	-2919,2	0	-2919,2	2919,2	0
AF0 0569	Sonda Multiparamétrica portati	13713,8	0	0	13713,8	0	-13713,8	0	-13713,8	13713,8	0
AF0 0570	Phmetro para trabajo en campo	557,6	0	0	557,6	0	-557,6	0	-557,6	557,6	0
AF0 0571	Conductímetro para trabajo en c	631,2	0	0	631,2	0	-631,2	0	-631,2	631,2	0
AF0 0572	Registrador en continuo de tem	91,97	0	0	91,97	0	-91,97	0	-91,97	91,97	0
AF0 0573	Registrador en continuo de tem	91,93	0	0	91,93	0	-91,93	0	-91,93	91,93	0

AF0 0574	Registrador en continuo de tem	91,93	0	0	91,93	0	-91,93	0	-91,93	91,93	0
AF0 0575	Registrador en continuo de tem	91,93	0	0	91,93	0	-91,93	0	-91,93	91,93	0
AF0 0576	Registrador en continuo de tem	91,93	0	0	91,93	0	-91,93	0	-91,93	91,93	0
AF0 0577	Registrador en continuo de tem	91,93	0	0	91,93	0	-91,93	0	-91,93	91,93	0
AF0 0578	Registrador en continuo de tem	91,93	0	0	91,93	0	-91,93	0	-91,93	91,93	0
AF0 0579	Registrador en continuo de tem	91,93	0	0	91,93	0	-91,93	0	-91,93	91,93	0
AF0 0580	Registrador en continuo de tem	91,93	0	0	91,93	0	-91,93	0	-91,93	91,93	0
AF0 0581	Registrador en continuo de tem	91,93	0	0	91,93	0	-91,93	0	-91,93	91,93	0
AF0 0582	Registrador en continuo de tem	91,93	0	0	91,93	0	-91,93	0	-91,93	91,93	0
AF0 0583	Registrador en continuo de tem	91,93	0	0	91,93	0	-91,93	0	-91,93	91,93	0
AF0 0584	Registrador en continuo de tem	91,93	0	0	91,93	0	-91,93	0	-91,93	91,93	0
AF0 0585	Registrador en continuo de tem	91,93	0	0	91,93	0	-91,93	0	-91,93	91,93	0
AF0 0586	Registrador en continuo de tem	91,93	0	0	91,93	0	-91,93	0	-91,93	91,93	0
AF0 0587	Registrador en continuo de par	491,77	0	0	491,77	0	-491,77	0	-491,77	491,77	0
AF0 0588	Registrador en continuo de par	491,77	0	0	491,77	0	-491,77	0	-491,77	491,77	0
AF0 0589	Registrador en continuo de par	491,77	0	0	491,77	0	-491,77	0	-491,77	491,77	0
AF0 0590	Registrador en continuo de par	491,77	0	0	491,77	0	-491,77	0	-491,77	491,77	0
AF0 0591	Registrador en continuo de par	491,77	0	0	491,77	0	-491,77	0	-491,77	491,77	0
AF0 0592	Registrador en continuo de par	491,77	0	0	491,77	0	-491,77	0	-491,77	491,77	0
AF0 0593	Muestreador automatico de agua	3652,7	0	0	3652,7	0	-3652,7	0	-3652,7	3652,7	0
AF0 0594	Molino de cuchilla	2651,36	0	0	2651,36	0	-2651,36	0	-2651,36	2651,36	0
AF0 0595	Velocimetro acustico doppler d	9217,12	0	0	9217,12	0	-9217,12	0	-9217,12	9217,12	0
AF0 0596	Velocimetro acustico doppler d	9217,11	0	0	9217,11	0	-9217,11	0	-9217,11	9217,11	0
AF0 0597	Velocimetro acustico doppler d	9217,11	0	0	9217,11	0	-9217,11	0	-9217,11	9217,11	0
AF0 0598	Velocimetro acustico doppler d	9217,11	0	0	9217,11	0	-9217,11	0	-9217,11	9217,11	0
AF0 0599	Velocimetro acustico doppler d	9217,11	0	0	9217,11	0	-9217,11	0	-9217,11	9217,11	0
AF0 0600	Velocimetro acustico doppler d	9217,11	0	0	9217,11	0	-9217,11	0	-9217,11	9217,11	0

AF0 0601	Velocímetro acustico doppler d	9217,11	0	0	9217,11	0	-9217,11	0	-9217,11	9217,11	0
AF0 0602	Velocímetro acustico doppler d	9217,11	0	0	9217,11	0	-9217,11	0	-9217,11	9217,11	0
AF0 0603	Velocímetro acustico Doppler d	11622,75	0	0	11622,75	0	-11622,75	0	-11622,75	11622,75	0
AF0 0604	Ecosonda ADCP oceanográfica	21242,26	0	0	21242,26	0	-21242,26	0	-21242,26	21242,26	0
AF0 0605	Ecosonda ADCP para ríos y estu	39398,1	0	0	39398,1	0	-39398,1	0	-39398,1	39398,1	0
AF0 0606	Modulo laser verde capacidad 2	2130,45	0	0	2130,45	0	-2130,45	0	-2130,45	2130,45	0
AF0 0607	Modulo laser verde capacidad 2	2130,45	0	0	2130,45	0	-2130,45	0	-2130,45	2130,45	0
AF0 0608	Modulo laser verde capacidad 2	2130,45	0	0	2130,45	0	-2130,45	0	-2130,45	2130,45	0
AF0 0609	Cable en Y de interfase para 2	460	0	0	460	0	-460	0	-460	460	0
AF0 0610	Software de navegación y licen	4000	0	0	4000	0	-4000	0	-4000	4000	0
AF0 0611	Caja de transporte c/refuerzos	480	0	0	480	0	-480	0	-480	480	0
AF0 0612	Sujección para pareja de laser	1355,33	0	0	1355,33	0	-1355,33	0	-1355,33	1355,33	0
AF0 0613	PC industrial para uso marino	2300	0	0	2300	0	-2300	0	-2300	2300	0
AF0 0614	Perfilador Subacuatico/Ecosond	12254,44	0	0	12254,44	0	-12254,44	0	-12254,44	12254,44	0
AF0 0615	Fuente de alimentación de inst	1518,27	0	0	1518,27	0	-1518,27	0	-1518,27	1518,27	0
AF0 0616	Fuente de alimentación de inst	1518,27	0	0	1518,27	0	-1518,27	0	-1518,27	1518,27	0
AF0 0617	Fuente de alimentación de inst	1518,27	0	0	1518,27	0	-1518,27	0	-1518,27	1518,27	0
AF0 0618	Fuente de alimentación de inst	1518,27	0	0	1518,27	0	-1518,27	0	-1518,27	1518,27	0
AF0 0619	Fuente de alimentación de inst	1518,27	0	0	1518,27	0	-1518,27	0	-1518,27	1518,27	0
AF0 0620	Fuente de alimentación de inst	1518,27	0	0	1518,27	0	-1518,27	0	-1518,27	1518,27	0
AF0 0621	Anemometro 3D ultrasonico	1888,89	0	0	1888,89	0	-1888,89	0	-1888,89	1888,89	0
AF0 0622	Anemometro 3D ultrasonico	1888,89	0	0	1888,89	0	-1888,89	0	-1888,89	1888,89	0
AF0 0623	Anemometro de cazoleta	676,74	0	0	676,74	0	-676,74	0	-676,74	676,74	0

AF0 0624	Sensor de fuerza compuesto por	442,73	0	0	442,73	0	-442,73	0	-442,73	442,73	0
AF0 0625	Sensor de fuerza compuesto por	442,73	0	0	442,73	0	-442,73	0	-442,73	442,73	0
AF0 0626	Sensor de fuerza compuesto por	442,73	0	0	442,73	0	-442,73	0	-442,73	442,73	0
AF0 0627	Sensor de fuerza compuesto por	442,73	0	0	442,73	0	-442,73	0	-442,73	442,73	0
AF0 0628	Sensor de fuerza compuesto por	442,73	0	0	442,73	0	-442,73	0	-442,73	442,73	0
AF0 0629	Sensor de fuerza compuesto por	442,73	0	0	442,73	0	-442,73	0	-442,73	442,73	0
AF0 0630	Sensor de fuerza compuesto por	442,73	0	0	442,73	0	-442,73	0	-442,73	442,73	0
AF0 0631	Sensor de fuerza compuesto por	442,73	0	0	442,73	0	-442,73	0	-442,73	442,73	0
AF0 0632	Sensor de fuerza compuesto por	442,73	0	0	442,73	0	-442,73	0	-442,73	442,73	0
AF0 0633	Sensor de fuerza compuesto por	442,73	0	0	442,73	0	-442,73	0	-442,73	442,73	0
AF0 0634	Sensor de fuerza compuesto por	442,73	0	0	442,73	0	-442,73	0	-442,73	442,73	0
AF0 0635	Sensor de fuerza compuesto por	442,73	0	0	442,73	0	-442,73	0	-442,73	442,73	0
AF0 0636	Plataforma triaxial de medida	20487,65	0	0	20487,65	0	-20487,65	0	-20487,65	20487,65	0
AF0 0637	Sensor de presión 350 mbar	620,67	0	0	620,67	0	-620,67	0	-620,67	620,67	0
AF0 0638	Célula de carga de superficie	381,13	0	0	381,13	0	-381,13	0	-381,13	381,13	0
AF0 0639	Célula de carga de superficie	381,13	0	0	381,13	0	-381,13	0	-381,13	381,13	0
AF0 0640	Célula de carga de superficie	381,13	0	0	381,13	0	-381,13	0	-381,13	381,13	0
AF0 0641	Célula de carga de superficie	381,13	0	0	381,13	0	-381,13	0	-381,13	381,13	0
AF0 0642	Célula de carga de superficie	381,13	0	0	381,13	0	-381,13	0	-381,13	381,13	0
AF0 0643	Célula de carga de superficie	381,13	0	0	381,13	0	-381,13	0	-381,13	381,13	0
AF0 0644	Célula de carga de superficie	381,13	0	0	381,13	0	-381,13	0	-381,13	381,13	0
AF0 0645	Célula de carga de superficie	381,13	0	0	381,13	0	-381,13	0	-381,13	381,13	0
AF0 0646	Célula de carga de superficie	381,13	0	0	381,13	0	-381,13	0	-381,13	381,13	0
AF0 0647	Célula de carga de superficie	381,13	0	0	381,13	0	-381,13	0	-381,13	381,13	0
AF0 0648	Célula de carga de superficie	381,13	0	0	381,13	0	-381,13	0	-381,13	381,13	0

AF0 0649	Célula de carga de superficie	381,13	0	0	381,13	0	-381,13	0	-381,13	381,13	0
AF0 0650	Célula de carga sumergible de	766,79	0	0	766,79	0	-766,79	0	-766,79	766,79	0
AF0 0651	Célula de carga sumergible de	766,79	0	0	766,79	0	-766,79	0	-766,79	766,79	0
AF0 0652	Célula de carga sumergible de	766,79	0	0	766,79	0	-766,79	0	-766,79	766,79	0
AF0 0653	Célula de carga sumergible de	766,79	0	0	766,79	0	-766,79	0	-766,79	766,79	0
AF0 0654	Célula de carga sumergible de	766,79	0	0	766,79	0	-766,79	0	-766,79	766,79	0
AF0 0655	Célula de carga sumergible de	766,79	0	0	766,79	0	-766,79	0	-766,79	766,79	0
AF0 0656	Célula de carga sumergible de	766,79	0	0	766,79	0	-766,79	0	-766,79	766,79	0
AF0 0657	Célula de carga sumergible de	766,79	0	0	766,79	0	-766,79	0	-766,79	766,79	0
AF0 0658	Célula de carga sumergible de	766,79	0	0	766,79	0	-766,79	0	-766,79	766,79	0
AF0 0659	Célula de carga sumergible de	766,79	0	0	766,79	0	-766,79	0	-766,79	766,79	0
AF0 0660	Célula de carga sumergible de	766,79	0	0	766,79	0	-766,79	0	-766,79	766,79	0
AF0 0661	Célula de carga sumergible de	766,79	0	0	766,79	0	-766,79	0	-766,79	766,79	0
AF0 0662	Placa de acondicionamiento de	318,53	0	0	318,53	0	-318,53	0	-318,53	318,53	0
AF0 0663	Placa de acondicionamiento de	318,53	0	0	318,53	0	-318,53	0	-318,53	318,53	0
AF0 0664	Placa de acondicionamiento de	318,53	0	0	318,53	0	-318,53	0	-318,53	318,53	0
AF0 0665	Placa de acondicionamiento de	318,53	0	0	318,53	0	-318,53	0	-318,53	318,53	0
AF0 0666	Placa de acondicionamiento de	318,53	0	0	318,53	0	-318,53	0	-318,53	318,53	0
AF0 0667	Placa de acondicionamiento de	318,53	0	0	318,53	0	-318,53	0	-318,53	318,53	0
AF0 0668	Placa de acondicionamiento de	318,53	0	0	318,53	0	-318,53	0	-318,53	318,53	0
AF0 0669	Placa de acondicionamiento de	318,53	0	0	318,53	0	-318,53	0	-318,53	318,53	0
AF0 0670	Placa de acondicionamiento de	318,53	0	0	318,53	0	-318,53	0	-318,53	318,53	0
AF0 0671	Placa de acondicionamiento de	318,53	0	0	318,53	0	-318,53	0	-318,53	318,53	0
AF0 0672	Sistema de topografía. Estació	4837,98	0	0	4837,98	0	-4837,98	0	-4837,98	4837,98	0
AF0 0673	Sistema de topografía. Estació	5163,01	0	0	5163,01	0	-5163,01	0	-5163,01	5163,01	0

AF0 0674	Sistema de posicionamiento GNS	4924,8 1	0	0	4924,8 1	0	- 4924,81	0	- 4924,81	4924,8 1	0
AF0 0675	Nivel laser rotatorio	1243,6 5	0	0	1243,6 5	0	- 1243,65	0	- 1243,65	1243,6 5	0
AF0 0676	Sistema de monitorización y co	725,36	0	0	725,36	0	-725,36	0	-725,36	725,36	0
AF0 0677	Sistema de monitorización y co	725,36	0	0	725,36	0	-725,36	0	-725,36	725,36	0
AF0 0678	Sistema de monitorización y co	1110,9 4	0	0	1110,9 4	0	- 1110,94	0	- 1110,94	1110,9 4	0
AF0 0679	Sistema de monitorización y co	1110,9 4	0	0	1110,9 4	0	- 1110,94	0	- 1110,94	1110,9 4	0
AF0 0680	Sistema de monitorización y co	1110,9 4	0	0	1110,9 4	0	- 1110,94	0	- 1110,94	1110,9 4	0
AF0 0681	Sistema de monitorización y co	1580,8 7	0	0	1580,8 7	0	- 1580,87	0	- 1580,87	1580,8 7	0
AF0 0682	Sistema de monitorización y co	1580,8 7	0	0	1580,8 7	0	- 1580,87	0	- 1580,87	1580,8 7	0
AF0 0683	Sistema de monitorización y co	1580,8 7	0	0	1580,8 7	0	- 1580,87	0	- 1580,87	1580,8 7	0
AF0 0684	Sistema de monitorización y co	1367,5 5	0	0	1367,5 5	0	- 1367,55	0	- 1367,55	1367,5 5	0
AF0 0685	Sistema de monitorización y co	1367,5 5	0	0	1367,5 5	0	- 1367,55	0	- 1367,55	1367,5 5	0
AF0 0686	Sistema de monitorización y co	1367,5 5	0	0	1367,5 5	0	- 1367,55	0	- 1367,55	1367,5 5	0
AF0 0687	Cámara termográfica	5936,8 2	0	0	5936,8 2	0	- 5936,82	0	- 5936,82	5936,8 2	0
AF0 0688	Cámara fotográfica reflex SLR	2024,5	0	0	2024,5	0	-2024,5	0	-2024,5	2024,5	0
AF0 0689	Cámara fotográfica semi-reflex	457,92	0	0	457,92	0	-457,92	0	-457,92	457,92	0
AF0 0690	Cámara fotográfica semi-reflex	457,92	0	0	457,92	0	-457,92	0	-457,92	457,92	0
AF0 0691	Cámara fotográfica semi-reflex	457,92	0	0	457,92	0	-457,92	0	-457,92	457,92	0
AF0 0692	Objetivo 18-200 compatible con	381,77	0	0	381,77	0	-381,77	0	-381,77	381,77	0
AF0 0693	Ordenador portátil para campo	1263,4 1	0	0	1263,4 1	0	- 1263,41	0	- 1263,41	1263,4 1	0
AF0 0694	Ordenador portátil para campo	1263,4 1	0	0	1263,4 1	0	- 1263,41	0	- 1263,41	1263,4 1	0
AF0 0695	Ordenador portátil para campo	1263,4 1	0	0	1263,4 1	0	- 1263,41	0	- 1263,41	1263,4 1	0

AF0 0699	Sistema de gestión integral de	77,58	0	0	77,58	0	-77,58	0	-77,58	77,58	0
AF0 0700	Sistema de gestión integral de	77,58	0	0	77,58	0	-77,58	0	-77,58	77,58	0
AF0 0701	Sistema de gestión integral de	77,58	0	0	77,58	0	-77,58	0	-77,58	77,58	0
AF0 0702	Sistema de gestión integral de	77,58	0	0	77,58	0	-77,58	0	-77,58	77,58	0
AF0 0703	Sistema de gestión integral de	77,58	0	0	77,58	0	-77,58	0	-77,58	77,58	0
AF0 0704	Sistema de gestión integral de	77,58	0	0	77,58	0	-77,58	0	-77,58	77,58	0
AF0 0705	Sistema de acceso a las imagen	4457,19	0	0	4457,19	0	-4457,19	0	-4457,19	4457,19	0
AF0 0706	Sistema de video de alta resol	2323,03	0	0	2323,03	0	-2323,03	0	-2323,03	2323,03	0
AF0 0707	Sistema de video de alta resol	2323,03	0	0	2323,03	0	-2323,03	0	-2323,03	2323,03	0
AF0 0708	Sistema de video de alta resol	2323,03	0	0	2323,03	0	-2323,03	0	-2323,03	2323,03	0
AF0 0709	Sistema de video de alta resol	2323,03	0	0	2323,03	0	-2323,03	0	-2323,03	2323,03	0
AF0 0710	Sistema de video de alta resol	1745,93	0	0	1745,93	0	-1745,93	0	-1745,93	1745,93	0
AF0 0711	Sistema de video de alta resol	1745,93	0	0	1745,93	0	-1745,93	0	-1745,93	1745,93	0
AF0 0712	Sistema de video de alta resol	1745,93	0	0	1745,93	0	-1745,93	0	-1745,93	1745,93	0
AF0 0713	Sistema de video de alta resol	1745,93	0	0	1745,93	0	-1745,93	0	-1745,93	1745,93	0
AF0 0714	Sistema de procesado avanzado	15278,58	0	0	15278,58	0	-15278,58	0	-15278,58	15278,58	0
AF0 0715	Sistema de imagen y comunicaci	15060,77	0	0	15060,77	0	-15060,77	0	-15060,77	15060,77	0
AF0 0718	Equipo de video portatil subma	1677,2	0	0	1677,2	0	-1677,2	0	-1677,2	1677,2	0
AF0 0719	Máscara equipada con sistema d	3912,12	0	0	3912,12	0	-3912,12	0	-3912,12	3912,12	0
AF0 0720	Máscara equipada con sistema d	3912,12	0	0	3912,12	0	-3912,12	0	-3912,12	3912,12	0
AF0 0721	Foco LED sumergible	1441,7	0	0	1441,7	0	-1441,7	0	-1441,7	1441,7	0
AF0 0722	Foco LED sumergible	1441,7	0	0	1441,7	0	-1441,7	0	-1441,7	1441,7	0
AF0 0723	Foco LED sumergible	1441,7	0	0	1441,7	0	-1441,7	0	-1441,7	1441,7	0

AF0 0724	Foco LED sumergible	1441,7	0	0	1441,7	0	-1441,7	0	-1441,7	1441,7	0
AF0 0725	Foco LED sumergible	1441,7	0	0	1441,7	0	-1441,7	0	-1441,7	1441,7	0
AF0 0726	Foco LED sumergible	1441,7	0	0	1441,7	0	-1441,7	0	-1441,7	1441,7	0
AF0 0727	Foco LED sumergible	1441,7	0	0	1441,7	0	-1441,7	0	-1441,7	1441,7	0
AF0 0728	Foco LED sumergible	1441,7	0	0	1441,7	0	-1441,7	0	-1441,7	1441,7	0
AF0 0729	Prismatico aire libre de 10 au	107,99	0	0	107,99	0	-107,99	0	-107,99	107,99	0
AF0 0730	Prismatico aire libre de 10 au	107,99	0	0	107,99	0	-107,99	0	-107,99	107,99	0
AF0 0741	Falso fondo en acero inoxidable	11150	0	0	11150	0	-11150	0	-11150	11150	0
AF0 0742	Equipamiento del canal de olea	186000	0	0	186000	0	-186000	0	-186000	186000	0
AF0 0743	Sistema de extracción de gases	9900	0	0	9900	0	-9900	0	-9900	9900	0
AF0 0744	Andamio modular multidireccina	3922,78	0	0	3922,78	0	-3922,78	0	-3922,78	3922,78	0
AF0 0745	Banco de trabajo 2000x750 con	1262,9	0	0	1262,9	0	-1262,9	0	-1262,9	1262,9	0
AF0 0746	Banco de trabajo 2000x750 con	1269,9	0	0	1269,9	0	-1269,9	0	-1269,9	1269,9	0
AF0 0747	1 banco de trabajo móvil con c	1012,08	0	0	1012,08	0	-1012,08	0	-1012,08	1012,08	0
AF0 0748	1 armario para herramientas co	359,57	0	0	359,57	0	-359,57	0	-359,57	359,57	0
AF0 0749	Banco de trabajo	858,62	0	0	858,62	0	-858,62	0	-858,62	858,62	0
AF0 0750	Banco de trabajo	858,61	0	0	858,61	0	-858,61	0	-858,61	858,61	0
AF0 0751	Armario metálico con bandejas	446,85	0	0	446,85	0	-446,85	0	-446,85	446,85	0
AF0 0752	Armario metálico con bandejas	446,85	0	0	446,85	0	-446,85	0	-446,85	446,85	0
AF0 0753	Carro de taller	472,23	0	0	472,23	0	-472,23	0	-472,23	472,23	0
AF0 0754	Carro de taller	472,23	0	0	472,23	0	-472,23	0	-472,23	472,23	0
AF0 0755	Banco de trabajo con soporte l	1371,58	0	0	1371,58	0	-1371,58	0	-1371,58	1371,58	0
AF0 0756	Banco de trabajo con soporte l	1196,47	0	0	1196,47	0	-1196,47	0	-1196,47	1196,47	0
AF0 0757	Armario metálico bajo de uso m	557,37	0	0	557,37	0	-557,37	0	-557,37	557,37	0
AF0 0758	Armario metálico bajo de uso m	557,38	0	0	557,38	0	-557,38	0	-557,38	557,38	0



AF0 0759	Armario metálico bajo de uso m	557,38	0	0	557,38	0	-557,38	0	-557,38	557,38	0
AF0 0760	Armario metálico bajo de uso m	557,38	0	0	557,38	0	-557,38	0	-557,38	557,38	0
AF0 0761	Armario metálico alto con pane	814,21	0	0	814,21	0	-814,21	0	-814,21	814,21	0
AF0 0762	Carro de taller	189,14	0	0	189,14	0	-189,14	0	-189,14	189,14	0
AF0 0763	Carro de taller	189,14	0	0	189,14	0	-189,14	0	-189,14	189,14	0
AF0 0764	Escalera metálica de 3 tramos	262,21	0	0	262,21	0	-262,21	0	-262,21	262,21	0
AF0 0766	Grua de taller hidraulica pleg	781,98	0	0	781,98	0	-781,98	0	-781,98	781,98	0
AF0 0767	Grua de taller hidraulica pleg	781,97	0	0	781,97	0	-781,97	0	-781,97	781,97	0
AF0 0768	Grapadora neumática con grapas	226,16	0	0	226,16	0	-226,16	0	-226,16	226,16	0
AF0 0769	Estantería metálica	47,49	0	0	47,49	0	-47,49	0	-47,49	47,49	0
AF0 0770	Estantería metálica	47,47	0	0	47,47	0	-47,47	0	-47,47	47,47	0
AF0 0771	Estantería metálica	47,47	0	0	47,47	0	-47,47	0	-47,47	47,47	0
AF0 0772	Estantería metálica	47,47	0	0	47,47	0	-47,47	0	-47,47	47,47	0
AF0 0773	Estantería metálica	47,47	0	0	47,47	0	-47,47	0	-47,47	47,47	0
AF0 0774	Estantería metálica	47,47	0	0	47,47	0	-47,47	0	-47,47	47,47	0
AF0 0775	Armario de resina	82,3	0	0	82,3	0	-82,3	0	-82,3	82,3	0
AF0 0776	Armario de resina	82,31	0	0	82,31	0	-82,31	0	-82,31	82,31	0
AF0 0777	Armario de resina	82,31	0	0	82,31	0	-82,31	0	-82,31	82,31	0
AF0 0778	Armario de resina	82,31	0	0	82,31	0	-82,31	0	-82,31	82,31	0
AF0 0779	Carro de transporte	57,3	0	0	57,3	0	-57,3	0	-57,3	57,3	0
AF0 0780	Carro de transporte	57,31	0	0	57,31	0	-57,31	0	-57,31	57,31	0
AF0 0781	Carro de transporte	57,31	0	0	57,31	0	-57,31	0	-57,31	57,31	0
AF0 0782	Carro de almacén	35,67	0	0	35,67	0	-35,67	0	-35,67	35,67	0
AF0 0783	Generador de corriente con mot	432,52	0	0	432,52	0	-432,52	0	-432,52	432,52	0
AF0 0784	Generador de corriente con mot	432,53	0	0	432,53	0	-432,53	0	-432,53	432,53	0
AF0 0785	Proyector halógeno doble foco	30,94	0	0	30,94	0	-30,94	0	-30,94	30,94	0
AF0 0786	Proyector halógeno doble foco	30,94	0	0	30,94	0	-30,94	0	-30,94	30,94	0

AF0 0787	Proyector halógeno doble foco	30,94	0	0	30,94	0	-30,94	0	-30,94	30,94	0
AF0 0788	Proyector halógeno doble foco	30,94	0	0	30,94	0	-30,94	0	-30,94	30,94	0
AF0 0789	Decapadora	43,39	0	0	43,39	0	-43,39	0	-43,39	43,39	0
AF0 0790	Decapadora	43,39	0	0	43,39	0	-43,39	0	-43,39	43,39	0
AF0 0791	Taladro vertical de columna de	410,53	0	0	410,53	0	-410,53	0	-410,53	410,53	0
AF0 0792	Balanza de precisión 2200 gr	873,68	0	0	873,68	0	-873,68	0	-873,68	873,68	0
AF0 0793	Balanza de precisión 8200 gr.	769,74	0	0	769,74	0	-769,74	0	-769,74	769,74	0
AF0 0794	Balanza de precisión 30000 gra	453,95	0	0	453,95	0	-453,95	0	-453,95	453,95	0
AF0 0795	Traspaleta hidráulica 2.500 kg	190,79	0	0	190,79	0	-190,79	0	-190,79	190,79	0
AF0 0796	Traspaleta hidráulica 2.500 kg	190,79	0	0	190,79	0	-190,79	0	-190,79	190,79	0
AF0 0797	Carro de transporte con regill	270	0	0	270	0	-270	0	-270	270	0
AF0 0798	Apilador eléctrico. Capacidad	2431,58	0	0	2431,58	0	-2431,58	0	-2431,58	2431,58	0
AF0 0799	Horquilla de grúa. Capacidad d	773,68	0	0	773,68	0	-773,68	0	-773,68	773,68	0
AF0 0800	Brazo de carga para carretilla	1452,63	0	0	1452,63	0	-1452,63	0	-1452,63	1452,63	0
AF0 0801	Amoladora recta	360,53	0	0	360,53	0	-360,53	0	-360,53	360,53	0
AF0 0802	Lijadora c/ lijas	147,08	0	0	147,08	0	-147,08	0	-147,08	147,08	0
AF0 0803	Sierra de Calar c/ batería de	370,79	0	0	370,79	0	-370,79	0	-370,79	370,79	0
AF0 0804	Sierra circular	289,47	0	0	289,47	0	-289,47	0	-289,47	289,47	0
AF0 0805	Amoladora	234,21	0	0	234,21	0	-234,21	0	-234,21	234,21	0
AF0 0806	Taladro	175	0	0	175	0	-175	0	-175	175	0
AF0 0807	Sierra de calabar c/enchufe a	130,26	0	0	130,26	0	-130,26	0	-130,26	130,26	0
AF0 0808	Atornillador c/ batería de lit	477,24	0	0	477,24	0	-477,24	0	-477,24	477,24	0
AF0 0809	Aspirador profesional	1052,63	0	0	1052,63	0	-1052,63	0	-1052,63	1052,63	0
AF0 0810	Estación de soldadura	414,47	0	0	414,47	0	-414,47	0	-414,47	414,47	0
AF0 0811	Termómetro infrarrojo/ambiente	132,16	0	0	132,16	0	-132,16	0	-132,16	132,16	0
AF0 0812	Termohidrómetro	203,13	0	0	203,13	0	-203,13	0	-203,13	203,13	0

AF0 0813	Instrumento multifunción con s	1137,19	0	0	1137,19	0	-1137,19	0	-1137,19	1137,19	0
AF0 0814	Maletín de transporte para ins	108,91	0	0	108,91	0	-108,91	0	-108,91	108,91	0
AF0 0815	Luxómetro	165,2	0	0	165,2	0	-165,2	0	-165,2	165,2	0
AF0 0816	Sonómetro c/micrófono y pantal	331,62	0	0	331,62	0	-331,62	0	-331,62	331,62	0
AF0 0817	Mesa de acero zincado de 2000x	2302,63	0	0	2302,63	0	-2302,63	0	-2302,63	2302,63	0
AF0 0818	Mesa de acero zincado de 2000x	2302,63	0	0	2302,63	0	-2302,63	0	-2302,63	2302,63	0
AF0 0819	Tamizadora electromagnética di	3074,08	0	0	3074,08	0	-3074,08	0	-3074,08	3074,08	0
AF0 0820	Tamizadora electromagnética di	2112,89	0	0	2112,89	0	-2112,89	0	-2112,89	2112,89	0
AF0 0821	Data-Logger para humedad y tem	244,74	0	0	244,74	0	-244,74	0	-244,74	244,74	0
AF0 0822	Taladro c/ batería de litio	335,53	0	0	335,53	0	-335,53	0	-335,53	335,53	0
AF0 0823	Pizarra blanca de 2000x1200	275	0	0	275	0	-275	0	-275	275	0
AF0 0824	Pizarra blanca de 2000x1200	275	0	0	275	0	-275	0	-275	275	0
AF0 0825	Mesa con plataforma trasera a	700,19	0	0	700,19	0	-700,19	0	-700,19	700,19	0
AF0 0826	Mesa con plataforma trasera a	700,2	0	0	700,2	0	-700,2	0	-700,2	700,2	0
AF0 0827	Mesa con plataforma trasera a	700,2	0	0	700,2	0	-700,2	0	-700,2	700,2	0
AF0 0828	Mesa con plataforma trasera a	700,2	0	0	700,2	0	-700,2	0	-700,2	700,2	0
AF0 0829	Tarima elevada para la sala de	440	0	0	440	0	-440	0	-440	440	0
AF0 0830	Pantalla LDE de 40"	875	0	0	875	0	-875	0	-875	875	0
AF0 0831	Pantalla LDE de 40"	875	0	0	875	0	-875	0	-875	875	0
AF0 0832	Pantalla LDE de 40"	875	0	0	875	0	-875	0	-875	875	0
AF0 0833	Pantalla LDE de 40"	875	0	0	875	0	-875	0	-875	875	0
AF0 0834	Suministros varios del Expte.	19496,65	0	0	19496,65	0	-19496,65	0	-19496,65	19496,65	0
AF0 0835	Fotocopiadora/impresora en red	4784,26	0	0	4784,26	0	-4784,26	0	-4784,26	4784,26	0
AF0 0836	Fotocopiadora/impresora en red	4784,26	0	0	4784,26	0	-4784,26	0	-4784,26	4784,26	0

AF0 0837	Fotocopiadora 36 ppm. con lect	8389,83	0	0	8389,83	0	-8389,83	0	-8389,83	8389,83	0
AF0 0838	Armario E2Rack de 19", de 36U	411,6	0	0	411,6	0	-411,6	0	-411,6	411,6	0
AF0 0839	Armario E2Rack de 19", de 36U	411,6	0	0	411,6	0	-411,6	0	-411,6	411,6	0
AF0 0840	Armario E2Rack de 19", de 36U	411,5	0	0	411,5	0	-411,5	0	-411,5	411,5	0
AF0 0841	Televisión Plasma 50" HD con s	659,32	0	0	659,32	0	-659,32	0	-659,32	659,32	0
AF0 0842	Televisión Plasma 50" HD con s	659,32	0	0	659,32	0	-659,32	0	-659,32	659,32	0
AF0 0843	Televisión Plasma 50" HD con s	659,33	0	0	659,33	0	-659,33	0	-659,33	659,33	0
AF0 0844	Televisión Plasma 50" HD con s	659,32	0	0	659,32	0	-659,32	0	-659,32	659,32	0
AF0 0845	Televisión Plasma 50" HD con s	659,32	0	0	659,32	0	-659,32	0	-659,32	659,32	0
AF0 0846	Televisión Plasma 50" HD con s	659,32	0	0	659,32	0	-659,32	0	-659,32	659,32	0
AF0 0847	Televisión LED 37" Full HD con	557,63	0	0	557,63	0	-557,63	0	-557,63	557,63	0
AF0 0848	Televisión LED 37" Full HD con	557,63	0	0	557,63	0	-557,63	0	-557,63	557,63	0
AF0 0849	Sistema de Vide Conferencia par	15166,33	0	0	15166,33	0	-15166,33	0	-15166,33	15166,33	0
AF0 0850	Sistema de audiovisuales para	13042,37	0	0	13042,37	0	-13042,37	0	-13042,37	13042,37	0
AF0 0851	Mesa mural en "L" (6.53/2.06x0	6254,78	0	0	6254,78	0	-6254,78	0	-6254,78	6254,78	0
AF0 0852	Decantador de lodos en polipro	729,67	0	0	729,67	0	-729,67	0	-729,67	729,67	0
AF0 0853	9 m2 de mampara de cristal de	1533,51	0	0	1533,51	0	-1533,51	0	-1533,51	1533,51	0
AF0 0854	Mesa mural en "L" (1.30/6.53x0	5136,26	0	0	5136,26	0	-5136,26	0	-5136,26	5136,26	0
AF0 0855	Ducha lava-ojos doble	101,24	0	0	101,24	0	-101,24	0	-101,24	101,24	0
AF0 0856	Estantería metálica en chapa g	109,95	0	0	109,95	0	-109,95	0	-109,95	109,95	0
AF0 0857	Estantería metálica en chapa g	127,95	0	0	127,95	0	-127,95	0	-127,95	127,95	0
AF0 0858	Estantería metálica en chapa g	127,95	0	0	127,95	0	-127,95	0	-127,95	127,95	0
AF0 0859	Estantería metálica en chapa g	127,95	0	0	127,95	0	-127,95	0	-127,95	127,95	0

AF0 0860	Estantería metálica en chapa g	127,95	0	0	127,95	0	-127,95	0	-127,95	127,95	0
AF0 0861	Estantería metálica en chapa g	109,95	0	0	109,95	0	-109,95	0	-109,95	109,95	0
AF0 0862	Estantería metálica en chapa g	127,95	0	0	127,95	0	-127,95	0	-127,95	127,95	0
AF0 0863	Estantería metálica en chapa g	127,95	0	0	127,95	0	-127,95	0	-127,95	127,95	0
AF0 0864	Estantería metálica en chapa g	127,95	0	0	127,95	0	-127,95	0	-127,95	127,95	0
AF0 0865	Estantería metálica en chapa g	127,95	0	0	127,95	0	-127,95	0	-127,95	127,95	0
AF0 0866	Estantería metálica en chapa g	127,95	0	0	127,95	0	-127,95	0	-127,95	127,95	0
AF0 0867	Estantería metálica en chapa g	127,95	0	0	127,95	0	-127,95	0	-127,95	127,95	0
AF0 0868	Estantería metálica en chapa g	127,95	0	0	127,95	0	-127,95	0	-127,95	127,95	0
AF0 0869	Estantería metálica en chapa g	127,95	0	0	127,95	0	-127,95	0	-127,95	127,95	0
AF0 0870	Estantería metálica en chapa g	127,95	0	0	127,95	0	-127,95	0	-127,95	127,95	0
AF0 0871	Vitrina para reactivos (1200x5)	576,82	0	0	576,82	0	-576,82	0	-576,82	576,82	0
AF0 0872	Vitrina para reactivos (1200x5)	576,82	0	0	576,82	0	-576,82	0	-576,82	576,82	0
AF0 0873	Vitrina para reactivos (1200x5)	576,82	0	0	576,82	0	-576,82	0	-576,82	576,82	0
AF0 0874	Vitrina para reactivos (1200x5)	576,82	0	0	576,82	0	-576,82	0	-576,82	576,82	0
AF0 0875	Vitrina para reactivos (1200x5)	576,82	0	0	576,82	0	-576,82	0	-576,82	576,82	0
AF0 0876	Vitrina para reactivos (1200x5)	576,82	0	0	576,82	0	-576,82	0	-576,82	576,82	0
AF0 0877	Vitrina para reactivos (1200x5)	576,82	0	0	576,82	0	-576,82	0	-576,82	576,82	0
AF0 0878	Vitrina para reactivos (1200x5)	576,82	0	0	576,82	0	-576,82	0	-576,82	576,82	0
AF0 0879	Armario de acidos y bases (0.6)	632,97	0	0	632,97	0	-632,97	0	-632,97	632,97	0
AF0 0880	Armario de acidos y bases (0.6)	632,97	0	0	632,97	0	-632,97	0	-632,97	632,97	0

AF0 0881	Armario de acidos y bases (0.6	632,97	0	0	632,97	0	-632,97	0	-632,97	632,97	0
AF0 0882	Armario de seguridad (1195x595	2080,8	0	0	2080,8	0	-2080,8	0	-2080,8	2080,8	0
AF0 0883	Armario de seguridad (1195x595	2080,8	0	0	2080,8	0	-2080,8	0	-2080,8	2080,8	0
AF0 0884	Armario de seguridad (1195x595	2080,8	0	0	2080,8	0	-2080,8	0	-2080,8	2080,8	0
AF0 0885	Mesar mural en "U" (5.07/3.53/3	6452,23	0	0	6452,23	0	-6452,23	0	-6452,23	6452,23	0
AF0 0886	Ducha lava-ojos doble	101,24	0	0	101,24	0	-101,24	0	-101,24	101,24	0
AF0 0887	Taburete metalico c/respaldo,	86,4	0	0	86,4	0	-86,4	0	-86,4	86,4	0
AF0 0888	Taburete metalico c/respaldo,	86,4	0	0	86,4	0	-86,4	0	-86,4	86,4	0
AF0 0889	Mesa mural en "U" (5.08/3.53/3	6969,6	0	0	6969,6	0	-6969,6	0	-6969,6	6969,6	0
AF0 0890	Ducha lava/ojos doble	101,24	0	0	101,24	0	-101,24	0	-101,24	101,24	0
AF0 0891	Vitrina para reactivos (900x35	156,6	0	0	156,6	0	-156,6	0	-156,6	156,6	0
AF0 0892	Vitrina para reactivos (1200x3	167,4	0	0	167,4	0	-167,4	0	-167,4	167,4	0
AF0 0893	Vitrina para reactivos (1200x3	167,4	0	0	167,4	0	-167,4	0	-167,4	167,4	0
AF0 0894	Taburete metalico c/respaldo,	86,4	0	0	86,4	0	-86,4	0	-86,4	86,4	0
AF0 0895	Taburete metalico c/respaldo,	86,4	0	0	86,4	0	-86,4	0	-86,4	86,4	0
AF0 0896	Taburete metalico c/respaldo,	86,4	0	0	86,4	0	-86,4	0	-86,4	86,4	0
AF0 0897	Taburete metalico c/respaldo,	86,4	0	0	86,4	0	-86,4	0	-86,4	86,4	0
AF0 0898	Taburete metalico c/respaldo,	86,4	0	0	86,4	0	-86,4	0	-86,4	86,4	0
AF0 0899	Taburete metalico c/respaldo,	86,4	0	0	86,4	0	-86,4	0	-86,4	86,4	0
AF0 0900	Mesa mural de laboratorio en "	7131,78	0	0	7131,78	0	-7131,78	0	-7131,78	7131,78	0
AF0 0901	Vitrina para reactivos (900x35	120,6	0	0	120,6	0	-120,6	0	-120,6	120,6	0
AF0 0902	Vitrina para reactivos (1200x3	131,4	0	0	131,4	0	-131,4	0	-131,4	131,4	0
AF0 0903	Vitrina para reactivos (1200x3	131,4	0	0	131,4	0	-131,4	0	-131,4	131,4	0

AF0 0904	Mesa central laboratorio (1,20	3114,51	0	0	3114,51	0	-3114,51	0	-3114,51	3114,51	0
AF0 0905	Decantador de lodos en polipropileno	729,67	0	0	729,67	0	-729,67	0	-729,67	729,67	0
AF0 0906	Ducha lava-ojos doble	101,24	0	0	101,24	0	-101,24	0	-101,24	101,24	0
AF0 0907	Brazo extractor de 1400 mm en	513,88	0	0	513,88	0	-513,88	0	-513,88	513,88	0
AF0 0908	Brazo extractor de 1400 mm en	513,88	0	0	513,88	0	-513,88	0	-513,88	513,88	0
AF0 0909	Taburete metálico c/respaldo,	86,4	0	0	86,4	0	-86,4	0	-86,4	86,4	0
AF0 0910	Taburete metálico c/respaldo,	86,4	0	0	86,4	0	-86,4	0	-86,4	86,4	0
AF0 0911	Taburete metálico c/respaldo,	86,4	0	0	86,4	0	-86,4	0	-86,4	86,4	0
AF0 0912	Taburete metálico c/respaldo,	86,4	0	0	86,4	0	-86,4	0	-86,4	86,4	0
AF0 0913	Taburete metálico c/respaldo,	86,4	0	0	86,4	0	-86,4	0	-86,4	86,4	0
AF0 0914	Mesa mural de laboratorio en "	8642,61	0	0	8642,61	0	-8642,61	0	-8642,61	8642,61	0
AF0 0915	Mesa central de laboratorio (1	3078,51	0	0	3078,51	0	-3078,51	0	-3078,51	3078,51	0
AF0 0916	Decantador de lodos en polipropileno	729,67	0	0	729,67	0	-729,67	0	-729,67	729,67	0
AF0 0917	Ducha lava-ojos doble	101,24	0	0	101,24	0	-101,24	0	-101,24	101,24	0
AF0 0918	Ducha lava-ojos doble en encim	101,24	0	0	101,24	0	-101,24	0	-101,24	101,24	0
AF0 0919	Brazo extractor de 1400 mm. en	513,88	0	0	513,88	0	-513,88	0	-513,88	513,88	0
AF0 0920	Brazo extractor de 1400 mm en	513,88	0	0	513,88	0	-513,88	0	-513,88	513,88	0
AF0 0921	Taburete metálico c/respaldo,	86,4	0	0	86,4	0	-86,4	0	-86,4	86,4	0
AF0 0922	Taburete metálico c/respaldo,	86,4	0	0	86,4	0	-86,4	0	-86,4	86,4	0
AF0 0923	Taburete metálico c/respaldo,	86,4	0	0	86,4	0	-86,4	0	-86,4	86,4	0
AF0 0924	Taburete metálico c/respaldo,	86,4	0	0	86,4	0	-86,4	0	-86,4	86,4	0
AF0 0925	Taburete metálico c/respaldo,	86,4	0	0	86,4	0	-86,4	0	-86,4	86,4	0
AF0 0926	Set de servicio y mesa mural d	6852,89	0	0	6852,89	0	-6852,89	0	-6852,89	6852,89	0
AF0 0927	Taburete metálico sin respaldo	40,5	0	0	40,5	0	-40,5	0	-40,5	40,5	0
AF0 0928	Vitrina para reactivos (600x55	585,68	0	0	585,68	0	-585,68	0	-585,68	585,68	0

AF0 0929	Vitrina para reactivos (900x55)	765,69	0	0	765,69	0	-765,69	0	-765,69	765,69	0
AF0 0930	Vitrina para reactivos (900x55)	765,69	0	0	765,69	0	-765,69	0	-765,69	765,69	0
AF0 0931	Armario de farmacia (0.60x0.55)	812,97	0	0	812,97	0	-812,97	0	-812,97	812,97	0
AF0 0932	Armario de farmacia (0.60x0.55)	812,97	0	0	812,97	0	-812,97	0	-812,97	812,97	0
AF0 0933	Armario de farmacia (0.60x0.55)	812,97	0	0	812,97	0	-812,97	0	-812,97	812,97	0
AF0 0934	Vitrina para reactivos (1000x4)	436,5	0	0	436,5	0	-436,5	0	-436,5	436,5	0
AF0 0935	Vitrina para reactivos (900x40)	405,68	0	0	405,68	0	-405,68	0	-405,68	405,68	0
AF0 0936	Vitrina para reactivos (1200x4)	486,82	0	0	486,82	0	-486,82	0	-486,82	486,82	0
AF0 0937	Vitrina para reactivos (1200x4)	486,82	0	0	486,82	0	-486,82	0	-486,82	486,82	0
AF0 0938	Ducha de emergencia horizontal	106,38	0	0	106,38	0	-106,38	0	-106,38	106,38	0
AF0 0939	Mesa mural de laboratorio (1,5	749,71	0	0	749,71	0	-749,71	0	-749,71	749,71	0
AF0 0940	Mesa mural de laboratorio (1,5	749,71	0	0	749,71	0	-749,71	0	-749,71	749,71	0
AF0 0941	Mesa mural de laboratorio (1,5	749,71	0	0	749,71	0	-749,71	0	-749,71	749,71	0
AF0 0942	Mesa mural de laboratorio (1,5	749,71	0	0	749,71	0	-749,71	0	-749,71	749,71	0
AF0 0943	Mesa mural de laboratorio (1,5	749,71	0	0	749,71	0	-749,71	0	-749,71	749,71	0
AF0 0944	Mesa mural de laboratorio (1,5	749,71	0	0	749,71	0	-749,71	0	-749,71	749,71	0
AF0 0945	Mesa mural de laboratorio (1,5	749,71	0	0	749,71	0	-749,71	0	-749,71	749,71	0
AF0 0946	Mesa mural de laboratorio (1,5	749,71	0	0	749,71	0	-749,71	0	-749,71	749,71	0
AF0 0947	Mesa mural de laboratorio (1,5	749,71	0	0	749,71	0	-749,71	0	-749,71	749,71	0
AF0 0948	Mesa mural de laboratorio (1,5	749,71	0	0	749,71	0	-749,71	0	-749,71	749,71	0
AF0 0949	Mesa mural de laboratorio (1,5	749,71	0	0	749,71	0	-749,71	0	-749,71	749,71	0
AF0 0950	Mesa mural de laboratorio (1,5	749,71	0	0	749,71	0	-749,71	0	-749,71	749,71	0
AF0 0951	Mesa mural laboratorio (7.14x0	6042,35	0	0	6042,35	0	-6042,35	0	-6042,35	6042,35	0
AF0 0952	Vitrina para reactivos (1200x3)	167,4	0	0	167,4	0	-167,4	0	-167,4	167,4	0
AF0 0953	Vitrina para reactivos (1200x3)	167,4	0	0	167,4	0	-167,4	0	-167,4	167,4	0



AF0 0954	Vitrina para reactivos (1200x3)	167,4	0	0	167,4	0	-167,4	0	-167,4	167,4	0
AF0 0955	Vitrina para reactivos (1200x3)	167,4	0	0	167,4	0	-167,4	0	-167,4	167,4	0
AF0 0956	Taburete metálico sin respaldo	40,5	0	0	40,5	0	-40,5	0	-40,5	40,5	0
AF0 0957	Taburete metálico sin respaldo	40,5	0	0	40,5	0	-40,5	0	-40,5	40,5	0
AF0 0958	Taburete metálico sin respaldo	40,5	0	0	40,5	0	-40,5	0	-40,5	40,5	0
AF0 0959	Taburete metálico sin respaldo	40,5	0	0	40,5	0	-40,5	0	-40,5	40,5	0
AF0 0960	Taburete metálico sin respaldo	40,5	0	0	40,5	0	-40,5	0	-40,5	40,5	0
AF0 0961	Taburete metálico sin respaldo	40,5	0	0	40,5	0	-40,5	0	-40,5	40,5	0
AF0 0962	Taburete metálico sin respaldo	40,5	0	0	40,5	0	-40,5	0	-40,5	40,5	0
AF0 0963	Taburete metálico sin respaldo	40,5	0	0	40,5	0	-40,5	0	-40,5	40,5	0
AF0 0964	Taburete metálico sin respaldo	40,5	0	0	40,5	0	-40,5	0	-40,5	40,5	0
AF0 0965	Taburete metálico sin respaldo	40,5	0	0	40,5	0	-40,5	0	-40,5	40,5	0
AF0 0966	Mesa mural de laboratorio (0.9	487,36	0	0	487,36	0	-487,36	0	-487,36	487,36	0
AF0 0967	Mesa mural de laboratorio (0.9	487,36	0	0	487,36	0	-487,36	0	-487,36	487,36	0
AF0 0968	Mesa mural de laboratorio (0.9	487,36	0	0	487,36	0	-487,36	0	-487,36	487,36	0
AF0 0969	Mesa mural de laboratorio (0.9	487,36	0	0	487,36	0	-487,36	0	-487,36	487,36	0
AF0 0970	Mesa mural laboratorio (5,03x0	1981,27	0	0	1981,27	0	-1981,27	0	-1981,27	1981,27	0
AF0 0971	Campaña de absorción de gases	1489,67	0	0	1489,67	0	-1489,67	0	-1489,67	1489,67	0
AF0 0972	Mesa mural de laboratorio en "	5864,23	0	0	5864,23	0	-5864,23	0	-5864,23	5864,23	0
AF0 0973	Ducha lava-ojos doble en encim	101,24	0	0	101,24	0	-101,24	0	-101,24	101,24	0
AF0 0974	Taburete metálico c/respaldo t	86,4	0	0	86,4	0	-86,4	0	-86,4	86,4	0
AF0 0975	Taburete metálico c/respaldo t	86,4	0	0	86,4	0	-86,4	0	-86,4	86,4	0
AF0 0976	Mesa mural de laboratorio en "	1625,94	0	0	1625,94	0	-1625,94	0	-1625,94	1625,94	0
AF0 0977	Mesa mural de laboratorio (0,7	226,13	0	0	226,13	0	-226,13	0	-226,13	226,13	0

AF0 0978	Mesa para balanza (900x750x900)	524,7	0	0	524,7	0	-524,7	0	-524,7	524,7	0
AF0 0979	Mesa para balanza (900x750x900)	524,7	0	0	524,7	0	-524,7	0	-524,7	524,7	0
AF0 0980	Mesa para balanza (900x750x900)	524,7	0	0	524,7	0	-524,7	0	-524,7	524,7	0
AF0 0981	Mesa para balanza (900x750x900)	524,7	0	0	524,7	0	-524,7	0	-524,7	524,7	0
AF0 0982	Mesa mural de laboratorio (0,6	198,99	0	0	198,99	0	-198,99	0	-198,99	198,99	0
AF0 0983	Estantería metálica (1,20x0,40	181,96	0	0	181,96	0	-181,96	0	-181,96	181,96	0
AF0 0984	Estantería metálica (1,20x0,40	181,96	0	0	181,96	0	-181,96	0	-181,96	181,96	0
AF0 0985	Conjunto de accesorios de mesa	2874,7 2	0	0	2874,7 2	0	- 2874,72	0	- 2874,72	2874,7 2	0
AF0 0986	Taburete metálico sin respaldo	40,5	0	0	40,5	0	-40,5	0	-40,5	40,5	0
AF0 0987	Ducha lava-ojos en encimera	101,24	0	0	101,24	0	-101,24	0	-101,24	101,24	0
AF0 0988	Mesa mural laboratorio (1.54x0	1406,1 6	0	0	1406,1 6	0	- 1406,16	0	- 1406,16	1406,1 6	0
AF0 0989	Mesa mural laboratorio (1.54x0	1406,1 6	0	0	1406,1 6	0	- 1406,16	0	- 1406,16	1406,1 6	0
AF0 0990	Ducha lava-ojos doble en encim	101,24	0	0	101,24	0	-101,24	0	-101,24	101,24	0
AF0 0991	Ducha lava-ojos en encimera	101,24	0	0	101,24	0	-101,24	0	-101,24	101,24	0
AF0 0992	Vitrina para gases (1500x920x2	5131,4 1	0	0	5131,4 1	0	- 5131,41	0	- 5131,41	5131,4 1	0
AF0 0993	Mesa mural de laboratorio (1,5	749,71	0	0	749,71	0	-749,71	0	-749,71	749,71	0
AF0 0994	Mesa mural de laboratorio (1,5	749,71	0	0	749,71	0	-749,71	0	-749,71	749,71	0
AF0 0995	Mesa mural de laboratorio (1,5	749,71	0	0	749,71	0	-749,71	0	-749,71	749,71	0
AF0 0996	Mesa mural de laboratorio (1,5	749,71	0	0	749,71	0	-749,71	0	-749,71	749,71	0
AF0 0997	Mesa mural de laboratorio (1,5	1032,5 6	0	0	1032,5 6	0	- 1032,56	0	- 1032,56	1032,5 6	0
AF0 0998	Mesa mural de laboratorio (1,5	1032,5 7	0	0	1032,5 7	0	- 1032,57	0	- 1032,57	1032,5 7	0
AF0 0999	Taburete metálico c/respaldo t	86,4	0	0	86,4	0	-86,4	0	-86,4	86,4	0
AF0 1000	Taburete metálico c/respaldo t	86,4	0	0	86,4	0	-86,4	0	-86,4	86,4	0
AF0 1001	Taburete metálico c/respaldo t	86,4	0	0	86,4	0	-86,4	0	-86,4	86,4	0

AF0 1002	Taburete metálico c/respaldo t	86,4	0	0	86,4	0	-86,4	0	-86,4	86,4	0
AF0 1003	Ducha de emergencia horizontal	106,38	0	0	106,38	0	-106,38	0	-106,38	106,38	0
AF0 1004	Mesa central de laboratorio (6	7162,45	0	0	7162,45	0	-7162,45	0	-7162,45	7162,45	0
AF0 1005	Mesa central de laboratorio (6	7162,45	0	0	7162,45	0	-7162,45	0	-7162,45	7162,45	0
AF0 1006	Vitrina para reactivos (900x35	156,6	0	0	156,6	0	-156,6	0	-156,6	156,6	0
AF0 1007	Vitrina para reactivos (900x35	156,6	0	0	156,6	0	-156,6	0	-156,6	156,6	0
AF0 1008	Vitrina para reactivos (1200x3	167,4	0	0	167,4	0	-167,4	0	-167,4	167,4	0
AF0 1009	Vitrina para reactivos (1200x3	167,4	0	0	167,4	0	-167,4	0	-167,4	167,4	0
AF0 1010	Vitrina para reactivos (1200x3	167,4	0	0	167,4	0	-167,4	0	-167,4	167,4	0
AF0 1011	Vitrina para reactivos (1200x3	167,4	0	0	167,4	0	-167,4	0	-167,4	167,4	0
AF0 1012	Vitrina para reactivos (1500x3	144	0	0	144	0	-144	0	-144	144	0
AF0 1013	Vitrina para reactivos (1200x3	131,4	0	0	131,4	0	-131,4	0	-131,4	131,4	0
AF0 1014	Vitrina para reactivos (1200x3	131,4	0	0	131,4	0	-131,4	0	-131,4	131,4	0
AF0 1015	Vitrina para reactivos (900x35	120,6	0	0	120,6	0	-120,6	0	-120,6	120,6	0
AF0 1016	Vitrina para reactivos (900x35	120,6	0	0	120,6	0	-120,6	0	-120,6	120,6	0
AF0 1017	Vitrina para reactivos (900x35	120,6	0	0	120,6	0	-120,6	0	-120,6	120,6	0
AF0 1018	Mesa central de laboratorio (6	9115	0	0	9115	0	-9115	0	-9115	9115	0
AF0 1019	Mesa central de laboratorio (6	9115	0	0	9115	0	-9115	0	-9115	9115	0
AF0 1020	Mesa central de laboratorio (6	9115	0	0	9115	0	-9115	0	-9115	9115	0
AF0 1021	Ducha lava-ojos doble en encim	101,24	0	0	101,24	0	-101,24	0	-101,24	101,24	0
AF0 1022	Ducha lava-ojos doble en encim	101,24	0	0	101,24	0	-101,24	0	-101,24	101,24	0
AF0 1024	Vitrina para reactivos (1200x5	846,82	0	0	846,82	0	-846,82	0	-846,82	846,82	0
AF0 1025	Vitrina para reactivos (1200x5	846,82	0	0	846,82	0	-846,82	0	-846,82	846,82	0

AF0 1026	Mesa mural laboratorio (6.30x0)	4651,2	0	0	4651,2	0	-4651,2	0	-4651,2	4651,2	0
AF0 1027	Vitrina para gases (1500x920x2)	4819,5	0	0	4819,5	0	-4819,5	0	-4819,5	4819,5	0
AF0 1028	Vitrina para gases (1500x920x2)	4819,5	0	0	4819,5	0	-4819,5	0	-4819,5	4819,5	0
AF0 1029	Mesa mural de laboratorio (3.0)	1595,7	0	0	1595,7	0	-1595,7	0	-1595,7	1595,7	0
AF0 1030	Taburete metálico c/respaldo,	86,4	0	0	86,4	0	-86,4	0	-86,4	86,4	0
AF0 1031	Taburete metálico c/respaldo,	86,4	0	0	86,4	0	-86,4	0	-86,4	86,4	0
AF0 1032	Taburete metálico c/respaldo,	86,4	0	0	86,4	0	-86,4	0	-86,4	86,4	0
AF0 1033	Taburete metálico c/respaldo,	86,4	0	0	86,4	0	-86,4	0	-86,4	86,4	0
AF0 1034	Taburete metálico c/respaldo,	86,4	0	0	86,4	0	-86,4	0	-86,4	86,4	0
AF0 1035	Taburete metálico c/respaldo,	86,4	0	0	86,4	0	-86,4	0	-86,4	86,4	0
AF0 1036	Taburete metálico c/respaldo,	86,4	0	0	86,4	0	-86,4	0	-86,4	86,4	0
AF0 1037	Taburete metálico c/respaldo,	86,4	0	0	86,4	0	-86,4	0	-86,4	86,4	0
AF0 1038	Taburete metálico c/respaldo,	86,4	0	0	86,4	0	-86,4	0	-86,4	86,4	0
AF0 1039	Taburete metálico c/respaldo,	86,4	0	0	86,4	0	-86,4	0	-86,4	86,4	0
AF0 1040	Conjunto de accesorios compues	4548,96	0	0	4548,96	0	-4548,96	0	-4548,96	4548,96	0
AF0 1041	Conjunto de accesorios interio	38628,8	0	0	38628,8	0	-38628,8	0	-38628,8	38628,8	0
AF0 1042	CANAL APIA	0	16000	0	16000	0	-11520	0	-11520	0	4480
AF0 1043	LICENCIAS PARALLEL	0	3736,32	0	3736,32	0	-3736,32	0	-3736,32	0	0
AF0 1044	6 ORDENADORES SOBREMESA	0	6915,66	0	6915,66	0	-6915,66	0	-6915,66	0	0
AF0 1045	6 LIC. MICROSOFT WINDOWS PRO10	0	738,84	0	738,84	0	-738,84	0	-738,84	0	0
AF0 1046	ORDENADOR PORTATIL TOSHIBA	0	866,88	0	866,88	0	-866,88	0	-866,88	0	0
AF0 1047	ORDENADOR SOBREMESA	0	1627,75	0	1627,75	0	-1627,75	0	-1627,75	0	0

AF0 1048	ORDENADOR PORTATIL TOSHIBA	0	866,89	0	866,89	0	-866,89	0	-866,89	0	0
AF0 1049	CAMARA DE VIGILANCIA AXIS	0	666,09	0	666,09	0	-666,09	0	-666,09	0	0
AF0 1050	ORDENADOR SOBREMESA	0	1452,53	0	1452,53	0	-1452,53	0	-1452,53	0	0
AF0 1051	VOICE STATION 30D	0	269,95	0	269,95	0	-269,95	0	-269,95	0	0
AF0 1052	VOICE STATION 30D	0	269,95	0	269,95	0	-269,95	0	-269,95	0	0
AF0 1053	VENTILADOR GARZA	0	57,02	0	57,02	0	-57,02	0	-57,02	0	0
AF0 1054	VENTILADOR GARZA	0	57,02	0	57,02	0	-57,02	0	-57,02	0	0
AF0 1055	VENTILADOR GARZA	0	57,02	0	57,02	0	-57,02	0	-57,02	0	0
AF0 1056	VENTILADOR GARZA	0	57,02	0	57,02	0	-57,02	0	-57,02	0	0
AF0 1057	VENTILADOR GARZA	0	57,02	0	57,02	0	-57,02	0	-57,02	0	0
AF0 1058	VENTILADOR GARZA	0	57,02	0	57,02	0	-57,02	0	-57,02	0	0
AF0 1059	VENTILADOR GARZA	0	57,02	0	57,02	0	-57,02	0	-57,02	0	0
AF0 1060	VENTILADOR GARZA	0	57,02	0	57,02	0	-57,02	0	-57,02	0	0
AF0 1061	VENTILADOR GARZA	0	57,02	0	57,02	0	-57,02	0	-57,02	0	0
AF0 1062	VENTILADOR GARZA	0	57,02	0	57,02	0	-57,02	0	-57,02	0	0
AF0 1063	CAMARA VIGILANCIA AXIS P5515	0	979,76	0	979,76	0	-979,76	0	-979,76	0	0
AF0 1064	CAMARA VIGILANCIA AXIS P1357	0	665,93	0	665,93	0	-665,93	0	-665,93	0	0
AF0 1065	PORTATIL TOSHIBA	0	803,27	0	803,27	0	-803,27	0	-803,27	0	0
AF0 1066	ORDENADOR PORTATIL HP (ADMON)	0	455,79	0	455,79	0	-455,79	0	-455,79	0	0
AF0 1067	PROGRAMA SMS	0	5231,26	0	5231,26	0	-5231,26	0	-5231,26	0	0
AF0 1068	ORDENADOR PORTATIL MEDION	0	820,17	0	820,17	0	-820,17	0	-820,17	0	0
AF0 1069	ORDENADOR PORTATIL LENOVO	0	742,98	0	742,98	0	-742,98	0	-742,98	0	0
AF0 1071	MINI PC MSI CUBI BLANCO	0	359,96	0	359,96	0	-359,96	0	-359,96	0	0
AF0 1072	SOFTWARE STORM	0	2500	0	2500	0	-2500	0	-2500	0	0
AF0 1073	MINI PC MSI CUBI BLANCO	0	352,76	0	352,76	0	-352,76	0	-352,76	0	0
AF0 1074	MINI PC MSI CUBI BLANCO	0	352,76	0	352,76	0	-352,76	0	-352,76	0	0
AF0 1075	MINI PC MSI CUBI BLANCO	0	352,75	0	352,75	0	-352,75	0	-352,75	0	0

AF0 1076	IMPRESORA RICOH C747J500096	0	4625,54	0	4625,54	0	-4625,54	0	-4625,54	0	0
AF0 1077	IMPRESORA RICOH C747J900013	0	4625,54	0	4625,54	0	-4625,54	0	-4625,54	0	0
AF0 1078	IMPRESORA RICOH C747J500080	0	4625,54	0	4625,54	0	-4625,54	0	-4625,54	0	0
AF0 1079	DISCO 1 TB SAS FRU 81Y9875	0	420,73	0	420,73	0	-420,73	0	-420,73	0	0
AF0 1080	FOTOCOPIAD. KONICA BIZHUB C658	0	8645	0	8645	0	-8645	0	-8645	0	0
AF0 1081	DISCO 1 TB SAS FRU: 81Y9875	0	420,73	0	420,73	0	-420,73	0	-420,73	0	0
AF0 1082	ORDENADOR SOBREMESA	0	978,92	0	978,92	0	-978,92	0	-978,92	0	0
AF0 1083	ORDENADOR DE SOBREMESA	0	1038,95	0	1038,95	0	-1038,95	0	-1038,95	0	0
AF0 1084	ORDENADOR DE SOBREMESA	0	1409,28	0	1409,28	0	-1409,28	0	-1409,28	0	0
AF0 1085	ORDENADOR DE SOBREMESA	0	896,86	0	896,86	0	-896,86	0	-896,86	0	0
AF0 1086	ORDENADOR PORTATIL HP	0	2108,74	0	2108,74	0	-2108,74	0	-2108,74	0	0
AF0 1087	ORDENADOR SOBREMESA	0	832,43	0	832,43	0	-832,43	0	-832,43	0	0
AF0 1088	LICENCIA ANSYS	0	2000	0	2000	0	-2000	0	-2000	0	0
AF0 1089	ORDENADOR SOBREMESA	0	1033,63	0	1033,63	0	-1033,63	0	-1033,63	0	0
AF0 1090	WD NAS Red 4TB SATA3	0	104,46	0	104,46	0	-104,46	0	-104,46	0	0
AF0 1091	WD NAS Red 4TB SATA3	0	104,46	0	104,46	0	-104,46	0	-104,46	0	0
AF0 1092	WD NAS Red 4TB SATA3	0	104,46	0	104,46	0	-104,46	0	-104,46	0	0
AF0 1093	WD NAS Red 4TB SATA3	0	104,46	0	104,46	0	-104,46	0	-104,46	0	0
AF0 1094	PANTALLA TACTIL CONTROL DE LUCES	0	1185	0	1185	0	-1185	0	-1185	0	0
AF0 1095	IPHONE X SPACE GRAY 256 GB	0	1098,35	0	1098,35	0	-1098,35	0	-1098,35	0	0
AF0 1096	ORDENADOR SOBREMESA	0	676,67	0	676,67	0	-676,67	0	-676,67	0	0
AF0 1097	LICENCIA MICROSOFT WINDOWS 10 PRO 64BITS OEM	0	112,4	0	112,4	0	-112,4	0	-112,4	0	0
AF0 1098	MONITOR DELL 24"	0	197,52	0	197,52	0	-197,52	0	-197,52	0	0
AF0 1099	APLICACION PARA SHAREPOINT	0	283,07	0	283,07	0	-283,07	0	-283,07	0	0

AF0 1100	CAMARA VIDEO AXIS Q1615	0	975,12	0	975,12	0	-975,12	0	-975,12	0	0
AF0 1101	SOFTWARE DATANET	0	259,08	0	259,08	0	-259,08	0	-259,08	0	0
AF0 1102	CAMARA DE VIDEO AXIS M5525-E	0	1005,9	0	1005,9	0	-1005,9	0	-1005,9	0	0
AF0 1103	NAS QNAP	0	6577,77	0	6577,77	0	-6577,77	0	-6577,77	0	0
AF0 1104	ORDENADOR	0	882,57	0	882,57	0	-882,57	0	-882,57	0	0
AF0 1105	ORDENADOR PORTATIL	0	489,6	0	489,6	0	-489,6	0	-489,6	0	0
AF0 1106	NIVEL LASER BOSCH PROFESIONAL	0	380,52	0	380,52	0	-380,52	0	-380,52	0	0
AF0 1107	MONITOR LG 21,5" LED	0	89,26	0	89,26	0	-89,26	0	-89,26	0	0
AF0 1108	MONITOR LG 21,5" LED	0	89,26	0	89,26	0	-89,26	0	-89,26	0	0
AF0 1109	PROYECTOR EPSON EB-X41	0	355,37	0	355,37	0	-355,37	0	-355,37	0	0
AF0 1110	PROYECTOR EPSON EB-X41	0	355,37	0	355,37	0	-355,37	0	-355,37	0	0
AF0 1111	ARMARIO BELOW SIN PERSIANA 80x42x105 BLANCO	0	223,97	0	223,97	0	-126,58	0	-126,58	0	97,39
AF0 1112	ARMARIO BELOW SIN PERSIANA 80x42x105 BLANCO	0	223,97	0	223,97	0	-126,58	0	-126,58	0	97,39
AF0 1113	ARMARIO BELOW SIN PERSIANA 80x42x105 BLANCO	0	223,97	0	223,97	0	-126,58	0	-126,58	0	97,39
AF0 1114	ARMARIO BELOW SIN PERSIANA 80x42x105 BLANCO	0	223,97	0	223,97	0	-126,58	0	-126,58	0	97,39
AF0 1115	BENCH - 4 PUESTOS DE TRABAJO 180x160 CM	0	1294,74	0	1294,74	0	-730,48	0	-730,48	0	564,26
AF0 1116	PANEL SEPARADOR 180x25 AZUL CLARO	0	404,47	0	404,47	0	-228,15	0	-228,15	0	176,32
AF0 1117	PANEL SEPARADOR 180x25 AZUL CLARO	0	404,47	0	404,47	0	-228,15	0	-228,15	0	176,32
AF0 1118	PANEL SEPARADOR 180x25 LIMA	0	404,47	0	404,47	0	-228,15	0	-228,15	0	176,32
AF0 1119	CAJONERA BLANCA 3 CAJONES 420x565x535	0	127,4	0	127,4	0	-71,77	0	-71,77	0	55,63

AF0 1120	CAJONERA BLANCA 3 CAJONES 420x565x535	0	127,4	0	127,4	0	-71,77	0	-71,77	0	55,63
AF0 1121	CAJONERA BLANCA 3 CAJONES 420x565x535	0	127,4	0	127,4	0	-71,77	0	-71,77	0	55,63
AF0 1122	CAJONERA BLANCA 3 CAJONES 420x565x535	0	127,4	0	127,4	0	-71,77	0	-71,77	0	55,63
AF0 1123	SILLA DE VISITA MATCHT AP ATLANTIC LIMA	0	232,6	0	232,6	0	-131,33	0	-131,33	0	101,2 7
AF0 1124	SILLA DE VISITA MATCHT AP ATLANTIC LIMA	0	232,6	0	232,6	0	-131,33	0	-131,33	0	101,2 7
AF0 1125	SILLA DE VISITA MATCHT AP ATLANTIC LIMA	0	232,6	0	232,6	0	-131,33	0	-131,33	0	101,2 7
AF0 1126	SILLA DE VISITA MATCHT AP ATLANTIC LIMA	0	232,6	0	232,6	0	-131,33	0	-131,33	0	101,2 7
AF0 1127	DISCO DURO WD ELEMENTS 2TB 2,5" USB 3.0	0	56,43	0	56,43	0	-56,43	0	-56,43	0	0
AF0 1128	MICROONDAS ORBEGOZO	0	39,67	0	39,67	0	-39,67	0	-39,67	0	0
AF0 1129	PORTATIL TOSHIBA PORTEGE	0	985,88	0	985,88	0	-985,88	0	-985,88	0	0
AF0 1130	TELEFONO PANASONIC KX-PRW110	0	84,9	0	84,9	0	-84,9	0	-84,9	0	0
AF0 1131	PROYECTOR EPSON EB-X41	0	382,65	0	382,65	0	-382,65	0	-382,65	0	0
AF0 1132	DISKINTERNA LS VMFS RECOVERY STANDART	0	666,46	0	666,46	0	-666,46	0	-666,46	0	0
AF0 1133	KIT 3 ESTANTERIAS DE ACERO 120x45x180	0	185,8	0	185,8	0	-99,55	0	-99,55	0	86,25
AF0 1134	ESTANTERIA ESQUINERA ACERO AZUL	0	165,28	0	165,28	0	-88,63	0	-88,63	0	76,65
AF0 1136	SERVIDOR SUPERMICRO SYS	0	4079,0 6	0	4079,0 6	0	- 4079,06	0	- 4079,06	0	0
AF0 1139	ORDENADOR DE SOBREMESA	0	611,92	0	611,92	0	-611,92	0	-611,92	0	0



AF0 1140	ORDENADOR DE SOBREMESA	0	611,92	0	611,92	0	-611,92	0	-611,92	0	0
AF0 1141	ORDENADOR DE SOBREMESA	0	611,92	0	611,92	0	-611,92	0	-611,92	0	0
AF0 1142	ORDENADOR DE SOBREMESA	0	611,92	0	611,92	0	-611,92	0	-611,92	0	0
AF0 1143	ORDENADOR DE SOBREMESA	0	611,92	0	611,92	0	-611,92	0	-611,92	0	0
AF0 1144	MICROSOFT WINDOWS 10 PRO 64 BITS OEM	0	114,05	0	114,05	0	-114,05	0	-114,05	0	0
AF0 1145	MICROSOFT WINDOWS 10 PRO 64 BITS OEM	0	114,05	0	114,05	0	-114,05	0	-114,05	0	0
AF0 1146	MICROSOFT WINDOWS 10 PRO 64 BITS OEM	0	114,05	0	114,05	0	-114,05	0	-114,05	0	0
AF0 1147	MICROSOFT WINDOWS 10 PRO 64 BITS OEM	0	114,05	0	114,05	0	-114,05	0	-114,05	0	0
AF0 1148	MICROSOFT WINDOWS 10 PRO 64 BITS OEM	0	114,05	0	114,05	0	-114,05	0	-114,05	0	0
AF0 1150	PROYECTOR EPSON EB-X41	0	383,5	0	383,5	0	-383,5	0	-383,5	0	0
AF0 1151	PANTALLA HP 27W 27" LED IPS FULLHD	0	132,22	0	132,22	0	-132,22	0	-132,22	0	0
AF0 1152	PANTALLA PROYECCION ELECTRICA 120"	0	122,97	0	122,97	0	-122,97	0	-122,97	0	0
AF0 1154	PORTATIL ASUS VIVOBOK	0	654,88	0	654,88	0	-654,88	0	-654,88	0	0
AF0 1155	PANTALLA PROYECCION ELECTRICA 84"	0	74,34	0	74,34	0	-74,34	0	-74,34	0	0
AF0 1156	ADOBE ACROBAT PRO	0	215	0	215	0	-215	0	-215	0	0
AF0 1157	ADOBE ACROBAT PRO	0	215	0	215	0	-215	0	-215	0	0
AF0 1158	FRIGORIFICO TEKA	0	189,26	0	189,26	0	-142,5	0	-142,5	0	46,76
AF0 1160	MICROONDAS TAURUS	0	43,71	0	43,71	0	-33,06	0	-33,06	0	10,65
AF0 1161	MICROONDAS TAURUS	0	43,71	0	43,71	0	-33,06	0	-33,06	0	10,65
AF0 1162	MICROONDAS TAURUS	0	43,71	0	43,71	0	-33,06	0	-33,06	0	10,65
AF0 1163	MONITOR PHILIPS 23.8" LCD FULLHD	0	98,35	0	98,35	0	-98,35	0	-98,35	0	0

AF0 1164	MONITOR PHILIPS 23.8" LCD FULLHD	0	94,22	0	94,22	0	-94,22	0	-94,22	0	0
AF0 1165	QNAP REXP- 1220U-RP (IHDATA)	0	4555,2 6	0	4555,2 6	0	- 4555,26	0	- 4555,26	0	0
AF0 1166	MESA RECTA ESTRUCTURA METALICA DE 140x80	0	162,86	0	162,86	0	-34,1	0	-34,1	0	128,7 6
AF0 1167	ARMARIO MEDIO CON PUERTAS BAJAS + ESTANTES	0	159,48	0	159,48	0	-33,37	0	-33,37	0	126,1 1
AF0 1169	SILLA CON PALAS MODELO ACUARIO RESPALDO PERFORADO	0	25,4	0	25,4	0	-5,29	0	-5,29	0	20,11
AF0 1170	SILLA CON PALAS MODELO ACUARIO RESPALDO PERFORADO	0	25,4	0	25,4	0	-5,29	0	-5,29	0	20,11
AF0 1171	SILLA CON PALAS MODELO ACUARIO RESPALDO PERFORADO	0	25,4	0	25,4	0	-5,29	0	-5,29	0	20,11
AF0 1172	SILLA CON PALAS MODELO ACUARIO RESPALDO PERFORADO	0	25,4	0	25,4	0	-5,29	0	-5,29	0	20,11
AF0 1173	SILLA CON PALAS MODELO ACUARIO RESPALDO PERFORADO	0	25,4	0	25,4	0	-5,29	0	-5,29	0	20,11
AF0 1174	SILLA CON PALAS MODELO ACUARIO RESPALDO PERFORADO	0	25,4	0	25,4	0	-5,29	0	-5,29	0	20,11
AF0 1175	SILLA CON PALAS MODELO ACUARIO RESPALDO PERFORADO	0	25,4	0	25,4	0	-5,29	0	-5,29	0	20,11
AF0 1176	SILLA CON PALAS MODELO ACUARIO RESPALDO PERFORADO	0	25,4	0	25,4	0	-5,29	0	-5,29	0	20,11

AF0 1177	SILLA CON PALAS MODELO ACUARIO RESPALDO PERFORADO	0	25,4	0	25,4	0	-5,29	0	-5,29	0	20,11
AF0 1178	SILLA CON PALAS MODELO ACUARIO RESPALDO PERFORADO	0	25,4	0	25,4	0	-5,29	0	-5,29	0	20,11
AF0 1179	SILLA CON PALAS MODELO ACUARIO RESPALDO PERFORADO	0	25,4	0	25,4	0	-5,29	0	-5,29	0	20,11
AF0 1180	SILLA CON PALAS MODELO ACUARIO RESPALDO PERFORADO	0	25,4	0	25,4	0	-5,29	0	-5,29	0	20,11
AF0 1181	SILLA CON PALAS MODELO ACUARIO RESPALDO PERFORADO	0	25,4	0	25,4	0	-5,29	0	-5,29	0	20,11
AF0 1182	SILLA CON PALAS MODELO ACUARIO RESPALDO PERFORADO	0	25,4	0	25,4	0	-5,29	0	-5,29	0	20,11
AF0 1183	SILLA CON PALAS MODELO ACUARIO RESPALDO PERFORADO	0	25,4	0	25,4	0	-5,29	0	-5,29	0	20,11
AF0 1184	SILLA CON PALAS MODELO ACUARIO RESPALDO PERFORADO	0	25,4	0	25,4	0	-5,29	0	-5,29	0	20,11
AF0 1185	SILLA CON PALAS MODELO ACUARIO RESPALDO PERFORADO	0	25,4	0	25,4	0	-5,29	0	-5,29	0	20,11
AF0 1186	SILLA CON PALAS MODELO ACUARIO RESPALDO PERFORADO	0	25,4	0	25,4	0	-5,29	0	-5,29	0	20,11
AF0 1187	SILLA CON PALAS MODELO ACUARIO RESPALDO PERFORADO	0	25,4	0	25,4	0	-5,29	0	-5,29	0	20,11

AF0 1188	SILLA CON PALAS MODELO ACUARIO RESPALDO PERFORADO	0	25,4	0	25,4	0	-5,29	0	-5,29	0	20,11
AF0 1189	SILLA CON PALAS MODELO ACUARIO RESPALDO PERFORADO	0	25,4	0	25,4	0	-5,29	0	-5,29	0	20,11
AF0 1190	SILLA CON PALAS MODELO ACUARIO RESPALDO PERFORADO	0	25,4	0	25,4	0	-5,29	0	-5,29	0	20,11
AF0 1191	SILLA CON PALAS MODELO ACUARIO RESPALDO PERFORADO	0	25,4	0	25,4	0	-5,29	0	-5,29	0	20,11
AF0 1192	SILLA CON PALAS MODELO ACUARIO RESPALDO PERFORADO	0	25,4	0	25,4	0	-5,29	0	-5,29	0	20,11
AF0 1193	SILLA CON PALAS MODELO ACUARIO RESPALDO PERFORADO	0	25,4	0	25,4	0	-5,29	0	-5,29	0	20,11
AF0 1194	SILLA CON PALAS MODELO ACUARIO RESPALDO PERFORADO	0	25,4	0	25,4	0	-5,29	0	-5,29	0	20,11
AF0 1195	SILLA CON PALAS MODELO ACUARIO RESPALDO PERFORADO	0	25,4	0	25,4	0	-5,29	0	-5,29	0	20,11
AF0 1196	SILLA CON PALAS MODELO ACUARIO RESPALDO PERFORADO	0	25,4	0	25,4	0	-5,29	0	-5,29	0	20,11
AF0 1197	SILLA CON PALAS MODELO ACUARIO RESPALDO PERFORADO	0	25,4	0	25,4	0	-5,29	0	-5,29	0	20,11
AF0 1198	SILLA CON PALAS MODELO ACUARIO RESPALDO PERFORADO	0	25,4	0	25,4	0	-5,29	0	-5,29	0	20,11

AF0 1199	SILLA CON PALAS MODELO ACUARIO RESPALDO PERFORADO	0	25,4	0	25,4	0	-5,29	0	-5,29	0	20,11
AF0 1200	SILLA CON PALAS MODELO ACUARIO RESPALDO PERFORADO	0	25,4	0	25,4	0	-5,29	0	-5,29	0	20,11
AF0 1201	SILLA CON PALAS MODELO ACUARIO RESPALDO PERFORADO	0	25,4	0	25,4	0	-5,29	0	-5,29	0	20,11
AF0 1202	SILLA CON PALAS MODELO ACUARIO RESPALDO PERFORADO	0	25,4	0	25,4	0	-5,29	0	-5,29	0	20,11
AF0 1203	SILLA CON PALAS MODELO ACUARIO RESPALDO PERFORADO	0	25,4	0	25,4	0	-5,29	0	-5,29	0	20,11
AF0 1204	SILLA CON PALAS MODELO ACUARIO RESPALDO PERFORADO	0	25,4	0	25,4	0	-5,29	0	-5,29	0	20,11
AF0 1205	SILLA CON PALAS MODELO ACUARIO RESPALDO PERFORADO	0	25,4	0	25,4	0	-5,29	0	-5,29	0	20,11
AF0 1206	SILLA CON PALAS MODELO ACUARIO RESPALDO PERFORADO	0	25,4	0	25,4	0	-5,29	0	-5,29	0	20,11
AF0 1207	SILLA CON PALAS MODELO ACUARIO RESPALDO PERFORADO	0	25,4	0	25,4	0	-5,29	0	-5,29	0	20,11
AF0 1208	SILLA CON PALAS MODELO ACUARIO RESPALDO PERFORADO	0	25,4	0	25,4	0	-5,29	0	-5,29	0	20,11
AF0 1209	SILLA CON PALAS MODELO ACUARIO RESPALDO PERFORADO	0	25,4	0	25,4	0	-5,29	0	-5,29	0	20,11

AF0 1210	SILLA CON PALAS MODELO ACUARIO RESPALDO PERFORADO	0	25,4	0	25,4	0	-5,29	0	-5,29	0	20,11
AF0 1211	SILLA CON PALAS MODELO ACUARIO RESPALDO PERFORADO	0	25,4	0	25,4	0	-5,29	0	-5,29	0	20,11
AF0 1212	SILLA CON PALAS MODELO ACUARIO RESPALDO PERFORADO	0	25,4	0	25,4	0	-5,29	0	-5,29	0	20,11
AF0 1213	SILLA CON PALAS MODELO ACUARIO RESPALDO PERFORADO	0	25,4	0	25,4	0	-5,29	0	-5,29	0	20,11
AF0 1214	SILLA CON PALAS MODELO ACUARIO RESPALDO PERFORADO	0	25,4	0	25,4	0	-5,29	0	-5,29	0	20,11
AF0 1215	SILLA CON PALAS MODELO ACUARIO RESPALDO PERFORADO	0	25,4	0	25,4	0	-5,29	0	-5,29	0	20,11
AF0 1216	SILLA CON PALAS MODELO ACUARIO RESPALDO PERFORADO	0	25,4	0	25,4	0	-5,29	0	-5,29	0	20,11
AF0 1218	SILLA GIRATORIA RESPALDO BAJO MODELO CAMI2	0	88,9	0	88,9	0	-18,58	0	-18,58	0	70,32
AF0 1219	SILLA GIRATORIA RESPALDO BAJO MODELO CAMI2	0	88,9	0	88,9	0	-18,58	0	-18,58	0	70,32
AF0 1221	SILLA SELKI POLIPROPILE NO GRIS 4 PATAS CROMADAS	0	22,4	0	22,4	0	-4,72	0	-4,72	0	17,68
AF0 1222	SILLA SELKI POLIPROPILE NO GRIS 4 PATAS CROMADAS	0	22,4	0	22,4	0	-4,72	0	-4,72	0	17,68
AF0 1223	SILLA SELKI POLIPROPILE NO GRIS 4 PATAS CROMADAS	0	22,4	0	22,4	0	-4,72	0	-4,72	0	17,68

AF0 1224	SILLA SELKI POLIPROPILE NO GRIS 4 PATAS CROMADAS	0	22,4	0	22,4	0	-4,72	0	-4,72	0	17,68
AF0 1225	SILLA SELKI POLIPROPILE NO GRIS 4 PATAS CROMADAS	0	22,4	0	22,4	0	-4,72	0	-4,72	0	17,68
AF0 1226	SILLA SELKI POLIPROPILE NO GRIS 4 PATAS CROMADAS	0	22,4	0	22,4	0	-4,72	0	-4,72	0	17,68
AF0 1227	SILLA SELKI POLIPROPILE NO GRIS 4 PATAS CROMADAS	0	22,4	0	22,4	0	-4,72	0	-4,72	0	17,68
AF0 1228	SILLA SELKI POLIPROPILE NO GRIS 4 PATAS CROMADAS	0	22,4	0	22,4	0	-4,72	0	-4,72	0	17,68
AF0 1229	SILLA SELKI POLIPROPILE NO GRIS 4 PATAS CROMADAS	0	22,4	0	22,4	0	-4,72	0	-4,72	0	17,68
AF0 1230	SILLA SELKI POLIPROPILE NO GRIS 4 PATAS CROMADAS	0	22,4	0	22,4	0	-4,72	0	-4,72	0	17,68
AF0 1231	SILLA SELKI POLIPROPILE NO GRIS 4 PATAS CROMADAS	0	22,4	0	22,4	0	-4,72	0	-4,72	0	17,68
AF0 1232	SILLA SELKI POLIPROPILE NO GRIS 4 PATAS CROMADAS	0	22,4	0	22,4	0	-4,72	0	-4,72	0	17,68
AF0 1234	TABURETE TRINEO SELKI GRIS 4 PATAS CON REPOSAPIES	0	107	0	107	0	-22,36	0	-22,36	0	84,64
AF0 1235	TABURETE TRINEO SELKI GRIS 4 PATAS CON REPOSAPIES	0	107	0	107	0	-22,36	0	-22,36	0	84,64
AF0 1236	TABURETE TRINEO SELKI GRIS 4 PATAS CON REPOSAPIES	0	107	0	107	0	-22,36	0	-22,36	0	84,64
AF0 1237	TABURETE TRINEO SELKI GRIS 4 PATAS CON REPOSAPIES	0	107	0	107	0	-22,36	0	-22,36	0	84,64

AF0 1238	TABURETE TRINEO SELKI GRIS 4 PATAS CON REPOSAPIES	0	107	0	107	0	-22,36	0	-22,36	0	84,64
AF0 1239	TABURETE TRINEO SELKI GRIS 4 PATAS CON REPOSAPIES	0	107	0	107	0	-22,36	0	-22,36	0	84,64
AF0 1240	TABURETE TRINEO SELKI GRIS 4 PATAS CON REPOSAPIES	0	107	0	107	0	-22,36	0	-22,36	0	84,64
AF0 1241	TABURETE TRINEO SELKI GRIS 4 PATAS CON REPOSAPIES	0	107	0	107	0	-22,36	0	-22,36	0	84,64
AF0 1242	TABURETE TRINEO SELKI GRIS 4 PATAS CON REPOSAPIES	0	107	0	107	0	-22,36	0	-22,36	0	84,64
AF0 1243	TABURETE TRINEO SELKI GRIS 4 PATAS CON REPOSAPIES	0	107	0	107	0	-22,36	0	-22,36	0	84,64
AF0 1244	TABURETE TRINEO SELKI GRIS 4 PATAS CON REPOSAPIES	0	107	0	107	0	-22,36	0	-22,36	0	84,64
AF0 1245	TABURETE TRINEO SELKI GRIS 4 PATAS CON REPOSAPIES	0	107	0	107	0	-22,36	0	-22,36	0	84,64
AF0 1246	TABURETE TRINEO SELKI GRIS 4 PATAS CON REPOSAPIES	0	107	0	107	0	-22,36	0	-22,36	0	84,64
AF0 1247	TABURETE TRINEO SELKI GRIS 4 PATAS CON REPOSAPIES	0	107	0	107	0	-22,36	0	-22,36	0	84,64
AF0 1248	TABURETE TRINEO SELKI GRIS 4 PATAS CON REPOSAPIES	0	107	0	107	0	-22,36	0	-22,36	0	84,64
AF0 1249	TABURETE TRINEO SELKI GRIS 4 PATAS CON REPOSAPIES	0	107	0	107	0	-22,36	0	-22,36	0	84,64
AF0 1250	TABURETE TRINEO SELKI GRIS 4 PATAS CON REPOSAPIES	0	107	0	107	0	-22,36	0	-22,36	0	84,64



AF0 1251	TABURETE TRINEO SELKI GRIS 4 PATAS CON REPOSAPIES	0	107	0	107	0	-22,36	0	-22,36	0	84,64
AF0 1252	TABURETE TRINEO SELKI GRIS 4 PATAS CON REPOSAPIES	0	107	0	107	0	-22,36	0	-22,36	0	84,64
AF0 1253	TABURETE TRINEO SELKI GRIS 4 PATAS CON REPOSAPIES	0	107	0	107	0	-22,36	0	-22,36	0	84,64
AF0 1254	TABURETE TRINEO SELKI GRIS 4 PATAS CON REPOSAPIES	0	107	0	107	0	-22,36	0	-22,36	0	84,64
AF0 1255	TABURETE TRINEO SELKI GRIS 4 PATAS CON REPOSAPIES	0	107	0	107	0	-22,36	0	-22,36	0	84,64
AF0 1256	TABURETE TRINEO SELKI GRIS 4 PATAS CON REPOSAPIES	0	107	0	107	0	-22,36	0	-22,36	0	84,64
AF0 1257	TABURETE TRINEO SELKI GRIS 4 PATAS CON REPOSAPIES	0	107	0	107	0	-22,36	0	-22,36	0	84,64
AF0 1258	TABURETE TRINEO SELKI GRIS 4 PATAS CON REPOSAPIES	0	107	0	107	0	-22,36	0	-22,36	0	84,64
AF0 1259	ARMARIO MODULAR COCINA	0	1300	0	1300	0	-271,88	0	-271,88	0	1028, 12
AF0 1261	PAPELERA 6004 EN CHAPA DE ACERO PINTADA	0	17,14	0	17,14	0	-4,98	0	-4,98	0	12,16
AF0 1262	PAPELERA 6004 EN CHAPA DE ACERO PINTADA	0	17,14	0	17,14	0	-4,98	0	-4,98	0	12,16
AF0 1263	PAPELERA 6004 EN CHAPA DE ACERO PINTADA	0	17,14	0	17,14	0	-4,98	0	-4,98	0	12,16
AF0 1264	PAPELERA 6004 EN CHAPA DE ACERO PINTADA	0	17,14	0	17,14	0	-4,98	0	-4,98	0	12,16

AF0 1265	PAPELERA 6004 EN CHAPA DE ACERO PINTADA	0	17,14	0	17,14	0	-4,98	0	-4,98	0	12,16
AF0 1266	PAPELERA 6004 EN CHAPA DE ACERO PINTADA	0	17,14	0	17,14	0	-4,98	0	-4,98	0	12,16
AF0 1267	PAPELERA 6004 EN CHAPA DE ACERO PINTADA	0	17,14	0	17,14	0	-4,98	0	-4,98	0	12,16
AF0 1268	PAPELERA 6004 EN CHAPA DE ACERO PINTADA	0	17,14	0	17,14	0	-4,98	0	-4,98	0	12,16
AF0 1269	PAPELERA 6004 EN CHAPA DE ACERO PINTADA	0	17,14	0	17,14	0	-4,98	0	-4,98	0	12,16
AF0 1270	PAPELERA 6004 EN CHAPA DE ACERO PINTADA	0	17,14	0	17,14	0	-4,98	0	-4,98	0	12,16
AF0 1271	PAPELERA 6004 EN CHAPA DE ACERO PINTADA	0	17,14	0	17,14	0	-4,98	0	-4,98	0	12,16
AF0 1272	PAPELERA 6004 EN CHAPA DE ACERO PINTADA	0	17,14	0	17,14	0	-4,98	0	-4,98	0	12,16
AF0 1273	PAPELERA 6004 EN CHAPA DE ACERO PINTADA	0	17,14	0	17,14	0	-4,98	0	-4,98	0	12,16
AF0 1274	PAPELERA 6004 EN CHAPA DE ACERO PINTADA	0	17,14	0	17,14	0	-4,98	0	-4,98	0	12,16
AF0 1275	PAPELERA 6004 EN CHAPA DE ACERO PINTADA	0	17,14	0	17,14	0	-4,98	0	-4,98	0	12,16
AF0 1276	PAPELERA 6004 EN CHAPA DE ACERO PINTADA	0	17,14	0	17,14	0	-4,98	0	-4,98	0	12,16
AF0 1277	PAPELERA 6004 EN CHAPA DE ACERO PINTADA	0	17,14	0	17,14	0	-4,98	0	-4,98	0	12,16

AF0 1278	PAPELERA 6004 EN CHAPA DE ACERO PINTADA	0	17,14	0	17,14	0	-4,98	0	-4,98	0	12,16
AF0 1279	PAPELERA 6004 EN CHAPA DE ACERO PINTADA	0	17,14	0	17,14	0	-4,98	0	-4,98	0	12,16
AF0 1280	PAPELERA 6004 EN CHAPA DE ACERO PINTADA	0	17,14	0	17,14	0	-4,98	0	-4,98	0	12,16
AF0 1281	PAPELERA 6004 EN CHAPA DE ACERO PINTADA	0	17,14	0	17,14	0	-4,98	0	-4,98	0	12,16
AF0 1282	PAPELERA 6004 EN CHAPA DE ACERO PINTADA	0	17,14	0	17,14	0	-4,98	0	-4,98	0	12,16
AF0 1283	PAPELERA 6004 EN CHAPA DE ACERO PINTADA	0	17,14	0	17,14	0	-4,98	0	-4,98	0	12,16
AF0 1284	PAPELERA 6004 EN CHAPA DE ACERO PINTADA	0	17,14	0	17,14	0	-4,98	0	-4,98	0	12,16
AF0 1285	PAPELERA 6004 EN CHAPA DE ACERO PINTADA	0	17,14	0	17,14	0	-4,98	0	-4,98	0	12,16
AF0 1286	PAPELERA 6004 EN CHAPA DE ACERO PINTADA	0	17,14	0	17,14	0	-4,98	0	-4,98	0	12,16
AF0 1287	PAPELERA 6004 EN CHAPA DE ACERO PINTADA	0	17,14	0	17,14	0	-4,98	0	-4,98	0	12,16
AF0 1288	PAPELERA 6004 EN CHAPA DE ACERO PINTADA	0	17,14	0	17,14	0	-4,98	0	-4,98	0	12,16
AF0 1289	PAPELERA 6004 EN CHAPA DE ACERO PINTADA	0	17,14	0	17,14	0	-4,98	0	-4,98	0	12,16
AF0 1290	PAPELERA 6004 EN CHAPA DE ACERO PINTADA	0	17,14	0	17,14	0	-4,98	0	-4,98	0	12,16

AF0 1291	PAPELERA 6004 EN CHAPA DE ACERO PINTADA	0	17,14	0	17,14	0	-4,98	0	-4,98	0	12,16
AF0 1292	PAPELERA 6004 EN CHAPA DE ACERO PINTADA	0	17,14	0	17,14	0	-4,98	0	-4,98	0	12,16
AF0 1293	PAPELERA 6004 EN CHAPA DE ACERO PINTADA	0	17,14	0	17,14	0	-4,98	0	-4,98	0	12,16
AF0 1294	PAPELERA 6004 EN CHAPA DE ACERO PINTADA	0	17,14	0	17,14	0	-4,98	0	-4,98	0	12,16
AF0 1295	PAPELERA 6004 EN CHAPA DE ACERO PINTADA	0	17,14	0	17,14	0	-4,98	0	-4,98	0	12,16
AF0 1296	PAPELERA 6004 EN CHAPA DE ACERO PINTADA	0	17,14	0	17,14	0	-4,98	0	-4,98	0	12,16
AF0 1297	PAPELERA 6004 EN CHAPA DE ACERO PINTADA	0	17,14	0	17,14	0	-4,98	0	-4,98	0	12,16
AF0 1298	PAPELERA 6004 EN CHAPA DE ACERO PINTADA	0	17,14	0	17,14	0	-4,98	0	-4,98	0	12,16
AF0 1299	PAPELERA 6004 EN CHAPA DE ACERO PINTADA	0	17,14	0	17,14	0	-4,98	0	-4,98	0	12,16
AF0 1300	PAPELERA 6004 EN CHAPA DE ACERO PINTADA	0	17,14	0	17,14	0	-4,98	0	-4,98	0	12,16
AF0 1301	PAPELERA 6004 EN CHAPA DE ACERO PINTADA	0	17,14	0	17,14	0	-4,98	0	-4,98	0	12,16
AF0 1302	PAPELERA 6004 EN CHAPA DE ACERO PINTADA	0	17,14	0	17,14	0	-4,98	0	-4,98	0	12,16
AF0 1303	PAPELERA 6004 EN CHAPA DE ACERO PINTADA	0	17,14	0	17,14	0	-4,98	0	-4,98	0	12,16

AF0 1304	PAPELERA 6004 EN CHAPA DE ACERO PINTADA	0	17,14	0	17,14	0	-4,98	0	-4,98	0	12,16
AF0 1305	PAPELERA 6004 EN CHAPA DE ACERO PINTADA	0	17,14	0	17,14	0	-4,98	0	-4,98	0	12,16
AF0 1306	PAPELERA 6004 EN CHAPA DE ACERO PINTADA	0	17,14	0	17,14	0	-4,98	0	-4,98	0	12,16
AF0 1307	PAPELERA 6004 EN CHAPA DE ACERO PINTADA	0	17,14	0	17,14	0	-4,98	0	-4,98	0	12,16
AF0 1308	PAPELERA 6004 EN CHAPA DE ACERO PINTADA	0	17,14	0	17,14	0	-4,98	0	-4,98	0	12,16
AF0 1309	PAPELERA 6004 EN CHAPA DE ACERO PINTADA	0	17,14	0	17,14	0	-4,98	0	-4,98	0	12,16
AF0 1310	PAPELERA 6004 EN CHAPA DE ACERO PINTADA	0	17,14	0	17,14	0	-4,98	0	-4,98	0	12,16
AF0 1311	PAPELERA 6004 EN CHAPA DE ACERO PINTADA	0	17,14	0	17,14	0	-4,98	0	-4,98	0	12,16
AF0 1312	PAPELERA 6004 EN CHAPA DE ACERO PINTADA	0	17,14	0	17,14	0	-4,98	0	-4,98	0	12,16
AF0 1313	PAPELERA 6004 EN CHAPA DE ACERO PINTADA	0	17,14	0	17,14	0	-4,98	0	-4,98	0	12,16
AF0 1314	PAPELERA 6004 EN CHAPA DE ACERO PINTADA	0	17,14	0	17,14	0	-4,98	0	-4,98	0	12,16
AF0 1315	PAPELERA 6004 EN CHAPA DE ACERO PINTADA	0	17,14	0	17,14	0	-4,98	0	-4,98	0	12,16
AF0 1316	PAPELERA 6004 EN CHAPA DE ACERO PINTADA	0	17,14	0	17,14	0	-4,98	0	-4,98	0	12,16

AF0 1317	PAPELERA 6004 EN CHAPA DE ACERO PINTADA	0	17,14	0	17,14	0	-4,98	0	-4,98	0	12,16
AF0 1318	PAPELERA 6004 EN CHAPA DE ACERO PINTADA	0	17,14	0	17,14	0	-4,98	0	-4,98	0	12,16
AF0 1319	PAPELERA 6004 EN CHAPA DE ACERO PINTADA	0	17,14	0	17,14	0	-4,98	0	-4,98	0	12,16
AF0 1320	PAPELERA 6004 EN CHAPA DE ACERO PINTADA	0	17,14	0	17,14	0	-4,98	0	-4,98	0	12,16
AF0 1321	PAPELERA 6004 EN CHAPA DE ACERO PINTADA	0	17,14	0	17,14	0	-4,98	0	-4,98	0	12,16
AF0 1322	PAPELERA 6004 EN CHAPA DE ACERO PINTADA	0	17,14	0	17,14	0	-4,98	0	-4,98	0	12,16
AF0 1323	PAPELERA 6004 EN CHAPA DE ACERO PINTADA	0	17,14	0	17,14	0	-4,98	0	-4,98	0	12,16
AF0 1324	PAPELERA 6004 EN CHAPA DE ACERO PINTADA	0	17,14	0	17,14	0	-4,98	0	-4,98	0	12,16
AF0 1325	PAPELERA 6004 EN CHAPA DE ACERO PINTADA	0	17,14	0	17,14	0	-4,98	0	-4,98	0	12,16
AF0 1326	PAPELERA 6004 EN CHAPA DE ACERO PINTADA	0	17,14	0	17,14	0	-4,98	0	-4,98	0	12,16
AF0 1327	PAPELERA 6004 EN CHAPA DE ACERO PINTADA	0	17,14	0	17,14	0	-4,98	0	-4,98	0	12,16
AF0 1328	PAPELERA 6004 EN CHAPA DE ACERO PINTADA	0	17,14	0	17,14	0	-4,98	0	-4,98	0	12,16
AF0 1329	PAPELERA 6004 EN CHAPA DE ACERO PINTADA	0	17,14	0	17,14	0	-4,98	0	-4,98	0	12,16

AF0 1330	PAPELERA 6004 EN CHAPA DE ACERO PINTADA	0	17,14	0	17,14	0	-4,98	0	-4,98	0	12,16
AF0 1331	PAPELERA 6004 EN CHAPA DE ACERO PINTADA	0	17,14	0	17,14	0	-4,98	0	-4,98	0	12,16
AF0 1332	PAPELERA 6004 EN CHAPA DE ACERO PINTADA	0	17,14	0	17,14	0	-4,98	0	-4,98	0	12,16
AF0 1333	PAPELERA 6004 EN CHAPA DE ACERO PINTADA	0	17,14	0	17,14	0	-4,98	0	-4,98	0	12,16
AF0 1334	PAPELERA 6004 EN CHAPA DE ACERO PINTADA	0	17,14	0	17,14	0	-4,98	0	-4,98	0	12,16
AF0 1335	PAPELERA 6004 EN CHAPA DE ACERO PINTADA	0	17,14	0	17,14	0	-4,98	0	-4,98	0	12,16
AF0 1336	PAPELERA 6004 EN CHAPA DE ACERO PINTADA	0	17,14	0	17,14	0	-4,98	0	-4,98	0	12,16
AF0 1337	PAPELERA 6004 EN CHAPA DE ACERO PINTADA	0	17,14	0	17,14	0	-4,98	0	-4,98	0	12,16
AF0 1338	PAPELERA 6004 EN CHAPA DE ACERO PINTADA	0	17,14	0	17,14	0	-4,98	0	-4,98	0	12,16
AF0 1339	PAPELERA 6004 EN CHAPA DE ACERO PINTADA	0	17,14	0	17,14	0	-4,98	0	-4,98	0	12,16
AF0 1340	PAPELERA 6004 EN CHAPA DE ACERO PINTADA	0	17,14	0	17,14	0	-4,98	0	-4,98	0	12,16
AF0 1341	PAPELERA 6004 EN CHAPA DE ACERO PINTADA	0	17,14	0	17,14	0	-4,98	0	-4,98	0	12,16
AF0 1342	PAPELERA 6004 EN CHAPA DE ACERO PINTADA	0	17,14	0	17,14	0	-4,98	0	-4,98	0	12,16

AF0 1343	PAPELERA 6004 EN CHAPA DE ACERO PINTADA	0	17,14	0	17,14	0	-4,98	0	-4,98	0	12,16
AF0 1344	PAPELERA 6004 EN CHAPA DE ACERO PINTADA	0	17,14	0	17,14	0	-4,98	0	-4,98	0	12,16
AF0 1345	PAPELERA 6004 EN CHAPA DE ACERO PINTADA	0	17,14	0	17,14	0	-4,98	0	-4,98	0	12,16
AF0 1346	PAPELERA 6004 EN CHAPA DE ACERO PINTADA	0	17,14	0	17,14	0	-4,98	0	-4,98	0	12,16
AF0 1348	PAPELERA 6004 EN CHAPA DE ACERO PINTADA	0	17,14	0	17,14	0	-4,98	0	-4,98	0	12,16
AF0 1349	PAPELERA 6004 EN CHAPA DE ACERO PINTADA	0	17,14	0	17,14	0	-4,98	0	-4,98	0	12,16
AF0 1350	PAPELERA 6004 EN CHAPA DE ACERO PINTADA	0	17,14	0	17,14	0	-4,98	0	-4,98	0	12,16
AF0 1351	PAPELERA 6004 EN CHAPA DE ACERO PINTADA	0	17,14	0	17,14	0	-4,98	0	-4,98	0	12,16
AF0 1352	PAPELERA 6004 EN CHAPA DE ACERO PINTADA	0	17,14	0	17,14	0	-4,98	0	-4,98	0	12,16
AF0 1353	PAPELERA 6004 EN CHAPA DE ACERO PINTADA	0	17,14	0	17,14	0	-4,98	0	-4,98	0	12,16
AF0 1354	PAPELERA 6004 EN CHAPA DE ACERO PINTADA	0	17,14	0	17,14	0	-4,98	0	-4,98	0	12,16
AF0 1355	PAPELERA 6004 EN CHAPA DE ACERO PINTADA	0	17,14	0	17,14	0	-4,98	0	-4,98	0	12,16
AF0 1356	PAPELERA 6004 EN CHAPA DE ACERO PINTADA	0	17,14	0	17,14	0	-4,98	0	-4,98	0	12,16



AF0 1357	PAPELERA 6004 EN CHAPA DE ACERO PINTADA	0	17,14	0	17,14	0	-4,98	0	-4,98	0	12,16
AF0 1358	PAPELERA 6004 EN CHAPA DE ACERO PINTADA	0	17,14	0	17,14	0	-4,98	0	-4,98	0	12,16
AF0 1359	PAPELERA 6004 EN CHAPA DE ACERO PINTADA	0	17,14	0	17,14	0	-4,98	0	-4,98	0	12,16
AF0 1360	PAPELERA 6004 EN CHAPA DE ACERO PINTADA	0	17,14	0	17,14	0	-4,98	0	-4,98	0	12,16
AF0 1361	PAPELERA 6004 EN CHAPA DE ACERO PINTADA	0	17,14	0	17,14	0	-4,98	0	-4,98	0	12,16
AF0 1362	PAPELERA 6004 EN CHAPA DE ACERO PINTADA	0	17,14	0	17,14	0	-4,98	0	-4,98	0	12,16
AF0 1363	PAPELERA 6004 EN CHAPA DE ACERO PINTADA	0	17,14	0	17,14	0	-4,98	0	-4,98	0	12,16
AF0 1364	PAPELERA 6004 EN CHAPA DE ACERO PINTADA	0	17,14	0	17,14	0	-4,98	0	-4,98	0	12,16
AF0 1366	PERCHERO PARAGÜERO METALICO	0	55,55	0	55,55	0	-11,59	0	-11,59	0	43,96
AF0 1367	PERCHERO PARAGÜERO METALICO	0	55,55	0	55,55	0	-11,59	0	-11,59	0	43,96
AF0 1368	PERCHERO PARAGÜERO METALICO	0	55,55	0	55,55	0	-11,59	0	-11,59	0	43,96
AF0 1369	PERCHERO PARAGÜERO METALICO	0	55,55	0	55,55	0	-11,59	0	-11,59	0	43,96
AF0 1370	PERCHERO PARAGÜERO METALICO	0	55,55	0	55,55	0	-11,59	0	-11,59	0	43,96
AF0 1371	PERCHERO PARAGÜERO METALICO	0	55,55	0	55,55	0	-11,59	0	-11,59	0	43,96
AF0 1372	PERCHERO PARAGÜERO METALICO	0	55,55	0	55,55	0	-11,59	0	-11,59	0	43,96
AF0 1373	PERCHERO PARAGÜERO METALICO	0	55,55	0	55,55	0	-11,59	0	-11,59	0	43,96

AF0 1374	PERCHERO PARAGÜERO METALICO	0	55,55	0	55,55	0	-11,59	0	-11,59	0	43,96
AF0 1375	PERCHERO PARAGÜERO METALICO	0	55,55	0	55,55	0	-11,59	0	-11,59	0	43,96
AF0 1376	PERCHERO PARAGÜERO METALICO	0	55,55	0	55,55	0	-11,59	0	-11,59	0	43,96
AF0 1377	PERCHERO PARAGÜERO METALICO	0	55,55	0	55,55	0	-11,59	0	-11,59	0	43,96
AF0 1378	PERCHERO PARAGÜERO METALICO	0	55,55	0	55,55	0	-11,59	0	-11,59	0	43,96
AF0 1379	PERCHERO PARAGÜERO METALICO	0	55,55	0	55,55	0	-11,59	0	-11,59	0	43,96
AF0 1380	PERCHERO PARAGÜERO METALICO	0	55,55	0	55,55	0	-11,59	0	-11,59	0	43,96
AF0 1381	PERCHERO PARAGÜERO METALICO	0	55,55	0	55,55	0	-11,59	0	-11,59	0	43,96
AF0 1382	PERCHERO PARAGÜERO METALICO	0	55,55	0	55,55	0	-11,59	0	-11,59	0	43,96
AF0 1383	PERCHERO PARAGÜERO METALICO	0	55,55	0	55,55	0	-11,59	0	-11,59	0	43,96
AF0 1384	PERCHERO PARAGÜERO METALICO	0	55,55	0	55,55	0	-11,59	0	-11,59	0	43,96
AF0 1386	PERCHERO PARAGÜERO METALICO	0	55,55	0	55,55	0	-11,59	0	-11,59	0	43,96
AF0 1387	PERCHERO PARAGÜERO METALICO	0	55,55	0	55,55	0	-11,59	0	-11,59	0	43,96
AF0 1389	PERCHERO PARAGÜERO METALICO	0	55,55	0	55,55	0	-11,59	0	-11,59	0	43,96
AF0 1390	PERCHERO PARAGÜERO METALICO	0	55,55	0	55,55	0	-11,59	0	-11,59	0	43,96
AF0 1391	PERCHERO PARAGÜERO METALICO	0	55,55	0	55,55	0	-11,59	0	-11,59	0	43,96
AF0 1392	PERCHERO PARAGÜERO METALICO	0	55,55	0	55,55	0	-11,59	0	-11,59	0	43,96
AF0 1393	PERCHERO PARAGÜERO METALICO	0	55,55	0	55,55	0	-11,59	0	-11,59	0	43,96
AF0 1394	PERCHERO PARAGÜERO METALICO	0	55,55	0	55,55	0	-11,59	0	-11,59	0	43,96
AF0 1395	PERCHERO PARAGÜERO METALICO	0	55,55	0	55,55	0	-11,59	0	-11,59	0	43,96
AF0 1396	PERCHERO PARAGÜERO METALICO	0	55,55	0	55,55	0	-11,59	0	-11,59	0	43,96

AF0 1397	PERCHERO PARAGÜERO METALICO	0	55,55	0	55,55	0	-11,59	0	-11,59	0	43,96
AF0 1398	PERCHERO PARAGÜERO METALICO	0	55,55	0	55,55	0	-11,59	0	-11,59	0	43,96
AF0 1399	PERCHERO PARAGÜERO METALICO	0	55,55	0	55,55	0	-11,59	0	-11,59	0	43,96
AF0 1400	PERCHERO PARAGÜERO METALICO	0	55,55	0	55,55	0	-11,59	0	-11,59	0	43,96
AF0 1401	PERCHERO PARAGÜERO METALICO	0	55,55	0	55,55	0	-11,59	0	-11,59	0	43,96
AF0 1402	PERCHERO PARAGÜERO METALICO	0	55,55	0	55,55	0	-11,59	0	-11,59	0	43,96
AF0 1403	PERCHERO PARAGÜERO METALICO	0	55,55	0	55,55	0	-11,59	0	-11,59	0	43,96
AF0 1404	PERCHERO PARAGÜERO METALICO	0	55,55	0	55,55	0	-11,59	0	-11,59	0	43,96
AF0 1405	PERCHERO PARAGÜERO METALICO	0	55,55	0	55,55	0	-11,59	0	-11,59	0	43,96
AF0 1406	PERCHERO PARAGÜERO METALICO	0	55,55	0	55,55	0	-11,59	0	-11,59	0	43,96
AF0 1407	PERCHERO PARAGÜERO METALICO	0	55,55	0	55,55	0	-11,59	0	-11,59	0	43,96
AF0 1408	PERCHERO PARAGÜERO METALICO	0	55,55	0	55,55	0	-11,59	0	-11,59	0	43,96
AF0 1411	MESA 80x80 CON ENCIMERA	0	132,2	0	132,2	0	-27,63	0	-27,63	0	104,5 7
AF0 1412	MESA 80x80 CON ENCIMERA	0	132,2	0	132,2	0	-27,63	0	-27,63	0	104,5 7
AF0 1413	MESA 80x80 CON ENCIMERA	0	132,2	0	132,2	0	-27,63	0	-27,63	0	104,5 7
AF0 1414	MESA 80x80 CON ENCIMERA	0	132,2	0	132,2	0	-27,63	0	-27,63	0	104,5 7
AF0 1415	MESA 80x80 CON ENCIMERA	0	132,2	0	132,2	0	-27,63	0	-27,63	0	104,5 7
AF0 1416	MESA 80x80 CON ENCIMERA	0	132,2	0	132,2	0	-27,63	0	-27,63	0	104,5 7
AF0 1418	MESA ALTA 60 CM. DIAMETRO ALTURA 104 CM.	0	119	0	119	0	-24,88	0	-24,88	0	94,12
AF0 1419	MESA ALTA 60 CM. DIAMETRO ALTURA 104 CM.	0	119	0	119	0	-24,88	0	-24,88	0	94,12

AF0 1420	MESA ALTA 60 CM. DIAMETRO ALTURA 104 CM.	0	119	0	119	0	-24,88	0	-24,88	0	94,12
AF0 1421	CUBO DE BASURA CON SEPARADOR PARA RECICLAJE	0	70	0	70	0	-14,6	0	-14,6	0	55,4
AF0 1423	ISLA DE ESPERA CIRCULAR (6 PIEZAS)	0	98,17	0	98,17	0	-20,55	0	-20,55	0	77,62
AF0 1424	ISLA DE ESPERA CIRCULAR (6 PIEZAS)	0	98,17	0	98,17	0	-20,55	0	-20,55	0	77,62
AF0 1425	ISLA DE ESPERA CIRCULAR (6 PIEZAS)	0	98,17	0	98,17	0	-20,55	0	-20,55	0	77,62
AF0 1426	ISLA DE ESPERA CIRCULAR (6 PIEZAS)	0	98,17	0	98,17	0	-20,55	0	-20,55	0	77,62
AF0 1427	ISLA DE ESPERA CIRCULAR (6 PIEZAS)	0	98,17	0	98,17	0	-20,55	0	-20,55	0	77,62
AF0 1428	ISLA DE ESPERA CIRCULAR (6 PIEZAS)	0	98,17	0	98,17	0	-20,55	0	-20,55	0	77,62
AF0 1430	MESA ALTA 100x80	0	198	0	198	0	-41,42	0	-41,42	0	156,5 8
AF0 1431	MESA ALTA 100x80	0	198	0	198	0	-41,42	0	-41,42	0	156,5 8
AF0 1432	MESA ALTA 100x80	0	198	0	198	0	-41,42	0	-41,42	0	156,5 8
AF0 1433	MESA ALTA 100x80	0	198	0	198	0	-41,42	0	-41,42	0	156,5 8
AF0 1434	SOFA 3 PLAZAS MODELO MENFIS	0	598	0	598	0	-125,04	0	-125,04	0	472,9 6
AF0 1436	PUF 50x50x50 TAPIZADO	0	58	0	58	0	-12,09	0	-12,09	0	45,91
AF0 1437	PUF 50x50x50 TAPIZADO	0	58	0	58	0	-12,09	0	-12,09	0	45,91
AF0 1438	PUF 50x50x50 TAPIZADO	0	58	0	58	0	-12,09	0	-12,09	0	45,91
AF0 1439	PUF 50x50x50 TAPIZADO	0	58	0	58	0	-12,09	0	-12,09	0	45,91
AF0 1440	PUF 50x50x50 TAPIZADO	0	58	0	58	0	-12,09	0	-12,09	0	45,91
AF0 1441	PUF 50x50x50 TAPIZADO	0	58	0	58	0	-12,09	0	-12,09	0	45,91
AF0 1443	MESA CENTRO BAJA 80x60	0	103	0	103	0	-21,56	0	-21,56	0	81,44
AF0 1444	MESA CENTRO BAJA 80x60	0	103	0	103	0	-21,56	0	-21,56	0	81,44

AF0 1445	MESA DE JUNTAS 350x120	0	597,16	0	597,16	0	-126,27	0	-126,27	0	470,8 9
AF0 1447	SILLA BOSS ESTRUCTURA GRIS	0	93,81	0	93,81	0	-19,81	0	-19,81	0	74
AF0 1448	SILLA BOSS ESTRUCTURA GRIS	0	93,81	0	93,81	0	-19,81	0	-19,81	0	74
AF0 1449	SILLA BOSS ESTRUCTURA GRIS	0	93,81	0	93,81	0	-19,81	0	-19,81	0	74
AF0 1450	SILLA BOSS ESTRUCTURA GRIS	0	93,81	0	93,81	0	-19,81	0	-19,81	0	74
AF0 1451	SILLA BOSS ESTRUCTURA GRIS	0	93,81	0	93,81	0	-19,81	0	-19,81	0	74
AF0 1452	SILLA BOSS ESTRUCTURA GRIS	0	93,81	0	93,81	0	-19,81	0	-19,81	0	74
AF0 1453	SILLA BOSS ESTRUCTURA GRIS	0	93,81	0	93,81	0	-19,81	0	-19,81	0	74
AF0 1454	SILLA BOSS ESTRUCTURA GRIS	0	93,81	0	93,81	0	-19,81	0	-19,81	0	74
AF0 1455	SILLA BOSS ESTRUCTURA GRIS	0	93,81	0	93,81	0	-19,81	0	-19,81	0	74
AF0 1456	SILLA BOSS ESTRUCTURA GRIS	0	93,81	0	93,81	0	-19,81	0	-19,81	0	74
AF0 1457	SILLA BOSS ESTRUCTURA GRIS	0	93,81	0	93,81	0	-19,81	0	-19,81	0	74
AF0 1458	SILLA BOSS ESTRUCTURA GRIS	0	93,81	0	93,81	0	-19,81	0	-19,81	0	74
AF0 1461	MESA DE 200x80x74	0	148,07	0	148,07	0	-31,26	0	-31,26	0	116,8 1
AF0 1462	MESA DE 200x80x74	0	148,07	0	148,07	0	-31,26	0	-31,26	0	116,8 1
AF0 1463	MESA DE 200x80x74	0	148,07	0	148,07	0	-31,26	0	-31,26	0	116,8 1
AF0 1464	MESA DE 200x80x74	0	148,07	0	148,07	0	-31,26	0	-31,26	0	116,8 1
AF0 1465	MESA DE 200x80x74	0	148,07	0	148,07	0	-31,26	0	-31,26	0	116,8 1
AF0 1466	MESA DE 200x80x74	0	148,07	0	148,07	0	-31,26	0	-31,26	0	116,8 1
AF0 1467	MESA DE 200x80x74	0	148,07	0	148,07	0	-31,26	0	-31,26	0	116,8 1
AF0 1468	MESA DE 200x80x74	0	148,07	0	148,07	0	-31,26	0	-31,26	0	116,8 1
AF0 1469	MESA DE 200x80x74	0	148,07	0	148,07	0	-31,26	0	-31,26	0	116,8 1
AF0 1470	MESA DE 200x80x74	0	148,07	0	148,07	0	-31,26	0	-31,26	0	116,8 1
AF0 1471	MESA DE 200x80x74	0	148,07	0	148,07	0	-31,26	0	-31,26	0	116,8 1
AF0 1472	MESA DE 200x80x74	0	148,07	0	148,07	0	-31,26	0	-31,26	0	116,8 1

AF0 1473	MESA DE 200x80x74	0	148,07	0	148,07	0	-31,26	0	-31,26	0	116,81
AF0 1474	MESA DE 200x80x74	0	148,07	0	148,07	0	-31,26	0	-31,26	0	116,81
AF0 1475	MESA DE 200x80x74	0	148,07	0	148,07	0	-31,26	0	-31,26	0	116,81
AF0 1476	MESA DE 200x80x74	0	148,07	0	148,07	0	-31,26	0	-31,26	0	116,81
AF0 1477	MESA DE 200x80x74	0	148,07	0	148,07	0	-31,26	0	-31,26	0	116,81
AF0 1478	MESA DE 200x80x74	0	148,07	0	148,07	0	-31,26	0	-31,26	0	116,81
AF0 1479	MESA DE 200x80x74	0	148,07	0	148,07	0	-31,26	0	-31,26	0	116,81
AF0 1480	MESA DE 200x80x74	0	148,07	0	148,07	0	-31,26	0	-31,26	0	116,81
AF0 1481	MESA DE 200x80x74	0	148,07	0	148,07	0	-31,26	0	-31,26	0	116,81
AF0 1482	MESA DE 200x80x74	0	148,07	0	148,07	0	-31,26	0	-31,26	0	116,81
AF0 1483	MESA DE 200x80x74	0	148,07	0	148,07	0	-31,26	0	-31,26	0	116,81
AF0 1484	MESA DE 200x80x74	0	148,07	0	148,07	0	-31,26	0	-31,26	0	116,81
AF0 1485	MESA DE 200x80x74	0	148,07	0	148,07	0	-31,26	0	-31,26	0	116,81
AF0 1486	MESA DE 200x80x74	0	148,07	0	148,07	0	-31,26	0	-31,26	0	116,81
AF0 1487	MESA DE 200x80x74	0	148,07	0	148,07	0	-31,26	0	-31,26	0	116,81
AF0 1488	MESA DE 200x80x74	0	148,07	0	148,07	0	-31,26	0	-31,26	0	116,81
AF0 1489	MESA DE 200x80x74	0	148,07	0	148,07	0	-31,26	0	-31,26	0	116,81
AF0 1490	MESA DE 200x80x74	0	148,07	0	148,07	0	-31,26	0	-31,26	0	116,81
AF0 1491	MESA DE 200x80x74	0	148,07	0	148,07	0	-31,26	0	-31,26	0	116,81
AF0 1492	MESA DE 200x80x74	0	148,07	0	148,07	0	-31,26	0	-31,26	0	116,81
AF0 1493	MESA DE 200x80x74	0	148,07	0	148,07	0	-31,26	0	-31,26	0	116,81
AF0 1494	MESA DE 200x80x74	0	148,07	0	148,07	0	-31,26	0	-31,26	0	116,81
AF0 1495	MESA DE 200x80x74	0	148,07	0	148,07	0	-31,26	0	-31,26	0	116,81
AF0 1496	MESA DE 200x80x74	0	148,07	0	148,07	0	-31,26	0	-31,26	0	116,81
AF0 1497	MESA DE 200x80x74	0	148,07	0	148,07	0	-31,26	0	-31,26	0	116,81
AF0 1498	MESA DE 200x80x74	0	148,07	0	148,07	0	-31,26	0	-31,26	0	116,81
AF0 1499	MESA DE 200x80x74	0	148,07	0	148,07	0	-31,26	0	-31,26	0	116,81
AF0 1500	MESA DE 200x80x74	0	148,07	0	148,07	0	-31,26	0	-31,26	0	116,81
AF0 1501	MESA DE 200x80x74	0	148,07	0	148,07	0	-31,26	0	-31,26	0	116,81
AF0 1502	MESA DE 200x80x74	0	148,07	0	148,07	0	-31,26	0	-31,26	0	116,81
AF0 1503	MESA DE 200x80x74	0	148,07	0	148,07	0	-31,26	0	-31,26	0	116,81

AF0 1504	MESA DE 200x80x74	0	148,07	0	148,07	0	-31,26	0	-31,26	0	116,81
AF0 1505	MESA DE 200x80x74	0	148,07	0	148,07	0	-31,26	0	-31,26	0	116,81
AF0 1506	MESA DE 200x80x74	0	148,07	0	148,07	0	-31,26	0	-31,26	0	116,81
AF0 1507	MESA DE 200x80x74	0	148,07	0	148,07	0	-31,26	0	-31,26	0	116,81
AF0 1508	MESA DE 200x80x74	0	148,07	0	148,07	0	-31,26	0	-31,26	0	116,81
AF0 1509	MESA DE 200x80x74	0	148,07	0	148,07	0	-31,26	0	-31,26	0	116,81
AF0 1510	MESA DE 200x80x74	0	148,07	0	148,07	0	-31,26	0	-31,26	0	116,81
AF0 1511	MESA DE 200x80x74	0	148,07	0	148,07	0	-31,26	0	-31,26	0	116,81
AF0 1512	MESA DE 200x80x74	0	148,07	0	148,07	0	-31,26	0	-31,26	0	116,81
AF0 1513	MESA DE 200x80x74	0	148,07	0	148,07	0	-31,26	0	-31,26	0	116,81
AF0 1514	MESA DE 200x80x74	0	148,07	0	148,07	0	-31,26	0	-31,26	0	116,81
AF0 1515	MESA DE 200x80x74	0	148,07	0	148,07	0	-31,26	0	-31,26	0	116,81
AF0 1516	MESA DE 200x80x74	0	148,07	0	148,07	0	-31,26	0	-31,26	0	116,81
AF0 1517	MESA DE 200x80x74	0	148,07	0	148,07	0	-31,26	0	-31,26	0	116,81
AF0 1518	MESA DE 200x80x74	0	148,07	0	148,07	0	-31,26	0	-31,26	0	116,81
AF0 1519	MESA DE 200x80x74	0	148,07	0	148,07	0	-31,26	0	-31,26	0	116,81
AF0 1520	MESA DE 200x80x74	0	148,07	0	148,07	0	-31,26	0	-31,26	0	116,81
AF0 1521	MESA DE 200x80x74	0	148,07	0	148,07	0	-31,26	0	-31,26	0	116,81
AF0 1522	MESA DE 200x80x74	0	148,07	0	148,07	0	-31,26	0	-31,26	0	116,81
AF0 1523	MESA DE 200x80x74	0	148,07	0	148,07	0	-31,26	0	-31,26	0	116,81
AF0 1524	MESA DE 200x80x74	0	148,07	0	148,07	0	-31,26	0	-31,26	0	116,81
AF0 1525	MESA DE 200x80x74	0	148,07	0	148,07	0	-31,26	0	-31,26	0	116,81
AF0 1526	MESA DE 200x80x74	0	148,07	0	148,07	0	-31,26	0	-31,26	0	116,81
AF0 1527	MESA DE 200x80x74	0	148,07	0	148,07	0	-31,26	0	-31,26	0	116,81
AF0 1528	MESA DE 200x80x74	0	148,07	0	148,07	0	-31,26	0	-31,26	0	116,81
AF0 1529	MESA DE 200x80x74	0	148,07	0	148,07	0	-31,26	0	-31,26	0	116,81
AF0 1530	MESA DE 200x80x74	0	148,07	0	148,07	0	-31,26	0	-31,26	0	116,81
AF0 1531	MESA DE 200x80x74	0	148,07	0	148,07	0	-31,26	0	-31,26	0	116,81
AF0 1532	MESA DE 200x80x74	0	148,07	0	148,07	0	-31,26	0	-31,26	0	116,81
AF0 1533	MESA DE 200x80x74	0	148,07	0	148,07	0	-31,26	0	-31,26	0	116,81
AF0 1534	MESA DE 200x80x74	0	148,07	0	148,07	0	-31,26	0	-31,26	0	116,81

AF0 1535	MESA DE 200x80x74	0	148,07	0	148,07	0	-31,26	0	-31,26	0	116,81
AF0 1536	MESA DE 200x80x74	0	148,07	0	148,07	0	-31,26	0	-31,26	0	116,81
AF0 1537	MESA DE 200x80x74	0	148,07	0	148,07	0	-31,26	0	-31,26	0	116,81
AF0 1538	MESA DE 200x80x74	0	148,07	0	148,07	0	-31,26	0	-31,26	0	116,81
AF0 1539	MESA DE 200x80x74	0	148,07	0	148,07	0	-31,26	0	-31,26	0	116,81
AF0 1540	MESA DE 200x80x74	0	148,07	0	148,07	0	-31,26	0	-31,26	0	116,81
AF0 1541	MESA DE 200x80x74	0	148,07	0	148,07	0	-31,26	0	-31,26	0	116,81
AF0 1542	MESA DE 200x80x74	0	148,07	0	148,07	0	-31,26	0	-31,26	0	116,81
AF0 1543	MESA DE 200x80x74	0	148,07	0	148,07	0	-31,26	0	-31,26	0	116,81
AF0 1544	MESA DE 200x80x74	0	148,07	0	148,07	0	-31,26	0	-31,26	0	116,81
AF0 1545	MESA DE 200x80x74	0	148,07	0	148,07	0	-31,26	0	-31,26	0	116,81
AF0 1546	MESA DE 200x80x74	0	148,07	0	148,07	0	-31,26	0	-31,26	0	116,81
AF0 1547	MESA DE 200x80x74	0	148,07	0	148,07	0	-31,26	0	-31,26	0	116,81
AF0 1548	MESA DE 200x80x74	0	148,07	0	148,07	0	-31,26	0	-31,26	0	116,81
AF0 1549	MESA DE 200x80x74	0	148,07	0	148,07	0	-31,26	0	-31,26	0	116,81
AF0 1550	MESA DE 200x80x74	0	148,07	0	148,07	0	-31,26	0	-31,26	0	116,81
AF0 1551	MESA DE 200x80x74	0	148,07	0	148,07	0	-31,26	0	-31,26	0	116,81
AF0 1552	MESA DE 200x80x74	0	148,07	0	148,07	0	-31,26	0	-31,26	0	116,81
AF0 1553	MESA DE 200x80x74	0	148,07	0	148,07	0	-31,26	0	-31,26	0	116,81
AF0 1554	MESA DE 200x80x74	0	148,07	0	148,07	0	-31,26	0	-31,26	0	116,81
AF0 1555	MESA DE 200x80x74	0	148,07	0	148,07	0	-31,26	0	-31,26	0	116,81
AF0 1556	MESA DE 200x80x74	0	148,07	0	148,07	0	-31,26	0	-31,26	0	116,81
AF0 1557	MESA DE 200x80x74	0	148,07	0	148,07	0	-31,26	0	-31,26	0	116,81
AF0 1558	MESA DE 200x80x74	0	148,07	0	148,07	0	-31,26	0	-31,26	0	116,81
AF0 1559	MESA DE 200x80x74	0	148,07	0	148,07	0	-31,26	0	-31,26	0	116,81
AF0 1560	MESA DE 200x80x74	0	148,07	0	148,07	0	-31,26	0	-31,26	0	116,81
AF0 1562	ALA DE MESA 100x60x74	0	81,74	0	81,74	0	-17,27	0	-17,27	0	64,47
AF0 1563	ALA DE MESA 100x60x74	0	81,74	0	81,74	0	-17,27	0	-17,27	0	64,47
AF0 1564	ALA DE MESA 100x60x74	0	81,74	0	81,74	0	-17,27	0	-17,27	0	64,47
AF0 1565	ALA DE MESA 100x60x74	0	81,74	0	81,74	0	-17,27	0	-17,27	0	64,47
AF0 1566	ALA DE MESA 100x60x74	0	81,74	0	81,74	0	-17,27	0	-17,27	0	64,47



AF0 1567	ALA DE MESA 100x60x74	0	81,74	0	81,74	0	-17,27	0	-17,27	0	64,47
AF0 1568	ALA DE MESA 100x60x74	0	81,74	0	81,74	0	-17,27	0	-17,27	0	64,47
AF0 1569	ALA DE MESA 100x60x74	0	81,74	0	81,74	0	-17,27	0	-17,27	0	64,47
AF0 1570	ALA DE MESA 100x60x74	0	81,74	0	81,74	0	-17,27	0	-17,27	0	64,47
AF0 1571	ALA DE MESA 100x60x74	0	81,74	0	81,74	0	-17,27	0	-17,27	0	64,47
AF0 1572	ALA DE MESA 100x60x74	0	81,74	0	81,74	0	-17,27	0	-17,27	0	64,47
AF0 1573	ALA DE MESA 100x60x74	0	81,74	0	81,74	0	-17,27	0	-17,27	0	64,47
AF0 1574	ALA DE MESA 100x60x74	0	81,74	0	81,74	0	-17,27	0	-17,27	0	64,47
AF0 1575	ALA DE MESA 100x60x74	0	81,74	0	81,74	0	-17,27	0	-17,27	0	64,47
AF0 1576	ALA DE MESA 100x60x74	0	81,74	0	81,74	0	-17,27	0	-17,27	0	64,47
AF0 1577	ALA DE MESA 100x60x74	0	81,74	0	81,74	0	-17,27	0	-17,27	0	64,47
AF0 1578	ALA DE MESA 100x60x74	0	81,74	0	81,74	0	-17,27	0	-17,27	0	64,47
AF0 1579	ALA DE MESA 100x60x74	0	81,74	0	81,74	0	-17,27	0	-17,27	0	64,47
AF0 1580	ALA DE MESA 100x60x74	0	81,74	0	81,74	0	-17,27	0	-17,27	0	64,47
AF0 1581	ALA DE MESA 100x60x74	0	81,74	0	81,74	0	-17,27	0	-17,27	0	64,47
AF0 1582	ALA DE MESA 100x60x74	0	81,74	0	81,74	0	-17,27	0	-17,27	0	64,47
AF0 1583	ALA DE MESA 100x60x74	0	81,74	0	81,74	0	-17,27	0	-17,27	0	64,47
AF0 1584	ALA DE MESA 100x60x74	0	81,74	0	81,74	0	-17,27	0	-17,27	0	64,47
AF0 1585	ALA DE MESA 100x60x74	0	81,74	0	81,74	0	-17,27	0	-17,27	0	64,47
AF0 1586	ALA DE MESA 100x60x74	0	81,74	0	81,74	0	-17,27	0	-17,27	0	64,47
AF0 1587	ALA DE MESA 100x60x74	0	81,74	0	81,74	0	-17,27	0	-17,27	0	64,47
AF0 1588	ALA DE MESA 100x60x74	0	81,74	0	81,74	0	-17,27	0	-17,27	0	64,47
AF0 1589	ALA DE MESA 100x60x74	0	81,74	0	81,74	0	-17,27	0	-17,27	0	64,47
AF0 1590	ALA DE MESA 100x60x74	0	81,74	0	81,74	0	-17,27	0	-17,27	0	64,47
AF0 1591	ALA DE MESA 100x60x74	0	81,74	0	81,74	0	-17,27	0	-17,27	0	64,47
AF0 1592	ALA DE MESA 100x60x74	0	81,74	0	81,74	0	-17,27	0	-17,27	0	64,47
AF0 1593	ALA DE MESA 100x60x74	0	81,74	0	81,74	0	-17,27	0	-17,27	0	64,47
AF0 1594	ALA DE MESA 100x60x74	0	81,74	0	81,74	0	-17,27	0	-17,27	0	64,47
AF0 1595	ALA DE MESA 100x60x74	0	81,74	0	81,74	0	-17,27	0	-17,27	0	64,47
AF0 1596	ALA DE MESA 100x60x74	0	81,74	0	81,74	0	-17,27	0	-17,27	0	64,47
AF0 1597	ALA DE MESA 100x60x74	0	81,74	0	81,74	0	-17,27	0	-17,27	0	64,47

AF0 1598	ALA DE MESA 100x60x74	0	81,74	0	81,74	0	-17,27	0	-17,27	0	64,47
AF0 1599	ALA DE MESA 100x60x74	0	81,74	0	81,74	0	-17,27	0	-17,27	0	64,47
AF0 1600	ALA DE MESA 100x60x74	0	81,74	0	81,74	0	-17,27	0	-17,27	0	64,47
AF0 1601	ALA DE MESA 100x60x74	0	81,74	0	81,74	0	-17,27	0	-17,27	0	64,47
AF0 1602	ALA DE MESA 100x60x74	0	81,74	0	81,74	0	-17,27	0	-17,27	0	64,47
AF0 1603	ALA DE MESA 100x60x74	0	81,74	0	81,74	0	-17,27	0	-17,27	0	64,47
AF0 1604	ALA DE MESA 100x60x74	0	81,74	0	81,74	0	-17,27	0	-17,27	0	64,47
AF0 1605	ALA DE MESA 100x60x74	0	81,74	0	81,74	0	-17,27	0	-17,27	0	64,47
AF0 1606	ALA DE MESA 100x60x74	0	81,74	0	81,74	0	-17,27	0	-17,27	0	64,47
AF0 1607	ALA DE MESA 100x60x74	0	81,74	0	81,74	0	-17,27	0	-17,27	0	64,47
AF0 1608	ALA DE MESA 100x60x74	0	81,74	0	81,74	0	-17,27	0	-17,27	0	64,47
AF0 1609	ALA DE MESA 100x60x74	0	81,74	0	81,74	0	-17,27	0	-17,27	0	64,47
AF0 1610	ALA DE MESA 100x60x74	0	81,74	0	81,74	0	-17,27	0	-17,27	0	64,47
AF0 1611	ALA DE MESA 100x60x74	0	81,74	0	81,74	0	-17,27	0	-17,27	0	64,47
AF0 1612	ALA DE MESA 100x60x74	0	81,74	0	81,74	0	-17,27	0	-17,27	0	64,47
AF0 1613	ALA DE MESA 100x60x74	0	81,74	0	81,74	0	-17,27	0	-17,27	0	64,47
AF0 1614	ALA DE MESA 100x60x74	0	81,74	0	81,74	0	-17,27	0	-17,27	0	64,47
AF0 1615	ALA DE MESA 100x60x74	0	81,74	0	81,74	0	-17,27	0	-17,27	0	64,47
AF0 1616	ALA DE MESA 100x60x74	0	81,74	0	81,74	0	-17,27	0	-17,27	0	64,47
AF0 1617	ALA DE MESA 100x60x74	0	81,74	0	81,74	0	-17,27	0	-17,27	0	64,47
AF0 1618	ALA DE MESA 100x60x74	0	81,74	0	81,74	0	-17,27	0	-17,27	0	64,47
AF0 1619	ALA DE MESA 100x60x74	0	81,74	0	81,74	0	-17,27	0	-17,27	0	64,47
AF0 1620	ALA DE MESA 100x60x74	0	81,74	0	81,74	0	-17,27	0	-17,27	0	64,47
AF0 1621	ALA DE MESA 100x60x74	0	81,74	0	81,74	0	-17,27	0	-17,27	0	64,47
AF0 1622	ALA DE MESA 100x60x74	0	81,74	0	81,74	0	-17,27	0	-17,27	0	64,47
AF0 1623	ALA DE MESA 100x60x74	0	81,74	0	81,74	0	-17,27	0	-17,27	0	64,47
AF0 1624	ALA DE MESA 100x60x74	0	81,74	0	81,74	0	-17,27	0	-17,27	0	64,47
AF0 1625	ALA DE MESA 100x60x74	0	81,74	0	81,74	0	-17,27	0	-17,27	0	64,47
AF0 1626	ALA DE MESA 100x60x74	0	81,74	0	81,74	0	-17,27	0	-17,27	0	64,47
AF0 1627	ALA DE MESA 100x60x74	0	81,74	0	81,74	0	-17,27	0	-17,27	0	64,47
AF0 1628	ALA DE MESA 100x60x74	0	81,74	0	81,74	0	-17,27	0	-17,27	0	64,47

AF0 1629	ALA DE MESA 100x60x74	0	81,74	0	81,74	0	-17,27	0	-17,27	0	64,47
AF0 1630	ALA DE MESA 100x60x74	0	81,74	0	81,74	0	-17,27	0	-17,27	0	64,47
AF0 1631	ALA DE MESA 100x60x74	0	81,74	0	81,74	0	-17,27	0	-17,27	0	64,47
AF0 1632	ALA DE MESA 100x60x74	0	81,74	0	81,74	0	-17,27	0	-17,27	0	64,47
AF0 1633	ALA DE MESA 100x60x74	0	81,74	0	81,74	0	-17,27	0	-17,27	0	64,47
AF0 1634	ALA DE MESA 100x60x74	0	81,74	0	81,74	0	-17,27	0	-17,27	0	64,47
AF0 1635	ALA DE MESA 100x60x74	0	81,74	0	81,74	0	-17,27	0	-17,27	0	64,47
AF0 1636	ALA DE MESA 100x60x74	0	81,74	0	81,74	0	-17,27	0	-17,27	0	64,47
AF0 1637	ALA DE MESA 100x60x74	0	81,74	0	81,74	0	-17,27	0	-17,27	0	64,47
AF0 1638	ALA DE MESA 100x60x74	0	81,74	0	81,74	0	-17,27	0	-17,27	0	64,47
AF0 1639	ALA DE MESA 100x60x74	0	81,74	0	81,74	0	-17,27	0	-17,27	0	64,47
AF0 1640	ALA DE MESA 100x60x74	0	81,74	0	81,74	0	-17,27	0	-17,27	0	64,47
AF0 1641	ALA DE MESA 100x60x74	0	81,74	0	81,74	0	-17,27	0	-17,27	0	64,47
AF0 1642	ALA DE MESA 100x60x74	0	81,74	0	81,74	0	-17,27	0	-17,27	0	64,47
AF0 1643	ALA DE MESA 100x60x74	0	81,74	0	81,74	0	-17,27	0	-17,27	0	64,47
AF0 1644	ALA DE MESA 100x60x74	0	81,74	0	81,74	0	-17,27	0	-17,27	0	64,47
AF0 1645	ALA DE MESA 100x60x74	0	81,74	0	81,74	0	-17,27	0	-17,27	0	64,47
AF0 1646	ALA DE MESA 100x60x74	0	81,74	0	81,74	0	-17,27	0	-17,27	0	64,47
AF0 1647	ALA DE MESA 100x60x74	0	81,74	0	81,74	0	-17,27	0	-17,27	0	64,47
AF0 1648	ALA DE MESA 100x60x74	0	81,74	0	81,74	0	-17,27	0	-17,27	0	64,47
AF0 1649	ALA DE MESA 100x60x74	0	81,74	0	81,74	0	-17,27	0	-17,27	0	64,47
AF0 1650	ALA DE MESA 100x60x74	0	81,74	0	81,74	0	-17,27	0	-17,27	0	64,47
AF0 1651	ALA DE MESA 100x60x74	0	81,74	0	81,74	0	-17,27	0	-17,27	0	64,47
AF0 1652	ALA DE MESA 100x60x74	0	81,74	0	81,74	0	-17,27	0	-17,27	0	64,47
AF0 1653	ALA DE MESA 100x60x74	0	81,74	0	81,74	0	-17,27	0	-17,27	0	64,47
AF0 1654	ALA DE MESA 100x60x74	0	81,74	0	81,74	0	-17,27	0	-17,27	0	64,47
AF0 1655	ALA DE MESA 100x60x74	0	81,74	0	81,74	0	-17,27	0	-17,27	0	64,47
AF0 1656	ALA DE MESA 100x60x74	0	81,74	0	81,74	0	-17,27	0	-17,27	0	64,47
AF0 1657	ALA DE MESA 100x60x74	0	81,74	0	81,74	0	-17,27	0	-17,27	0	64,47
AF0 1658	ALA DE MESA 100x60x74	0	81,74	0	81,74	0	-17,27	0	-17,27	0	64,47
AF0 1659	ALA DE MESA 100x60x74	0	81,74	0	81,74	0	-17,27	0	-17,27	0	64,47

AF0 1660	ALA DE MESA 100x60x74	0	81,74	0	81,74	0	-17,27	0	-17,27	0	64,47
AF0 1661	ALA DE MESA 100x60x74	0	81,74	0	81,74	0	-17,27	0	-17,27	0	64,47
AF0 1663	CAJONERA 44x56x56	0	97,75	0	97,75	0	-20,61	0	-20,61	0	77,14
AF0 1664	CAJONERA 44x56x56	0	97,75	0	97,75	0	-20,61	0	-20,61	0	77,14
AF0 1665	CAJONERA 44x56x56	0	97,75	0	97,75	0	-20,61	0	-20,61	0	77,14
AF0 1666	CAJONERA 44x56x56	0	97,75	0	97,75	0	-20,61	0	-20,61	0	77,14
AF0 1667	CAJONERA 44x56x56	0	97,75	0	97,75	0	-20,61	0	-20,61	0	77,14
AF0 1668	CAJONERA 44x56x56	0	97,75	0	97,75	0	-20,61	0	-20,61	0	77,14
AF0 1669	CAJONERA 44x56x56	0	97,75	0	97,75	0	-20,61	0	-20,61	0	77,14
AF0 1670	CAJONERA 44x56x56	0	97,75	0	97,75	0	-20,61	0	-20,61	0	77,14
AF0 1671	CAJONERA 44x56x56	0	97,75	0	97,75	0	-20,61	0	-20,61	0	77,14
AF0 1672	CAJONERA 44x56x56	0	97,75	0	97,75	0	-20,61	0	-20,61	0	77,14
AF0 1673	CAJONERA 44x56x56	0	97,75	0	97,75	0	-20,61	0	-20,61	0	77,14
AF0 1674	CAJONERA 44x56x56	0	97,75	0	97,75	0	-20,61	0	-20,61	0	77,14
AF0 1675	CAJONERA 44x56x56	0	97,75	0	97,75	0	-20,61	0	-20,61	0	77,14
AF0 1676	CAJONERA 44x56x56	0	97,75	0	97,75	0	-20,61	0	-20,61	0	77,14
AF0 1677	CAJONERA 44x56x56	0	97,75	0	97,75	0	-20,61	0	-20,61	0	77,14
AF0 1678	CAJONERA 44x56x56	0	97,75	0	97,75	0	-20,61	0	-20,61	0	77,14
AF0 1679	CAJONERA 44x56x56	0	97,75	0	97,75	0	-20,61	0	-20,61	0	77,14
AF0 1680	CAJONERA 44x56x56	0	97,75	0	97,75	0	-20,61	0	-20,61	0	77,14
AF0 1681	CAJONERA 44x56x56	0	97,75	0	97,75	0	-20,61	0	-20,61	0	77,14
AF0 1682	CAJONERA 44x56x56	0	97,75	0	97,75	0	-20,61	0	-20,61	0	77,14
AF0 1683	CAJONERA 44x56x56	0	97,75	0	97,75	0	-20,61	0	-20,61	0	77,14
AF0 1684	CAJONERA 44x56x56	0	97,75	0	97,75	0	-20,61	0	-20,61	0	77,14
AF0 1685	CAJONERA 44x56x56	0	97,75	0	97,75	0	-20,61	0	-20,61	0	77,14
AF0 1686	CAJONERA 44x56x56	0	97,75	0	97,75	0	-20,61	0	-20,61	0	77,14
AF0 1687	CAJONERA 44x56x56	0	97,75	0	97,75	0	-20,61	0	-20,61	0	77,14
AF0 1688	CAJONERA 44x56x56	0	97,75	0	97,75	0	-20,61	0	-20,61	0	77,14
AF0 1689	CAJONERA 44x56x56	0	97,75	0	97,75	0	-20,61	0	-20,61	0	77,14
AF0 1690	CAJONERA 44x56x56	0	97,75	0	97,75	0	-20,61	0	-20,61	0	77,14
AF0 1691	CAJONERA 44x56x56	0	97,75	0	97,75	0	-20,61	0	-20,61	0	77,14

AF0 1692	CAJONERA 44x56x56	0	97,75	0	97,75	0	-20,61	0	-20,61	0	77,14
AF0 1693	CAJONERA 44x56x56	0	97,75	0	97,75	0	-20,61	0	-20,61	0	77,14
AF0 1694	CAJONERA 44x56x56	0	97,75	0	97,75	0	-20,61	0	-20,61	0	77,14
AF0 1695	CAJONERA 44x56x56	0	97,75	0	97,75	0	-20,61	0	-20,61	0	77,14
AF0 1696	CAJONERA 44x56x56	0	97,75	0	97,75	0	-20,61	0	-20,61	0	77,14
AF0 1697	CAJONERA 44x56x56	0	97,75	0	97,75	0	-20,61	0	-20,61	0	77,14
AF0 1698	CAJONERA 44x56x56	0	97,75	0	97,75	0	-20,61	0	-20,61	0	77,14
AF0 1699	CAJONERA 44x56x56	0	97,75	0	97,75	0	-20,61	0	-20,61	0	77,14
AF0 1700	CAJONERA 44x56x56	0	97,75	0	97,75	0	-20,61	0	-20,61	0	77,14
AF0 1701	CAJONERA 44x56x56	0	97,75	0	97,75	0	-20,61	0	-20,61	0	77,14
AF0 1702	CAJONERA 44x56x56	0	97,75	0	97,75	0	-20,61	0	-20,61	0	77,14
AF0 1703	CAJONERA 44x56x56	0	97,75	0	97,75	0	-20,61	0	-20,61	0	77,14
AF0 1704	CAJONERA 44x56x56	0	97,75	0	97,75	0	-20,61	0	-20,61	0	77,14
AF0 1705	CAJONERA 44x56x56	0	97,75	0	97,75	0	-20,61	0	-20,61	0	77,14
AF0 1706	CAJONERA 44x56x56	0	97,75	0	97,75	0	-20,61	0	-20,61	0	77,14
AF0 1707	CAJONERA 44x56x56	0	97,75	0	97,75	0	-20,61	0	-20,61	0	77,14
AF0 1708	CAJONERA 44x56x56	0	97,75	0	97,75	0	-20,61	0	-20,61	0	77,14
AF0 1709	CAJONERA 44x56x56	0	97,75	0	97,75	0	-20,61	0	-20,61	0	77,14
AF0 1710	CAJONERA 44x56x56	0	97,75	0	97,75	0	-20,61	0	-20,61	0	77,14
AF0 1711	CAJONERA 44x56x56	0	97,75	0	97,75	0	-20,61	0	-20,61	0	77,14
AF0 1712	CAJONERA 44x56x56	0	97,75	0	97,75	0	-20,61	0	-20,61	0	77,14
AF0 1713	CAJONERA 44x56x56	0	97,75	0	97,75	0	-20,61	0	-20,61	0	77,14
AF0 1714	CAJONERA 44x56x56	0	97,75	0	97,75	0	-20,61	0	-20,61	0	77,14
AF0 1715	CAJONERA 44x56x56	0	97,75	0	97,75	0	-20,61	0	-20,61	0	77,14
AF0 1716	CAJONERA 44x56x56	0	97,75	0	97,75	0	-20,61	0	-20,61	0	77,14
AF0 1717	CAJONERA 44x56x56	0	97,75	0	97,75	0	-20,61	0	-20,61	0	77,14
AF0 1718	CAJONERA 44x56x56	0	97,75	0	97,75	0	-20,61	0	-20,61	0	77,14
AF0 1719	CAJONERA 44x56x56	0	97,75	0	97,75	0	-20,61	0	-20,61	0	77,14
AF0 1720	CAJONERA 44x56x56	0	97,75	0	97,75	0	-20,61	0	-20,61	0	77,14
AF0 1721	CAJONERA 44x56x56	0	97,75	0	97,75	0	-20,61	0	-20,61	0	77,14
AF0 1722	CAJONERA 44x56x56	0	97,75	0	97,75	0	-20,61	0	-20,61	0	77,14

AF0 1723	CAJONERA 44x56x56	0	97,75	0	97,75	0	-20,61	0	-20,61	0	77,14
AF0 1724	CAJONERA 44x56x56	0	97,75	0	97,75	0	-20,61	0	-20,61	0	77,14
AF0 1725	CAJONERA 44x56x56	0	97,75	0	97,75	0	-20,61	0	-20,61	0	77,14
AF0 1726	CAJONERA 44x56x56	0	97,75	0	97,75	0	-20,61	0	-20,61	0	77,14
AF0 1727	CAJONERA 44x56x56	0	97,75	0	97,75	0	-20,61	0	-20,61	0	77,14
AF0 1728	CAJONERA 44x56x56	0	97,75	0	97,75	0	-20,61	0	-20,61	0	77,14
AF0 1729	CAJONERA 44x56x56	0	97,75	0	97,75	0	-20,61	0	-20,61	0	77,14
AF0 1730	CAJONERA 44x56x56	0	97,75	0	97,75	0	-20,61	0	-20,61	0	77,14
AF0 1731	CAJONERA 44x56x56	0	97,75	0	97,75	0	-20,61	0	-20,61	0	77,14
AF0 1732	CAJONERA 44x56x56	0	97,75	0	97,75	0	-20,61	0	-20,61	0	77,14
AF0 1733	CAJONERA 44x56x56	0	97,75	0	97,75	0	-20,61	0	-20,61	0	77,14
AF0 1734	CAJONERA 44x56x56	0	97,75	0	97,75	0	-20,61	0	-20,61	0	77,14
AF0 1735	CAJONERA 44x56x56	0	97,75	0	97,75	0	-20,61	0	-20,61	0	77,14
AF0 1736	CAJONERA 44x56x56	0	97,75	0	97,75	0	-20,61	0	-20,61	0	77,14
AF0 1737	CAJONERA 44x56x56	0	97,75	0	97,75	0	-20,61	0	-20,61	0	77,14
AF0 1738	CAJONERA 44x56x56	0	97,75	0	97,75	0	-20,61	0	-20,61	0	77,14
AF0 1739	CAJONERA 44x56x56	0	97,75	0	97,75	0	-20,61	0	-20,61	0	77,14
AF0 1740	CAJONERA 44x56x56	0	97,75	0	97,75	0	-20,61	0	-20,61	0	77,14
AF0 1741	CAJONERA 44x56x56	0	97,75	0	97,75	0	-20,61	0	-20,61	0	77,14
AF0 1742	CAJONERA 44x56x56	0	97,75	0	97,75	0	-20,61	0	-20,61	0	77,14
AF0 1743	CAJONERA 44x56x56	0	97,75	0	97,75	0	-20,61	0	-20,61	0	77,14
AF0 1744	CAJONERA 44x56x56	0	97,75	0	97,75	0	-20,61	0	-20,61	0	77,14
AF0 1745	CAJONERA 44x56x56	0	97,75	0	97,75	0	-20,61	0	-20,61	0	77,14
AF0 1746	CAJONERA 44x56x56	0	97,75	0	97,75	0	-20,61	0	-20,61	0	77,14
AF0 1747	CAJONERA 44x56x56	0	97,75	0	97,75	0	-20,61	0	-20,61	0	77,14
AF0 1748	CAJONERA 44x56x56	0	97,75	0	97,75	0	-20,61	0	-20,61	0	77,14
AF0 1749	CAJONERA 44x56x56	0	97,75	0	97,75	0	-20,61	0	-20,61	0	77,14
AF0 1750	CAJONERA 44x56x56	0	97,75	0	97,75	0	-20,61	0	-20,61	0	77,14
AF0 1751	CAJONERA 44x56x56	0	97,75	0	97,75	0	-20,61	0	-20,61	0	77,14
AF0 1752	CAJONERA 44x56x56	0	97,75	0	97,75	0	-20,61	0	-20,61	0	77,14
AF0 1753	CAJONERA 44x56x56	0	97,75	0	97,75	0	-20,61	0	-20,61	0	77,14

AF0 1754	CAJONERA 44x56x56	0	97,75	0	97,75	0	-20,61	0	-20,61	0	77,14
AF0 1755	CAJONERA 44x56x56	0	97,75	0	97,75	0	-20,61	0	-20,61	0	77,14
AF0 1756	CAJONERA 44x56x56	0	97,75	0	97,75	0	-20,61	0	-20,61	0	77,14
AF0 1757	CAJONERA 44x56x56	0	97,75	0	97,75	0	-20,61	0	-20,61	0	77,14
AF0 1758	CAJONERA 44x56x56	0	97,75	0	97,75	0	-20,61	0	-20,61	0	77,14
AF0 1759	CAJONERA 44x56x56	0	97,75	0	97,75	0	-20,61	0	-20,61	0	77,14
AF0 1760	CAJONERA 44x56x56	0	97,75	0	97,75	0	-20,61	0	-20,61	0	77,14
AF0 1761	CAJONERA 44x56x56	0	97,75	0	97,75	0	-20,61	0	-20,61	0	77,14
AF0 1764	MESA DE JUNTAS REDONDA 120 CM. DIAMETRO	0	187,58	0	187,58	0	-39,62	0	-39,62	0	147,9 6
AF0 1765	MESA DE JUNTAS REDONDA 120 CM. DIAMETRO	0	187,58	0	187,58	0	-39,62	0	-39,62	0	147,9 6
AF0 1766	MESA DE JUNTAS REDONDA 120 CM. DIAMETRO	0	187,58	0	187,58	0	-39,62	0	-39,62	0	147,9 6
AF0 1767	MESA DE JUNTAS REDONDA 120 CM. DIAMETRO	0	187,58	0	187,58	0	-39,62	0	-39,62	0	147,9 6
AF0 1768	MESA DE JUNTAS REDONDA 120 CM. DIAMETRO	0	187,58	0	187,58	0	-39,62	0	-39,62	0	147,9 6
AF0 1769	MESA DE JUNTAS REDONDA 120 CM. DIAMETRO	0	187,58	0	187,58	0	-39,62	0	-39,62	0	147,9 6
AF0 1770	MESA DE JUNTAS REDONDA 120 CM. DIAMETRO	0	187,58	0	187,58	0	-39,62	0	-39,62	0	147,9 6
AF0 1771	MESA DE JUNTAS REDONDA 120 CM. DIAMETRO	0	187,58	0	187,58	0	-39,62	0	-39,62	0	147,9 6
AF0 1772	MESA DE JUNTAS REDONDA 120 CM. DIAMETRO	0	187,58	0	187,58	0	-39,62	0	-39,62	0	147,9 6
AF0 1773	MESA DE JUNTAS REDONDA 120 CM. DIAMETRO	0	187,58	0	187,58	0	-39,62	0	-39,62	0	147,9 6

AF0 1774	MESA DE JUNTAS REDONDA 120 CM. DIAMETRO	0	187,58	0	187,58	0	-39,62	0	-39,62	0	147,9 6
AF0 1775	MESA DE JUNTAS REDONDA 120 CM. DIAMETRO	0	187,58	0	187,58	0	-39,62	0	-39,62	0	147,9 6
AF0 1776	MESA DE JUNTAS REDONDA 120 CM. DIAMETRO	0	187,58	0	187,58	0	-39,62	0	-39,62	0	147,9 6
AF0 1777	MESA DE JUNTAS REDONDA 120 CM. DIAMETRO	0	187,58	0	187,58	0	-39,62	0	-39,62	0	147,9 6
AF0 1778	MESA DE JUNTAS REDONDA 120 CM. DIAMETRO	0	187,58	0	187,58	0	-39,62	0	-39,62	0	147,9 6
AF0 1779	MESA DE JUNTAS REDONDA 120 CM. DIAMETRO	0	187,58	0	187,58	0	-39,62	0	-39,62	0	147,9 6
AF0 1780	MESA DE JUNTAS REDONDA 120 CM. DIAMETRO	0	187,58	0	187,58	0	-39,62	0	-39,62	0	147,9 6
AF0 1781	MESA DE JUNTAS REDONDA 120 CM. DIAMETRO	0	187,58	0	187,58	0	-39,62	0	-39,62	0	147,9 6
AF0 1782	MESA DE JUNTAS REDONDA 120 CM. DIAMETRO	0	187,58	0	187,58	0	-39,62	0	-39,62	0	147,9 6
AF0 1783	MESA DE JUNTAS REDONDA 120 CM. DIAMETRO	0	187,58	0	187,58	0	-39,62	0	-39,62	0	147,9 6
AF0 1785	ARMARIO DE PUERTAS BAJAS 160x90	0	133,33	0	133,33	0	-28,17	0	-28,17	0	105,1 6
AF0 1786	ARMARIO DE PUERTAS BAJAS 160x90	0	133,33	0	133,33	0	-28,17	0	-28,17	0	105,1 6
AF0 1787	ARMARIO DE PUERTAS BAJAS 160x90	0	133,33	0	133,33	0	-28,17	0	-28,17	0	105,1 6
AF0 1788	ARMARIO DE PUERTAS BAJAS 160x90	0	133,33	0	133,33	0	-28,17	0	-28,17	0	105,1 6
AF0 1789	ARMARIO DE PUERTAS BAJAS 160x90	0	133,33	0	133,33	0	-28,17	0	-28,17	0	105,1 6



AF0 1790	ARMARIO DE PUERTAS BAJAS 160x90	0	133,33	0	133,33	0	-28,17	0	-28,17	0	105,16
AF0 1791	ARMARIO DE PUERTAS BAJAS 160x90	0	133,33	0	133,33	0	-28,17	0	-28,17	0	105,16
AF0 1792	ARMARIO DE PUERTAS BAJAS 160x90	0	133,33	0	133,33	0	-28,17	0	-28,17	0	105,16
AF0 1793	ARMARIO DE PUERTAS BAJAS 160x90	0	133,33	0	133,33	0	-28,17	0	-28,17	0	105,16
AF0 1794	ARMARIO DE PUERTAS BAJAS 160x90	0	133,33	0	133,33	0	-28,17	0	-28,17	0	105,16
AF0 1795	ARMARIO DE PUERTAS BAJAS 160x90	0	133,33	0	133,33	0	-28,17	0	-28,17	0	105,16
AF0 1796	ARMARIO DE PUERTAS BAJAS 160x90	0	133,33	0	133,33	0	-28,17	0	-28,17	0	105,16
AF0 1797	ARMARIO DE PUERTAS BAJAS 160x90	0	133,33	0	133,33	0	-28,17	0	-28,17	0	105,16
AF0 1798	ARMARIO DE PUERTAS BAJAS 160x90	0	133,33	0	133,33	0	-28,17	0	-28,17	0	105,16
AF0 1799	ARMARIO DE PUERTAS BAJAS 160x90	0	133,33	0	133,33	0	-28,17	0	-28,17	0	105,16
AF0 1800	ARMARIO DE PUERTAS BAJAS 160x90	0	133,33	0	133,33	0	-28,17	0	-28,17	0	105,16
AF0 1801	ARMARIO DE PUERTAS BAJAS 160x90	0	133,33	0	133,33	0	-28,17	0	-28,17	0	105,16
AF0 1802	ARMARIO DE PUERTAS BAJAS 160x90	0	133,33	0	133,33	0	-28,17	0	-28,17	0	105,16
AF0 1803	ARMARIO DE PUERTAS BAJAS 160x90	0	133,33	0	133,33	0	-28,17	0	-28,17	0	105,16
AF0 1804	ARMARIO DE PUERTAS BAJAS 160x90	0	133,33	0	133,33	0	-28,17	0	-28,17	0	105,16
AF0 1805	ARMARIO DE PUERTAS BAJAS 160x90	0	133,33	0	133,33	0	-28,17	0	-28,17	0	105,16
AF0 1806	ARMARIO DE PUERTAS BAJAS 160x90	0	133,33	0	133,33	0	-28,17	0	-28,17	0	105,16
AF0 1807	ARMARIO DE PUERTAS BAJAS 160x90	0	133,33	0	133,33	0	-28,17	0	-28,17	0	105,16
AF0 1808	ARMARIO DE PUERTAS BAJAS 160x90	0	133,33	0	133,33	0	-28,17	0	-28,17	0	105,16
AF0 1809	ARMARIO DE PUERTAS BAJAS 160x90	0	133,33	0	133,33	0	-28,17	0	-28,17	0	105,16
AF0 1810	ARMARIO DE PUERTAS BAJAS 160x90	0	133,33	0	133,33	0	-28,17	0	-28,17	0	105,16

AF0 1811	ARMARIO DE PUERTAS BAJAS 160x90	0	133,33	0	133,33	0	-28,17	0	-28,17	0	105,16
AF0 1812	ARMARIO DE PUERTAS BAJAS 160x90	0	133,33	0	133,33	0	-28,17	0	-28,17	0	105,16
AF0 1813	ARMARIO DE PUERTAS BAJAS 160x90	0	133,33	0	133,33	0	-28,17	0	-28,17	0	105,16
AF0 1814	ARMARIO DE PUERTAS BAJAS 160x90	0	133,33	0	133,33	0	-28,17	0	-28,17	0	105,16
AF0 1815	ARMARIO DE PUERTAS BAJAS 160x90	0	133,33	0	133,33	0	-28,17	0	-28,17	0	105,16
AF0 1816	ARMARIO DE PUERTAS BAJAS 160x90	0	133,33	0	133,33	0	-28,17	0	-28,17	0	105,16
AF0 1817	ARMARIO DE PUERTAS BAJAS 160x90	0	133,33	0	133,33	0	-28,17	0	-28,17	0	105,16
AF0 1818	ARMARIO DE PUERTAS BAJAS 160x90	0	133,33	0	133,33	0	-28,17	0	-28,17	0	105,16
AF0 1819	ARMARIO DE PUERTAS BAJAS 160x90	0	133,33	0	133,33	0	-28,17	0	-28,17	0	105,16
AF0 1820	ARMARIO DE PUERTAS BAJAS 160x90	0	133,33	0	133,33	0	-28,17	0	-28,17	0	105,16
AF0 1821	ARMARIO DE PUERTAS BAJAS 160x90	0	133,33	0	133,33	0	-28,17	0	-28,17	0	105,16
AF0 1822	ARMARIO DE PUERTAS BAJAS 160x90	0	133,33	0	133,33	0	-28,17	0	-28,17	0	105,16
AF0 1823	ARMARIO DE PUERTAS BAJAS 160x90	0	133,33	0	133,33	0	-28,17	0	-28,17	0	105,16
AF0 1824	ARMARIO DE PUERTAS BAJAS 160x90	0	133,33	0	133,33	0	-28,17	0	-28,17	0	105,16
AF0 1825	ARMARIO DE PUERTAS BAJAS 160x90	0	133,33	0	133,33	0	-28,17	0	-28,17	0	105,16
AF0 1826	ARMARIO DE PUERTAS BAJAS 160x90	0	133,33	0	133,33	0	-28,17	0	-28,17	0	105,16
AF0 1827	ARMARIO DE PUERTAS BAJAS 160x90	0	133,33	0	133,33	0	-28,17	0	-28,17	0	105,16
AF0 1828	ARMARIO DE PUERTAS BAJAS 160x90	0	133,33	0	133,33	0	-28,17	0	-28,17	0	105,16
AF0 1829	ARMARIO DE PUERTAS BAJAS 160x90	0	133,33	0	133,33	0	-28,17	0	-28,17	0	105,16
AF0 1830	ARMARIO DE PUERTAS BAJAS 160x90	0	133,33	0	133,33	0	-28,17	0	-28,17	0	105,16
AF0 1831	ARMARIO DE PUERTAS BAJAS 160x90	0	133,33	0	133,33	0	-28,17	0	-28,17	0	105,16

AF0 1832	ARMARIO DE PUERTAS BAJAS 160x90	0	133,33	0	133,33	0	-28,17	0	-28,17	0	105,16
AF0 1833	ARMARIO DE PUERTAS BAJAS 160x90	0	133,33	0	133,33	0	-28,17	0	-28,17	0	105,16
AF0 1834	ARMARIO DE PUERTAS BAJAS 160x90	0	133,33	0	133,33	0	-28,17	0	-28,17	0	105,16
AF0 1835	ARMARIO DE PUERTAS BAJAS 160x90	0	133,33	0	133,33	0	-28,17	0	-28,17	0	105,16
AF0 1836	ARMARIO DE PUERTAS BAJAS 160x90	0	133,33	0	133,33	0	-28,17	0	-28,17	0	105,16
AF0 1837	ARMARIO DE PUERTAS BAJAS 160x90	0	133,33	0	133,33	0	-28,17	0	-28,17	0	105,16
AF0 1838	ARMARIO DE PUERTAS BAJAS 160x90	0	133,33	0	133,33	0	-28,17	0	-28,17	0	105,16
AF0 1839	ARMARIO DE PUERTAS BAJAS 160x90	0	133,33	0	133,33	0	-28,17	0	-28,17	0	105,16
AF0 1840	ARMARIO DE PUERTAS BAJAS 160x90	0	133,33	0	133,33	0	-28,17	0	-28,17	0	105,16
AF0 1841	ARMARIO DE PUERTAS BAJAS 160x90	0	133,33	0	133,33	0	-28,17	0	-28,17	0	105,16
AF0 1842	ARMARIO DE PUERTAS BAJAS 160x90	0	133,33	0	133,33	0	-28,17	0	-28,17	0	105,16
AF0 1843	ARMARIO DE PUERTAS BAJAS 160x90	0	133,33	0	133,33	0	-28,17	0	-28,17	0	105,16
AF0 1844	ARMARIO DE PUERTAS BAJAS 160x90	0	133,33	0	133,33	0	-28,17	0	-28,17	0	105,16
AF0 1845	ARMARIO DE PUERTAS BAJAS 160x90	0	133,33	0	133,33	0	-28,17	0	-28,17	0	105,16
AF0 1846	ARMARIO DE PUERTAS BAJAS 160x90	0	133,33	0	133,33	0	-28,17	0	-28,17	0	105,16
AF0 1847	ARMARIO DE PUERTAS BAJAS 160x90	0	133,33	0	133,33	0	-28,17	0	-28,17	0	105,16
AF0 1848	ARMARIO DE PUERTAS BAJAS 160x90	0	133,33	0	133,33	0	-28,17	0	-28,17	0	105,16
AF0 1849	ARMARIO DE PUERTAS BAJAS 160x90	0	133,33	0	133,33	0	-28,17	0	-28,17	0	105,16
AF0 1850	ARMARIO DE PUERTAS BAJAS 160x90	0	133,33	0	133,33	0	-28,17	0	-28,17	0	105,16
AF0 1851	ARMARIO DE PUERTAS BAJAS 160x90	0	133,33	0	133,33	0	-28,17	0	-28,17	0	105,16
AF0 1852	ARMARIO DE PUERTAS BAJAS 160x90	0	133,33	0	133,33	0	-28,17	0	-28,17	0	105,16

AF0 1853	ARMARIO DE PUERTAS BAJAS 160x90	0	133,33	0	133,33	0	-28,17	0	-28,17	0	105,1 6
AF0 1854	ARMARIO DE PUERTAS BAJAS 160x90	0	133,33	0	133,33	0	-28,17	0	-28,17	0	105,1 6
AF0 1855	ARMARIO DE PUERTAS BAJAS 160x90	0	133,33	0	133,33	0	-28,17	0	-28,17	0	105,1 6
AF0 1856	ARMARIO DE PUERTAS BAJAS 160x90	0	133,33	0	133,33	0	-28,17	0	-28,17	0	105,1 6
AF0 1857	ARMARIO DE PUERTAS BAJAS 160x90	0	133,33	0	133,33	0	-28,17	0	-28,17	0	105,1 6
AF0 1858	ARMARIO DE PUERTAS BAJAS 160x90	0	133,33	0	133,33	0	-28,17	0	-28,17	0	105,1 6
AF0 1859	ARMARIO DE PUERTAS BAJAS 160x90	0	133,33	0	133,33	0	-28,17	0	-28,17	0	105,1 6
AF0 1860	ARMARIO DE PUERTAS BAJAS 160x90	0	133,33	0	133,33	0	-28,17	0	-28,17	0	105,1 6
AF0 1861	ARMARIO DE PUERTAS BAJAS 160x90	0	133,33	0	133,33	0	-28,17	0	-28,17	0	105,1 6
AF0 1862	ARMARIO DE PUERTAS BAJAS 160x90	0	133,33	0	133,33	0	-28,17	0	-28,17	0	105,1 6
AF0 1863	ARMARIO DE PUERTAS BAJAS 160x90	0	133,33	0	133,33	0	-28,17	0	-28,17	0	105,1 6
AF0 1864	ARMARIO DE PUERTAS BAJAS 160x90	0	133,33	0	133,33	0	-28,17	0	-28,17	0	105,1 6
AF0 1866	SILLA GIRATORIA DE DESPACHO QUATTRO	0	157,45	0	157,45	0	-33,26	0	-33,26	0	124,1 9
AF0 1867	SILLA GIRATORIA DE DESPACHO QUATTRO	0	157,45	0	157,45	0	-33,26	0	-33,26	0	124,1 9
AF0 1868	SILLA GIRATORIA DE DESPACHO QUATTRO	0	157,45	0	157,45	0	-33,26	0	-33,26	0	124,1 9
AF0 1869	SILLA GIRATORIA DE DESPACHO QUATTRO	0	157,45	0	157,45	0	-33,26	0	-33,26	0	124,1 9
AF0 1870	SILLA GIRATORIA DE DESPACHO QUATTRO	0	157,45	0	157,45	0	-33,26	0	-33,26	0	124,1 9
AF0 1871	SILLA GIRATORIA DE DESPACHO QUATTRO	0	157,45	0	157,45	0	-33,26	0	-33,26	0	124,1 9
AF0 1872	SILLA GIRATORIA DE DESPACHO QUATTRO	0	157,45	0	157,45	0	-33,26	0	-33,26	0	124,1 9

AF0 1873	SILLA GIRATORIA DE DESPACHO QUATTRO	0	157,45	0	157,45	0	-33,26	0	-33,26	0	124,1 9
AF0 1874	SILLA GIRATORIA DE DESPACHO QUATTRO	0	157,45	0	157,45	0	-33,26	0	-33,26	0	124,1 9
AF0 1875	SILLA GIRATORIA DE DESPACHO QUATTRO	0	157,45	0	157,45	0	-33,26	0	-33,26	0	124,1 9
AF0 1876	SILLA GIRATORIA DE DESPACHO QUATTRO	0	157,45	0	157,45	0	-33,26	0	-33,26	0	124,1 9
AF0 1877	SILLA GIRATORIA DE DESPACHO QUATTRO	0	157,45	0	157,45	0	-33,26	0	-33,26	0	124,1 9
AF0 1878	SILLA GIRATORIA DE DESPACHO QUATTRO	0	157,45	0	157,45	0	-33,26	0	-33,26	0	124,1 9
AF0 1879	SILLA GIRATORIA DE DESPACHO QUATTRO	0	157,45	0	157,45	0	-33,26	0	-33,26	0	124,1 9
AF0 1880	SILLA GIRATORIA DE DESPACHO QUATTRO	0	157,45	0	157,45	0	-33,26	0	-33,26	0	124,1 9
AF0 1881	SILLA GIRATORIA DE DESPACHO QUATTRO	0	157,45	0	157,45	0	-33,26	0	-33,26	0	124,1 9
AF0 1882	SILLA GIRATORIA DE DESPACHO QUATTRO	0	157,45	0	157,45	0	-33,26	0	-33,26	0	124,1 9
AF0 1883	SILLA GIRATORIA DE DESPACHO QUATTRO	0	157,45	0	157,45	0	-33,26	0	-33,26	0	124,1 9
AF0 1884	SILLA GIRATORIA DE DESPACHO QUATTRO	0	157,45	0	157,45	0	-33,26	0	-33,26	0	124,1 9
AF0 1885	SILLA GIRATORIA DE DESPACHO QUATTRO	0	157,45	0	157,45	0	-33,26	0	-33,26	0	124,1 9
AF0 1887	SILLA APOLLO 4 PATAS APLILABLE	0	16,59	0	16,59	0	-3,53	0	-3,53	0	13,06
AF0 1888	SILLA APOLLO 4 PATAS APLILABLE	0	16,59	0	16,59	0	-3,53	0	-3,53	0	13,06
AF0 1889	SILLA APOLLO 4 PATAS APLILABLE	0	16,59	0	16,59	0	-3,53	0	-3,53	0	13,06
AF0 1890	SILLA APOLLO 4 PATAS APLILABLE	0	16,59	0	16,59	0	-3,53	0	-3,53	0	13,06

AF0 1891	SILLA APOLLO 4 PATAS APLILABLE	0	16,59	0	16,59	0	-3,53	0	-3,53	0	13,06
AF0 1892	SILLA APOLLO 4 PATAS APLILABLE	0	16,59	0	16,59	0	-3,53	0	-3,53	0	13,06
AF0 1893	SILLA APOLLO 4 PATAS APLILABLE	0	16,59	0	16,59	0	-3,53	0	-3,53	0	13,06
AF0 1894	SILLA APOLLO 4 PATAS APLILABLE	0	16,59	0	16,59	0	-3,53	0	-3,53	0	13,06
AF0 1895	SILLA APOLLO 4 PATAS APLILABLE	0	16,59	0	16,59	0	-3,53	0	-3,53	0	13,06
AF0 1896	SILLA APOLLO 4 PATAS APLILABLE	0	16,59	0	16,59	0	-3,53	0	-3,53	0	13,06
AF0 1897	SILLA APOLLO 4 PATAS APLILABLE	0	16,59	0	16,59	0	-3,53	0	-3,53	0	13,06
AF0 1898	SILLA APOLLO 4 PATAS APLILABLE	0	16,59	0	16,59	0	-3,53	0	-3,53	0	13,06
AF0 1899	SILLA APOLLO 4 PATAS APLILABLE	0	16,59	0	16,59	0	-3,53	0	-3,53	0	13,06
AF0 1900	SILLA APOLLO 4 PATAS APLILABLE	0	16,59	0	16,59	0	-3,53	0	-3,53	0	13,06
AF0 1901	SILLA APOLLO 4 PATAS APLILABLE	0	16,59	0	16,59	0	-3,53	0	-3,53	0	13,06
AF0 1902	SILLA APOLLO 4 PATAS APLILABLE	0	16,59	0	16,59	0	-3,53	0	-3,53	0	13,06
AF0 1903	SILLA APOLLO 4 PATAS APLILABLE	0	16,59	0	16,59	0	-3,53	0	-3,53	0	13,06
AF0 1904	SILLA APOLLO 4 PATAS APLILABLE	0	16,59	0	16,59	0	-3,53	0	-3,53	0	13,06
AF0 1905	SILLA APOLLO 4 PATAS APLILABLE	0	16,59	0	16,59	0	-3,53	0	-3,53	0	13,06
AF0 1906	SILLA APOLLO 4 PATAS APLILABLE	0	16,59	0	16,59	0	-3,53	0	-3,53	0	13,06
AF0 1907	SILLA APOLLO 4 PATAS APLILABLE	0	16,59	0	16,59	0	-3,53	0	-3,53	0	13,06
AF0 1908	SILLA APOLLO 4 PATAS APLILABLE	0	16,59	0	16,59	0	-3,53	0	-3,53	0	13,06
AF0 1909	SILLA APOLLO 4 PATAS APLILABLE	0	16,59	0	16,59	0	-3,53	0	-3,53	0	13,06
AF0 1910	SILLA APOLLO 4 PATAS APLILABLE	0	16,59	0	16,59	0	-3,53	0	-3,53	0	13,06
AF0 1911	SILLA APOLLO 4 PATAS APLILABLE	0	16,59	0	16,59	0	-3,53	0	-3,53	0	13,06

AF0 1912	SILLA APOLLO 4 PATAS APLILABLE	0	16,59	0	16,59	0	-3,53	0	-3,53	0	13,06
AF0 1913	SILLA APOLLO 4 PATAS APLILABLE	0	16,59	0	16,59	0	-3,53	0	-3,53	0	13,06
AF0 1914	SILLA APOLLO 4 PATAS APLILABLE	0	16,59	0	16,59	0	-3,53	0	-3,53	0	13,06
AF0 1915	SILLA APOLLO 4 PATAS APLILABLE	0	16,59	0	16,59	0	-3,53	0	-3,53	0	13,06
AF0 1916	SILLA APOLLO 4 PATAS APLILABLE	0	16,59	0	16,59	0	-3,53	0	-3,53	0	13,06
AF0 1917	SILLA APOLLO 4 PATAS APLILABLE	0	16,59	0	16,59	0	-3,53	0	-3,53	0	13,06
AF0 1918	SILLA APOLLO 4 PATAS APLILABLE	0	16,59	0	16,59	0	-3,53	0	-3,53	0	13,06
AF0 1919	SILLA APOLLO 4 PATAS APLILABLE	0	16,59	0	16,59	0	-3,53	0	-3,53	0	13,06
AF0 1920	SILLA APOLLO 4 PATAS APLILABLE	0	16,59	0	16,59	0	-3,53	0	-3,53	0	13,06
AF0 1921	SILLA APOLLO 4 PATAS APLILABLE	0	16,59	0	16,59	0	-3,53	0	-3,53	0	13,06
AF0 1922	SILLA APOLLO 4 PATAS APLILABLE	0	16,59	0	16,59	0	-3,53	0	-3,53	0	13,06
AF0 1923	SILLA APOLLO 4 PATAS APLILABLE	0	16,59	0	16,59	0	-3,53	0	-3,53	0	13,06
AF0 1924	SILLA APOLLO 4 PATAS APLILABLE	0	16,59	0	16,59	0	-3,53	0	-3,53	0	13,06
AF0 1925	SILLA APOLLO 4 PATAS APLILABLE	0	16,59	0	16,59	0	-3,53	0	-3,53	0	13,06
AF0 1926	SILLA APOLLO 4 PATAS APLILABLE	0	16,59	0	16,59	0	-3,53	0	-3,53	0	13,06
AF0 1927	SILLA APOLLO 4 PATAS APLILABLE	0	16,59	0	16,59	0	-3,53	0	-3,53	0	13,06
AF0 1928	SILLA APOLLO 4 PATAS APLILABLE	0	16,59	0	16,59	0	-3,53	0	-3,53	0	13,06
AF0 1929	SILLA APOLLO 4 PATAS APLILABLE	0	16,59	0	16,59	0	-3,53	0	-3,53	0	13,06
AF0 1930	SILLA APOLLO 4 PATAS APLILABLE	0	16,59	0	16,59	0	-3,53	0	-3,53	0	13,06
AF0 1931	SILLA APOLLO 4 PATAS APLILABLE	0	16,59	0	16,59	0	-3,53	0	-3,53	0	13,06
AF0 1932	SILLA APOLLO 4 PATAS APLILABLE	0	16,59	0	16,59	0	-3,53	0	-3,53	0	13,06

AF0 1933	SILLA APOLLO 4 PATAS APLILABLE	0	16,59	0	16,59	0	-3,53	0	-3,53	0	13,06
AF0 1934	SILLA APOLLO 4 PATAS APLILABLE	0	16,59	0	16,59	0	-3,53	0	-3,53	0	13,06
AF0 1935	SILLA APOLLO 4 PATAS APLILABLE	0	16,59	0	16,59	0	-3,53	0	-3,53	0	13,06
AF0 1936	SILLA APOLLO 4 PATAS APLILABLE	0	16,59	0	16,59	0	-3,53	0	-3,53	0	13,06
AF0 1937	SILLA APOLLO 4 PATAS APLILABLE	0	16,59	0	16,59	0	-3,53	0	-3,53	0	13,06
AF0 1938	SILLA APOLLO 4 PATAS APLILABLE	0	16,59	0	16,59	0	-3,53	0	-3,53	0	13,06
AF0 1939	SILLA APOLLO 4 PATAS APLILABLE	0	16,59	0	16,59	0	-3,53	0	-3,53	0	13,06
AF0 1940	SILLA APOLLO 4 PATAS APLILABLE	0	16,59	0	16,59	0	-3,53	0	-3,53	0	13,06
AF0 1941	SILLA APOLLO 4 PATAS APLILABLE	0	16,59	0	16,59	0	-3,53	0	-3,53	0	13,06
AF0 1942	SILLA APOLLO 4 PATAS APLILABLE	0	16,59	0	16,59	0	-3,53	0	-3,53	0	13,06
AF0 1943	SILLA APOLLO 4 PATAS APLILABLE	0	16,59	0	16,59	0	-3,53	0	-3,53	0	13,06
AF0 1944	SILLA APOLLO 4 PATAS APLILABLE	0	16,59	0	16,59	0	-3,53	0	-3,53	0	13,06
AF0 1945	SILLA APOLLO 4 PATAS APLILABLE	0	16,59	0	16,59	0	-3,53	0	-3,53	0	13,06
AF0 1946	SILLA APOLLO 4 PATAS APLILABLE	0	16,59	0	16,59	0	-3,53	0	-3,53	0	13,06
AF0 1947	SILLA APOLLO 4 PATAS APLILABLE	0	16,59	0	16,59	0	-3,53	0	-3,53	0	13,06
AF0 1948	SILLA APOLLO 4 PATAS APLILABLE	0	16,59	0	16,59	0	-3,53	0	-3,53	0	13,06
AF0 1949	SILLA APOLLO 4 PATAS APLILABLE	0	16,59	0	16,59	0	-3,53	0	-3,53	0	13,06
AF0 1950	SILLA APOLLO 4 PATAS APLILABLE	0	16,59	0	16,59	0	-3,53	0	-3,53	0	13,06
AF0 1951	SILLA APOLLO 4 PATAS APLILABLE	0	16,59	0	16,59	0	-3,53	0	-3,53	0	13,06
AF0 1952	SILLA APOLLO 4 PATAS APLILABLE	0	16,59	0	16,59	0	-3,53	0	-3,53	0	13,06
AF0 1953	SILLA APOLLO 4 PATAS APLILABLE	0	16,59	0	16,59	0	-3,53	0	-3,53	0	13,06



AF0 1954	SILLA APOLLO 4 PATAS APLILABLE	0	16,59	0	16,59	0	-3,53	0	-3,53	0	13,06
AF0 1955	SILLA APOLLO 4 PATAS APLILABLE	0	16,59	0	16,59	0	-3,53	0	-3,53	0	13,06
AF0 1956	SILLA APOLLO 4 PATAS APLILABLE	0	16,59	0	16,59	0	-3,53	0	-3,53	0	13,06
AF0 1957	SILLA APOLLO 4 PATAS APLILABLE	0	16,59	0	16,59	0	-3,53	0	-3,53	0	13,06
AF0 1958	SILLA APOLLO 4 PATAS APLILABLE	0	16,59	0	16,59	0	-3,53	0	-3,53	0	13,06
AF0 1959	SILLA APOLLO 4 PATAS APLILABLE	0	16,59	0	16,59	0	-3,53	0	-3,53	0	13,06
AF0 1960	SILLA APOLLO 4 PATAS APLILABLE	0	16,59	0	16,59	0	-3,53	0	-3,53	0	13,06
AF0 1961	SILLA APOLLO 4 PATAS APLILABLE	0	16,59	0	16,59	0	-3,53	0	-3,53	0	13,06
AF0 1962	SILLA APOLLO 4 PATAS APLILABLE	0	16,59	0	16,59	0	-3,53	0	-3,53	0	13,06
AF0 1963	SILLA APOLLO 4 PATAS APLILABLE	0	16,59	0	16,59	0	-3,53	0	-3,53	0	13,06
AF0 1964	SILLA APOLLO 4 PATAS APLILABLE	0	16,59	0	16,59	0	-3,53	0	-3,53	0	13,06
AF0 1965	SILLA APOLLO 4 PATAS APLILABLE	0	16,59	0	16,59	0	-3,53	0	-3,53	0	13,06
AF0 1966	SILLA APOLLO 4 PATAS APLILABLE	0	16,59	0	16,59	0	-3,53	0	-3,53	0	13,06
AF0 1968	PANEL SEPARADOR METACRILATO 160x30	0	79,72	0	79,72	0	-16,8	0	-16,8	0	62,92
AF0 1969	PANEL SEPARADOR METACRILATO 160x30	0	79,72	0	79,72	0	-16,8	0	-16,8	0	62,92
AF0 1970	PANEL SEPARADOR METACRILATO 160x30	0	79,72	0	79,72	0	-16,8	0	-16,8	0	62,92
AF0 1971	PANEL SEPARADOR METACRILATO 160x30	0	79,72	0	79,72	0	-16,8	0	-16,8	0	62,92
AF0 1972	PANEL SEPARADOR METACRILATO 160x30	0	79,72	0	79,72	0	-16,8	0	-16,8	0	62,92
AF0 1973	PANEL SEPARADOR METACRILATO 160x30	0	79,72	0	79,72	0	-16,8	0	-16,8	0	62,92

AF0 1974	PANEL SEPARADOR METACRILATO 160x30	0	79,72	0	79,72	0	-16,8	0	-16,8	0	62,92
AF0 1975	PANEL SEPARADOR METACRILATO 160x30	0	79,72	0	79,72	0	-16,8	0	-16,8	0	62,92
AF0 1976	PANEL SEPARADOR METACRILATO 160x30	0	79,72	0	79,72	0	-16,8	0	-16,8	0	62,92
AF0 1977	PANEL SEPARADOR METACRILATO 160x30	0	79,72	0	79,72	0	-16,8	0	-16,8	0	62,92
AF0 1978	PANEL SEPARADOR METACRILATO 160x30	0	79,72	0	79,72	0	-16,8	0	-16,8	0	62,92
AF0 1979	PANEL SEPARADOR METACRILATO 160x30	0	79,72	0	79,72	0	-16,8	0	-16,8	0	62,92
AF0 1980	PANEL SEPARADOR METACRILATO 160x30	0	79,72	0	79,72	0	-16,8	0	-16,8	0	62,92
AF0 1981	PANEL SEPARADOR METACRILATO 160x30	0	79,72	0	79,72	0	-16,8	0	-16,8	0	62,92
AF0 1982	PANEL SEPARADOR METACRILATO 160x30	0	79,72	0	79,72	0	-16,8	0	-16,8	0	62,92
AF0 1983	PANEL SEPARADOR METACRILATO 160x30	0	79,72	0	79,72	0	-16,8	0	-16,8	0	62,92
AF0 1984	PANEL SEPARADOR METACRILATO 160x30	0	79,72	0	79,72	0	-16,8	0	-16,8	0	62,92
AF0 1985	PANEL SEPARADOR METACRILATO 160x30	0	79,72	0	79,72	0	-16,8	0	-16,8	0	62,92
AF0 1986	PANEL SEPARADOR METACRILATO 160x30	0	79,72	0	79,72	0	-16,8	0	-16,8	0	62,92
AF0 1987	PANEL SEPARADOR METACRILATO 160x30	0	79,72	0	79,72	0	-16,8	0	-16,8	0	62,92
AF0 1988	PANEL SEPARADOR METACRILATO 160x30	0	79,72	0	79,72	0	-16,8	0	-16,8	0	62,92
AF0 1989	PANEL SEPARADOR METACRILATO 160x30	0	79,72	0	79,72	0	-16,8	0	-16,8	0	62,92

AF0 1990	PANEL SEPARADOR METACRILATO 160x30	0	79,72	0	79,72	0	-16,8	0	-16,8	0	62,92
AF0 1991	PANEL SEPARADOR METACRILATO 160x30	0	79,72	0	79,72	0	-16,8	0	-16,8	0	62,92
AF0 1992	PANEL SEPARADOR METACRILATO 160x30	0	79,72	0	79,72	0	-16,8	0	-16,8	0	62,92
AF0 1993	PANEL SEPARADOR METACRILATO 160x30	0	79,72	0	79,72	0	-16,8	0	-16,8	0	62,92
AF0 1994	PANEL SEPARADOR METACRILATO 160x30	0	79,72	0	79,72	0	-16,8	0	-16,8	0	62,92
AF0 1995	PANEL SEPARADOR METACRILATO 160x30	0	79,72	0	79,72	0	-16,8	0	-16,8	0	62,92
AF0 1996	PANEL SEPARADOR METACRILATO 160x30	0	79,72	0	79,72	0	-16,8	0	-16,8	0	62,92
AF0 1997	PANEL SEPARADOR METACRILATO 160x30	0	79,72	0	79,72	0	-16,8	0	-16,8	0	62,92
AF0 1998	PANEL SEPARADOR METACRILATO 160x30	0	79,72	0	79,72	0	-16,8	0	-16,8	0	62,92
AF0 1999	PANEL SEPARADOR METACRILATO 160x30	0	79,72	0	79,72	0	-16,8	0	-16,8	0	62,92
AF0 2000	PANEL SEPARADOR METACRILATO 160x30	0	79,72	0	79,72	0	-16,8	0	-16,8	0	62,92
AF0 2001	PANEL SEPARADOR METACRILATO 160x30	0	79,72	0	79,72	0	-16,8	0	-16,8	0	62,92
AF0 2002	PANEL SEPARADOR METACRILATO 160x30	0	79,72	0	79,72	0	-16,8	0	-16,8	0	62,92
AF0 2003	PANEL SEPARADOR METACRILATO 160x30	0	79,72	0	79,72	0	-16,8	0	-16,8	0	62,92
AF0 2004	PANEL SEPARADOR METACRILATO 160x30	0	79,72	0	79,72	0	-16,8	0	-16,8	0	62,92
AF0 2005	PANEL SEPARADOR METACRILATO 160x30	0	79,72	0	79,72	0	-16,8	0	-16,8	0	62,92

AF0 2006	PANEL SEPARADOR METACRILATO 160x30	0	79,72	0	79,72	0	-16,8	0	-16,8	0	62,92
AF0 2007	PANEL SEPARADOR METACRILATO 160x30	0	79,72	0	79,72	0	-16,8	0	-16,8	0	62,92
AF0 2009	SILLA GIRATORIA OPERATIVA QUATTRO	0	149,41	0	149,41	0	-31,63	0	-31,63	0	117,7 8
AF0 2010	SILLA GIRATORIA OPERATIVA QUATTRO	0	149,41	0	149,41	0	-31,63	0	-31,63	0	117,7 8
AF0 2011	SILLA GIRATORIA OPERATIVA QUATTRO	0	149,41	0	149,41	0	-31,63	0	-31,63	0	117,7 8
AF0 2012	SILLA GIRATORIA OPERATIVA QUATTRO	0	149,41	0	149,41	0	-31,63	0	-31,63	0	117,7 8
AF0 2013	SILLA GIRATORIA OPERATIVA QUATTRO	0	149,41	0	149,41	0	-31,63	0	-31,63	0	117,7 8
AF0 2014	SILLA GIRATORIA OPERATIVA QUATTRO	0	149,41	0	149,41	0	-31,63	0	-31,63	0	117,7 8
AF0 2015	SILLA GIRATORIA OPERATIVA QUATTRO	0	149,41	0	149,41	0	-31,63	0	-31,63	0	117,7 8
AF0 2016	SILLA GIRATORIA OPERATIVA QUATTRO	0	149,41	0	149,41	0	-31,63	0	-31,63	0	117,7 8
AF0 2017	SILLA GIRATORIA OPERATIVA QUATTRO	0	149,41	0	149,41	0	-31,63	0	-31,63	0	117,7 8
AF0 2018	SILLA GIRATORIA OPERATIVA QUATTRO	0	149,41	0	149,41	0	-31,63	0	-31,63	0	117,7 8
AF0 2019	SILLA GIRATORIA OPERATIVA QUATTRO	0	149,41	0	149,41	0	-31,63	0	-31,63	0	117,7 8
AF0 2020	SILLA GIRATORIA OPERATIVA QUATTRO	0	149,41	0	149,41	0	-31,63	0	-31,63	0	117,7 8
AF0 2021	SILLA GIRATORIA OPERATIVA QUATTRO	0	149,41	0	149,41	0	-31,63	0	-31,63	0	117,7 8
AF0 2022	SILLA GIRATORIA OPERATIVA QUATTRO	0	149,41	0	149,41	0	-31,63	0	-31,63	0	117,7 8

AF0 2023	SILLA GIRATORIA OPERATIVA QUATTRO	0	149,41	0	149,41	0	-31,63	0	-31,63	0	117,7 8
AF0 2024	SILLA GIRATORIA OPERATIVA QUATTRO	0	149,41	0	149,41	0	-31,63	0	-31,63	0	117,7 8
AF0 2025	SILLA GIRATORIA OPERATIVA QUATTRO	0	149,41	0	149,41	0	-31,63	0	-31,63	0	117,7 8
AF0 2026	SILLA GIRATORIA OPERATIVA QUATTRO	0	149,41	0	149,41	0	-31,63	0	-31,63	0	117,7 8
AF0 2027	SILLA GIRATORIA OPERATIVA QUATTRO	0	149,41	0	149,41	0	-31,63	0	-31,63	0	117,7 8
AF0 2028	SILLA GIRATORIA OPERATIVA QUATTRO	0	149,41	0	149,41	0	-31,63	0	-31,63	0	117,7 8
AF0 2029	SILLA GIRATORIA OPERATIVA QUATTRO	0	149,41	0	149,41	0	-31,63	0	-31,63	0	117,7 8
AF0 2030	SILLA GIRATORIA OPERATIVA QUATTRO	0	149,41	0	149,41	0	-31,63	0	-31,63	0	117,7 8
AF0 2031	SILLA GIRATORIA OPERATIVA QUATTRO	0	149,41	0	149,41	0	-31,63	0	-31,63	0	117,7 8
AF0 2032	SILLA GIRATORIA OPERATIVA QUATTRO	0	149,41	0	149,41	0	-31,63	0	-31,63	0	117,7 8
AF0 2033	SILLA GIRATORIA OPERATIVA QUATTRO	0	149,41	0	149,41	0	-31,63	0	-31,63	0	117,7 8
AF0 2034	SILLA GIRATORIA OPERATIVA QUATTRO	0	149,41	0	149,41	0	-31,63	0	-31,63	0	117,7 8
AF0 2035	SILLA GIRATORIA OPERATIVA QUATTRO	0	149,41	0	149,41	0	-31,63	0	-31,63	0	117,7 8
AF0 2036	SILLA GIRATORIA OPERATIVA QUATTRO	0	149,41	0	149,41	0	-31,63	0	-31,63	0	117,7 8
AF0 2037	SILLA GIRATORIA OPERATIVA QUATTRO	0	149,41	0	149,41	0	-31,63	0	-31,63	0	117,7 8
AF0 2038	SILLA GIRATORIA OPERATIVA QUATTRO	0	149,41	0	149,41	0	-31,63	0	-31,63	0	117,7 8

AF0 2039	SILLA GIRATORIA OPERATIVA QUATTRO	0	149,41	0	149,41	0	-31,63	0	-31,63	0	117,7 8
AF0 2040	SILLA GIRATORIA OPERATIVA QUATTRO	0	149,41	0	149,41	0	-31,63	0	-31,63	0	117,7 8
AF0 2041	SILLA GIRATORIA OPERATIVA QUATTRO	0	149,41	0	149,41	0	-31,63	0	-31,63	0	117,7 8
AF0 2042	SILLA GIRATORIA OPERATIVA QUATTRO	0	149,41	0	149,41	0	-31,63	0	-31,63	0	117,7 8
AF0 2043	SILLA GIRATORIA OPERATIVA QUATTRO	0	149,41	0	149,41	0	-31,63	0	-31,63	0	117,7 8
AF0 2044	SILLA GIRATORIA OPERATIVA QUATTRO	0	149,41	0	149,41	0	-31,63	0	-31,63	0	117,7 8
AF0 2045	SILLA GIRATORIA OPERATIVA QUATTRO	0	149,41	0	149,41	0	-31,63	0	-31,63	0	117,7 8
AF0 2046	SILLA GIRATORIA OPERATIVA QUATTRO	0	149,41	0	149,41	0	-31,63	0	-31,63	0	117,7 8
AF0 2047	SILLA GIRATORIA OPERATIVA QUATTRO	0	149,41	0	149,41	0	-31,63	0	-31,63	0	117,7 8
AF0 2048	SILLA GIRATORIA OPERATIVA QUATTRO	0	149,41	0	149,41	0	-31,63	0	-31,63	0	117,7 8
AF0 2049	SILLA GIRATORIA OPERATIVA QUATTRO	0	149,41	0	149,41	0	-31,63	0	-31,63	0	117,7 8
AF0 2050	SILLA GIRATORIA OPERATIVA QUATTRO	0	149,41	0	149,41	0	-31,63	0	-31,63	0	117,7 8
AF0 2051	SILLA GIRATORIA OPERATIVA QUATTRO	0	149,41	0	149,41	0	-31,63	0	-31,63	0	117,7 8
AF0 2052	SILLA GIRATORIA OPERATIVA QUATTRO	0	149,41	0	149,41	0	-31,63	0	-31,63	0	117,7 8
AF0 2053	SILLA GIRATORIA OPERATIVA QUATTRO	0	149,41	0	149,41	0	-31,63	0	-31,63	0	117,7 8
AF0 2054	SILLA GIRATORIA OPERATIVA QUATTRO	0	149,41	0	149,41	0	-31,63	0	-31,63	0	117,7 8

AF0 2055	SILLA GIRATORIA OPERATIVA QUATTRO	0	149,41	0	149,41	0	-31,63	0	-31,63	0	117,7 8
AF0 2056	SILLA GIRATORIA OPERATIVA QUATTRO	0	149,41	0	149,41	0	-31,63	0	-31,63	0	117,7 8
AF0 2057	SILLA GIRATORIA OPERATIVA QUATTRO	0	149,41	0	149,41	0	-31,63	0	-31,63	0	117,7 8
AF0 2058	SILLA GIRATORIA OPERATIVA QUATTRO	0	149,41	0	149,41	0	-31,63	0	-31,63	0	117,7 8
AF0 2059	SILLA GIRATORIA OPERATIVA QUATTRO	0	149,41	0	149,41	0	-31,63	0	-31,63	0	117,7 8
AF0 2060	SILLA GIRATORIA OPERATIVA QUATTRO	0	149,41	0	149,41	0	-31,63	0	-31,63	0	117,7 8
AF0 2061	SILLA GIRATORIA OPERATIVA QUATTRO	0	149,41	0	149,41	0	-31,63	0	-31,63	0	117,7 8
AF0 2062	SILLA GIRATORIA OPERATIVA QUATTRO	0	149,41	0	149,41	0	-31,63	0	-31,63	0	117,7 8
AF0 2063	SILLA GIRATORIA OPERATIVA QUATTRO	0	149,41	0	149,41	0	-31,63	0	-31,63	0	117,7 8
AF0 2064	SILLA GIRATORIA OPERATIVA QUATTRO	0	149,41	0	149,41	0	-31,63	0	-31,63	0	117,7 8
AF0 2065	SILLA GIRATORIA OPERATIVA QUATTRO	0	149,41	0	149,41	0	-31,63	0	-31,63	0	117,7 8
AF0 2066	SILLA GIRATORIA OPERATIVA QUATTRO	0	149,41	0	149,41	0	-31,63	0	-31,63	0	117,7 8
AF0 2067	SILLA GIRATORIA OPERATIVA QUATTRO	0	149,41	0	149,41	0	-31,63	0	-31,63	0	117,7 8
AF0 2068	SILLA GIRATORIA OPERATIVA QUATTRO	0	149,41	0	149,41	0	-31,63	0	-31,63	0	117,7 8
AF0 2069	SILLA GIRATORIA OPERATIVA QUATTRO	0	149,41	0	149,41	0	-31,63	0	-31,63	0	117,7 8
AF0 2070	SILLA GIRATORIA OPERATIVA QUATTRO	0	149,41	0	149,41	0	-31,63	0	-31,63	0	117,7 8

AF0 2071	SILLA GIRATORIA OPERATIVA QUATTRO	0	149,41	0	149,41	0	-31,63	0	-31,63	0	117,7 8
AF0 2072	SILLA GIRATORIA OPERATIVA QUATTRO	0	149,41	0	149,41	0	-31,63	0	-31,63	0	117,7 8
AF0 2073	SILLA GIRATORIA OPERATIVA QUATTRO	0	149,41	0	149,41	0	-31,63	0	-31,63	0	117,7 8
AF0 2074	SILLA GIRATORIA OPERATIVA QUATTRO	0	149,41	0	149,41	0	-31,63	0	-31,63	0	117,7 8
AF0 2075	SILLA GIRATORIA OPERATIVA QUATTRO	0	149,41	0	149,41	0	-31,63	0	-31,63	0	117,7 8
AF0 2076	SILLA GIRATORIA OPERATIVA QUATTRO	0	149,41	0	149,41	0	-31,63	0	-31,63	0	117,7 8
AF0 2077	SILLA GIRATORIA OPERATIVA QUATTRO	0	149,41	0	149,41	0	-31,63	0	-31,63	0	117,7 8
AF0 2078	SILLA GIRATORIA OPERATIVA QUATTRO	0	149,41	0	149,41	0	-31,63	0	-31,63	0	117,7 8
AF0 2079	SILLA GIRATORIA OPERATIVA QUATTRO	0	149,41	0	149,41	0	-31,63	0	-31,63	0	117,7 8
AF0 2080	SILLA GIRATORIA OPERATIVA QUATTRO	0	149,41	0	149,41	0	-31,63	0	-31,63	0	117,7 8
AF0 2081	SILLA GIRATORIA OPERATIVA QUATTRO	0	149,41	0	149,41	0	-31,63	0	-31,63	0	117,7 8
AF0 2082	SILLA GIRATORIA OPERATIVA QUATTRO	0	149,41	0	149,41	0	-31,63	0	-31,63	0	117,7 8
AF0 2083	SILLA GIRATORIA OPERATIVA QUATTRO	0	149,41	0	149,41	0	-31,63	0	-31,63	0	117,7 8
AF0 2084	SILLA GIRATORIA OPERATIVA QUATTRO	0	149,41	0	149,41	0	-31,63	0	-31,63	0	117,7 8
AF0 2085	SILLA GIRATORIA OPERATIVA QUATTRO	0	149,41	0	149,41	0	-31,63	0	-31,63	0	117,7 8
AF0 2086	SILLA GIRATORIA OPERATIVA QUATTRO	0	149,41	0	149,41	0	-31,63	0	-31,63	0	117,7 8



AF0 2087	SILLA GIRATORIA OPERATIVA QUATTRO	0	149,41	0	149,41	0	-31,63	0	-31,63	0	117,7 8
AF0 2088	SILLA GIRATORIA OPERATIVA QUATTRO	0	149,41	0	149,41	0	-31,63	0	-31,63	0	117,7 8
AF0 2089	MUEBLE VENDING	0	1134	0	1134	0	-560,7	0	-560,7	0	573,3
AF0 2091	MICROONDAS ORBEGOZO MI-2015 700W	0	46,26	0	46,26	0	-46,26	0	-46,26	0	0
AF0 2092	MICROONDAS ORBEGOZO MI-2015 700W	0	46,26	0	46,26	0	-46,26	0	-46,26	0	0
AF0 2093	QNAP REXP- 1620U-RP (IH DATA)	0	17294, 43	0	17294, 43	0	12153,8 1	0	12153,8 1	0	5140, 62
AF0 2094	MONITOR PHILIPS 23.8" LCD IPS FULLHD	0	104,34	0	104,34	0	-104,34	0	-104,34	0	0
AF0 2095	ORDENADOR DE SOBREMESA	0	2002,5 3	0	2002,5 3	0	- 1453,44	0	- 1453,44	0	549,0 9
AF0 2096	MONITOR PHILIPS 23,8" LCD IPS FULLHD	0	98,35	0	98,35	0	-98,35	0	-98,35	0	0
AF0 2097	MONITOR ASUS 21,5" LED FULHD	0	98,31	0	98,31	0	-98,31	0	-98,31	0	0
AF0 2098	WEBCAM PROFESIONAL LOGITECH	0	699,95	0	699,95	0	-680,72	0	-680,72	0	19,23
AF0 2100	MONITOR PHILIPS 23,8" LCD IPS FULLHD	0	102,87	0	102,87	0	-102,87	0	-102,87	0	0
AF0 2101	MONITOR PHILIPS 23,8" LCD IPS FULLHD	0	102,87	0	102,87	0	-102,87	0	-102,87	0	0
AF0 2102	MICROONDAS ORBEGOZO	0	47,07	0	47,07	0	-45,34	0	-45,34	0	1,73
AF0 2103	MONITOR PHILIPS 24" IPS LCD FULLHD	0	104,09	0	104,09	0	-104,09	0	-104,09	0	0
AF0 2104	ALTAVOZ MANOS LIBRES CLEAR ONE CHAT 160	0	297,2	0	297,2	0	-283,98	0	-283,98	0	13,22
AF0 2105	MICROONDAS ORBEGOZO MI-2015 700W	0	47,07	0	47,07	0	-44,54	0	-44,54	0	2,53
AF0 2106	TARJETA DE EXPANSION QNAP	0	465,42	0	465,42	0	-465,42	0	-465,42	0	0
AF0 2107	AIRE ACONDICIONA DO TIPO CASSETTE	0	3985	0	3985	0	- 1882,98	0	- 1882,98	0	2102, 02

AF0 2108	ALTAVOZ PARA TELEFONO CLEARONE CHAT 170	0	330,58	0	330,58	0	-312,6	0	-312,6	0	17,98
AF0 2110	WEBCAM LOGITECH PTZ PRO 2	0	699,95	0	699,95	0	-699,95	0	-699,95	0	0
AF0 2111	WEBCAM LOGITECH PTZ PRO 2	0	699,95	0	699,95	0	-699,95	0	-699,95	0	0
AF0 2112	MONITOR LG 21,5" LED IPS FULLHD	0	95,41	0	95,41	0	-95,41	0	-95,41	0	0
AF0 2113	DESFIBRILADOR ZOLL AED PLUS	0	1137	0	1137	0	-1039,09	0	-1039,09	0	97,91
AF0 2116	SWITCH ALMACENAMIENTO XSM4324S-100NES	0	1987	0	1987	0	-1987	0	-1987	0	0
AF0 2117	SWITCH ALMACENAMIENTO XSM4324S-100NES	0	1987	0	1987	0	-1987	0	-1987	0	0
AF0 2119	APPOVAL MANAGER SOFTWARE	0	270,4	0	270,4	0	-270,4	0	-270,4	0	0
AF0 2120	LICENCE OMNIDIA 6,0	0	350	0	350	0	-350	0	-350	0	0
AF0 2121	BANCO DE MADERA CON PERCHERO Y REPISA	0	214,1	0	214,1	0	-95,69	0	-95,69	0	118,41
AF0 2122	OCULUS GO CASE	0	214,05	0	214,05	0	-214,05	0	-214,05	0	0
AF0 2123	FRIGORIFICO HISENSE NO FROST	0	179,33	0	179,33	0	-78,75	0	-78,75	0	100,58
AF0 2124	MONITOR LG 24MP59G-P LED FULL HD	0	109,88	0	109,88	0	-109,88	0	-109,88	0	0
AF0 2125	SAI IH-GT	0	14387	0	14387	0	-14387	0	-14387	0	0
AF0 2126	MACBOOK PRO 13,3 SG 512 GB	0	1858,68	0	1858,68	0	-1858,68	0	-1858,68	0	0
AF0 2127	MONITOR PHILIPS 23.8" LED	0	150,11	0	150,11	0	-150,11	0	-150,11	0	0
AF0 2128	MONITOR ASUS 23" LED IPS FULLHD	0	116,49	0	116,49	0	-116,49	0	-116,49	0	0
AF0 2129	BARCO CLICKSHARE TRAY+2 BUTTOS	0	285,28	0	285,28	0	-285,28	0	-285,28	0	0
AF0 2130	BARCO CLICKSHARE CS100	0	994,9	0	994,9	0	-994,9	0	-994,9	0	0
AF0 2131	WEBCAM LOGITECH PTZ PRO 2	0	704,9	0	704,9	0	-704,9	0	-704,9	0	0

AF0 2132	PORTATIL HP 14-CF1003NS	0	705,22	0	705,22	0	-705,22	0	-705,22	0	0
AF0 2133	BENCH DOBLE MESA 180x160 ACACIA	0	693,32	0	693,32	0	-289,18	0	-289,18	0	404,1 4
AF0 2135	CAJONERA 3 CAJONES 42x565x535 BLANCO	0	134,44	0	134,44	0	-56,04	0	-56,04	0	78,4
AF0 2136	CAJONERA 3 CAJONES 42x565x535 BLANCO	0	134,44	0	134,44	0	-56,04	0	-56,04	0	78,4
AF0 2137	PANEL SEPARADOR ATLANTIC TURQUESA	0	459	0	459	0	-191,6	0	-191,6	0	267,4
AF0 2138	PANEL FRONTAL PLEXIGLAS 160x350	0	165,67	0	165,67	0	-69,05	0	-69,05	0	96,62
AF0 2140	SILLA GIRATORIA CORSSLINE TURQUESA	0	840,28	0	840,28	0	-350,26	0	-350,26	0	490,0 2
AF0 2141	SILLA GIRATORIA CORSSLINE TURQUESA	0	840,28	0	840,28	0	-350,26	0	-350,26	0	490,0 2
AF0 2143	ARMARIO SN PERSIANA 80x42x105 BLANCO	0	243,28	0	243,28	0	-101,55	0	-101,55	0	141,7 3
AF0 2144	ARMARIO SN PERSIANA 80x42x105 BLANCO	0	243,28	0	243,28	0	-101,55	0	-101,55	0	141,7 3
AF0 2145	MONITOR HP 24"	0	90,08	0	90,08	0	-90,08	0	-90,08	0	0
AF0 2146	DESHUMIDIFIC ADOR OBERGONZO	0	248,35	0	248,35	0	-203,55	0	-203,55	0	44,8
AF0 2148	CALEFACTOR TAURUS	0	26,03	0	26,03	0	-21,17	0	-21,17	0	4,86
AF0 2149	CALEFACTOR TAURUS	0	26,03	0	26,03	0	-21,17	0	-21,17	0	4,86
AF0 2150	CALEFACTOR TAURUS	0	26,03	0	26,03	0	-21,17	0	-21,17	0	4,86
AF0 2151	DESHUMIDIFIC ADOR OBERGONZ DH 3540	0	186,78	0	186,78	0	-152,83	0	-152,83	0	33,95
AF0 2152	DESHUMIDIFIC ADOR OBERGONZO DH 3540	0	186,78	0	186,78	0	-152,83	0	-152,83	0	33,95
AF0 2153	ORDENADOR IMAC 27" 8GB	0	1734,7 1	0	1734,7 1	0	- 1734,71	0	- 1734,71	0	0
AF0 2155	ORDENADOR SOBREMESA	0	1188,6 7	0	1188,6 7	0	- 1188,67	0	- 1188,67	0	0
AF0 2156	ORDENADOR SOBREMESA	0	1188,6 7	0	1188,6 7	0	- 1188,67	0	- 1188,67	0	0

AF0 2158	MONITOR PHILIPS 27" LED IPS FULLHD	0	109,9	0	109,9	0	-109,9	0	-109,9	0	0
AF0 2159	MONITOR PHILIPS 27" LED IPS FULLHD	0	109,89	0	109,89	0	-109,89	0	-109,89	0	0
AF0 2160	DISCO DURO EXTERNO MY BOOK ESSENTIAL 4TB	0	81,74	0	81,74	0	-81,74	0	-81,74	0	0
AF0 2161	ESCANER FUJITSU FI- 7160	0	660,75	0	660,75	0	-650,84	0	-650,84	0	9,91
AF0 2162	ENCUADERNA DORA MANUAL	0	69,99	0	69,99	0	-68,75	0	-68,75	0	1,24
AF0 2164	ACROBAT PRO v2017 WIN/MAC TLP SP ACDMC	0	230	0	230	0	-230	0	-230	0	0
AF0 2165	ACROBAT PRO v2017 WIN/MAC TLP SP ACDMC	0	230	0	230	0	-230	0	-230	0	0
AF0 2166	ACROBAT PRO v2017 WIN/MAC TLP SP ACDMC	0	230	0	230	0	-230	0	-230	0	0
AF0 2167	ORDENADOR PORTATIL HP (A3 COSTAS)	0	583,8	0	583,8	0	-561,81	0	-561,81	0	21,99
AF0 2169	SMARTPHONE SAMSUNG GALAXY A40	0	164,46	0	164,46	0	-155,94	0	-155,94	0	8,52
AF0 2170	SMARTPHONE SAMSUNG GALAXY A40	0	164,46	0	164,46	0	-155,94	0	-155,94	0	8,52
AF0 2171	IMPRESORA HP LASERJET PRO COLOR	0	166,62	0	166,62	0	-157,43	0	-157,43	0	9,19
AF0 2172	LICENCIA DEVAID PROCUREMENT & PARTNERSHIP S	0	1000	0	1000	0	-1000	0	-1000	0	0
AF0 2173	MONITOR PHILIPS 27" LED FULLHD	0	115,69	0	115,69	0	-107,41	0	-107,41	0	8,28
AF0 2174	56 LUMINARIAS LUXER X4	0	23014, 9	0	23014, 9	0	- 10158,4 8	0	- 10158,4 8	0	12856 ,42
AF0 2175	IMPRESORA BROTHER HL- L2310D LASER	0	81,56	0	81,56	0	-74,63	0	-74,63	0	6,93
AF0 2177	PORTATIL HP 15-DB1024NS AMD (ADMN)	0	448,27	0	448,27	0	-407,53	0	-407,53	0	40,74
AF0 2178	PORTATIL HP 15-DB1024NS AMD (ADMN)	0	448,27	0	448,27	0	-407,53	0	-407,53	0	40,74

AF0 2179	PORTATIL HP 15S-FQ1120NS	0	436,7	0	436,7	0	-396,75	0	-396,75	0	39,95
AF0 2180	CAMARA PTZ IP HIK x25	0	459,5	0	459,5	0	-334,22	0	-334,22	0	125,28
AF0 2182	CAMARA PTZ IP HIK x4	0	125,9	0	125,9	0	-91,62	0	-91,62	0	34,28
AF0 2183	CAMARA PTZ IP HIK x4	0	125,9	0	125,9	0	-91,62	0	-91,62	0	34,28
AF0 2184	CAMARA PTZ IP HIK x4	0	125,9	0	125,9	0	-91,62	0	-91,62	0	34,28
AF0 2185	MONITOR PHILLIPS LED 23,8"	0	82,64	0	82,64	0	-74,2	0	-74,2	0	8,44
AF0 2186	ORDENADOR SOBREMESA	0	1370,49	0	1370,49	0	-1205,77	0	-1205,77	0	164,72
AF0 2187	PORTATIL ASUS X571GT-BQ597	0	572,24	0	572,24	0	-503,43	0	-503,43	0	68,81
AF0 2188	MAMPARAS PROTECTORAS OFICINA	0	9695	0	9695	0	-3333,88	0	-3333,88	0	6361,12
AF0 2189	MONITOR PHILIPS 23.8" LED IPS FULL HD	0	82,64	0	82,64	0	-71,51	0	-71,51	0	11,13
AF0 2190	MONITOR PHILIPS 27" LED IPS FULL-HD	0	123,96	0	123,96	0	-107	0	-107	0	16,96
AF0 2192	MONITOR PHILIPS 23.8" LED IPS FULLHD	0	82,64	0	82,64	0	-70,59	0	-70,59	0	12,05
AF0 2193	MONITOR PHILIPS 23.8" LED IPS FULLHD	0	82,64	0	82,64	0	-70,59	0	-70,59	0	12,05
AF0 2195	MONITORES PHILIPS 23.8" LED IPS FULLHD	0	82,64	0	82,64	0	-70,59	0	-70,59	0	12,05
AF0 2196	MONITORES PHILIPS 23.8" LED IPS FULLHD	0	82,64	0	82,64	0	-70,59	0	-70,59	0	12,05
AF0 2197	MAQUINA MULTIFUNCION AVANT635	0	26881,65	0	26881,65	0	-10940,96	0	-10940,96	0	15940,69
AF0 2198	SMARTPHONE XIAOMI 64 GB LIBRE	0	138,57	0	138,57	0	-118,18	0	-118,18	0	20,39
AF0 2199	ORDENADOR SOBREMESA	0	452,34	0	452,34	0	-383,12	0	-383,12	0	69,22
AF0 2200	ORDENADOR SOBREMESA	0	440,46	0	440,46	0	-372,38	0	-372,38	0	68,08
AF0 2201	CONTROLADOR CAMARAS ELGATO STREAM DECK	0	119,8	0	119,8	0	-100,97	0	-100,97	0	18,83
AF0 2202	SERVIDOR GPU	0	19400	0	19400	0	-13326,01	0	-13326,01	0	6073,99
AF0 2203	PC INDUSTRIAL ADVANTECH	0	1965,24	0	1965,24	0	-1617,14	0	-1617,14	0	348,1

AF0 2204	FORTIGATE-VM	0	1409,28	0	1409,28	0	-1409,28	0	-1409,28	0	0
AF0 2205	MONITOR LG 24MP59G-P 24"	0	106,61	0	106,61	0	-88,8	0	-88,8	0	17,81
AF0 2206	PORTATIL DYNABOOK SATELLITE PRO	0	986,15	0	986,15	0	-820,95	0	-820,95	0	165,2
AF0 2207	MONITOR PHILIPS 243V7QDSB 23,8"	0	82,64	0	82,64	0	-68,76	0	-68,76	0	13,88
AF0 2208	TRASPALETA H2	0	723,14	0	723,14	0	-285,12	0	-285,12	0	438,02
AF0 2209	MONITOR PHILLIPS 237V7QDAB 27"	0	129,54	0	129,54	0	-106,02	0	-106,02	0	23,52
AF0 2210	ORDENADOR SOBREMESA	0	1285,89	0	1285,89	0	-1072,83	0	-1072,83	0	213,06
AF0 2211	LICENCIA APPROVALS CENTER	0	718,03	0	718,03	0	-718,03	0	-718,03	0	0
AF0 2212	LICENCIA BLUE IRIS V5	0	79,17	0	79,17	0	-79,17	0	-79,17	0	0
AF0 2213	ORDENADOR SOBREMESA	0	1380,49	0	1380,49	0	-1097,67	0	-1097,67	0	282,82
AF0 2215	ORDENADOR SOBREMESA	0	1276,53	0	1276,53	0	-987,4	0	-987,4	0	289,13
AF0 2216	ORDENADOR SOBREMESA	0	1276,53	0	1276,53	0	-987,4	0	-987,4	0	289,13
AF0 2217	BENCH DOBLE MESA 180x160 BLANCO	0	705,42	0	705,42	0	-218,33	0	-218,33	0	487,09
AF0 2219	CAJONERA 3 CAJONES 42x565x535 BLANCA	0	155,03	0	155,03	0	-47,92	0	-47,92	0	107,11
AF0 2220	CAJONERA 3 CAJONES 42x565x535 BLANCA	0	155,03	0	155,03	0	-47,92	0	-47,92	0	107,11
AF0 2221	PANEL SEPARADOR TURQUESA	0	462,8	0	462,8	0	-143,32	0	-143,32	0	319,48
AF0 2223	SILLA GIRATORIA TURQUESA	0	854,25	0	854,25	0	-264,38	0	-264,38	0	589,87
AF0 2224	SILLA GIRATORIA TURQUESA	0	854,25	0	854,25	0	-264,38	0	-264,38	0	589,87
AF0 2226	ARMARIO ESPECIAL BELLOW CON PERSIANA	0	252,71	0	252,71	0	-78,33	0	-78,33	0	174,38
AF0 2227	ARMARIO ESPECIAL BELLOW CON PERSIANA	0	252,71	0	252,71	0	-78,33	0	-78,33	0	174,38
AF0 2228	ARMARIO CON PERSIANA ALTO 2 ESTANTES	0	257,96	0	257,96	0	-79,84	0	-79,84	0	178,12

AF0 2229	FALDON FRONTAL PLASTICO PLEXIGLAS	0	168,06	0	168,06	0	-51,99	0	-51,99	0	116,0 7
AF0 2231	MESA CUADRADA COMEDOR 70x70 PIE ALUMINIO	0	271,32	0	271,32	0	-84	0	-84	0	187,3 2
AF0 2232	MESA CUADRADA COMEDOR 70x70 PIE ALUMINIO	0	271,32	0	271,32	0	-84	0	-84	0	187,3 2
AF0 2233	MESA CUADRADA COMEDOR 70x70 PIE ALUMINIO	0	271,32	0	271,32	0	-84	0	-84	0	187,3 2
AF0 2234	MESA CUADRADA COMEDOR 70x70 PIE ALUMINIO	0	271,32	0	271,32	0	-84	0	-84	0	187,3 2
AF0 2235	MESA CUADRADA COMEDOR 70x70 PIE ALUMINIO	0	271,32	0	271,32	0	-84	0	-84	0	187,3 2
AF0 2237	MESA REDONDA COMEDOR DIAMETRO 70 CM PIE ALUMINIO	0	274,07	0	274,07	0	-84,76	0	-84,76	0	189,3 1
AF0 2238	MESA REDONDA COMEDOR DIAMETRO 70 CM PIE ALUMINIO	0	274,07	0	274,07	0	-84,76	0	-84,76	0	189,3 1
AF0 2239	MESA REDONDA COMEDOR DIAMETRO 70 CM PIE ALUMINIO	0	274,07	0	274,07	0	-84,76	0	-84,76	0	189,3 1
AF0 2240	MESA REDONDA COMEDOR DIAMETRO 70 CM PIE ALUMINIO	0	274,07	0	274,07	0	-84,76	0	-84,76	0	189,3 1
AF0 2241	MESA REDONDA COMEDOR DIAMETRO 70 CM PIE ALUMINIO	0	274,07	0	274,07	0	-84,76	0	-84,76	0	189,3 1
AF0 2242	PORTATIL ASUS ROG ZEPHYRUS	0	1238,8 4	0	1238,8 4	0	-978,2	0	-978,2	0	260,6 4
AF0 2243	MONITOR LG 27" IPS FULLHD	0	212,34	0	212,34	0	-167,55	0	-167,55	0	44,79
AF0 2244	CPU PARA DRON	0	1190,4 8	0	1190,4 8	0	-933,32	0	-933,32	0	257,1 6

AF0 2245	ORDENADOR SOBREMESA	0	1394,75	0	1394,75	0	-1094,58	0	-1094,58	0	300,17
AF0 2246	MONITOR MSI PRO 23.8" LED FULLHD	0	104,12	0	104,12	0	-81,73	0	-81,73	0	22,39
AF0 2247	MONITOR PHILIPS 23.8" LED IPS FULLHD	0	88,63	0	88,63	0	-69,53	0	-69,53	0	19,1
AF0 2248	MONITOR SAMSUNG S22F350FH 21,5"	0	69,42	0	69,42	0	-54,17	0	-54,17	0	15,25
AF0 2249	MONITOR SAMSUNG S27R350 27"	0	158,93	0	158,93	0	-123,13	0	-123,13	0	35,8
AF0 2250	MONITOR PHILIPS 234V7QDSB 23.8" LED IPS FULLHD	0	87,56	0	87,56	0	-64,94	0	-64,94	0	22,62
AF0 2251	MONITOR LG 27MK400	0	96,61	0	96,61	0	-68,22	0	-68,22	0	28,39
AF0 2255	SISTEMA VENTILACION SAI Y RACK EDIFICIO EE.RR.	0	6645	0	6645	0	-1329,05	0	-1329,05	0	5315,95
AF0 2257	SISTEMA CLIMATIZACION TER	0	191089,1	0	191089,1	0	-38217,83	0	-38217,83	0	15287,127
AF0 2258	PORTATIL HP PAVILION GAMING 16-A0029NS	0	787,11	0	787,11	0	-526,42	0	-526,42	0	260,69
AF0 2259	DISCO DURO EXTERNO WD BLACK P10 GAME DRIVE 5TB USB	0	100,16	0	100,16	0	-67,01	0	-67,01	0	33,15
AF0 2260	ORDENADOR PORTATIL HP 15S-FQ2079NS	0	555,71	0	555,71	0	-369,78	0	-369,78	0	185,93
AF0 2261	ORDENADOR SOBREMESA	0	1285,05	0	1285,05	0	-848,62	0	-848,62	0	436,43
AF0 2263	MONITOR PHILIPS 243V7QDSB 23,8"	0	107,43	0	107,43	0	-71	0	-71	0	36,43
AF0 2264	MONITOR PHILIPS 243V7QDSB 23,8"	0	107,43	0	107,43	0	-71	0	-71	0	36,43
AF0 2265	MONITOR PHILIPS 243V7QDSB 23,8"	0	107,43	0	107,43	0	-71	0	-71	0	36,43
AF0 2266	MONITOR PHILIPS 243V7QDSB 23.8" LED IPS FULLHD	0	107,43	0	107,43	0	-70,7	0	-70,7	0	36,73
AF0 2268	MONITOR PHILIPS 245E1S/00-24	0	171,98	0	171,98	0	-112,3	0	-112,3	0	59,68



AF0 2269	MONITOR PHILIPS 245E1S/00-24	0	171,98	0	171,98	0	-112,3	0	-112,3	0	59,68
AF0 2271	SENSOR DE HILO MAGNETICO A-WS12P- 2000-MMSI16	0	716,67	0	716,67	0	-283,12	0	-283,12	0	433,5 5
AF0 2272	SENSOR DE HILO MAGNETICO A-WS12P- 2000-MMSI16	0	716,67	0	716,67	0	-283,12	0	-283,12	0	433,5 5
AF0 2273	SENSOR DE HILO MAGNETICO A-WS12P- 2000-MMSI16	0	716,67	0	716,67	0	-283,12	0	-283,12	0	433,5 5
AF0 2275	ROTULADORA DYMO LABELMANAG ER PNP	0	57,6	0	57,6	0	-36,32	0	-36,32	0	21,28
AF0 2276	ORDENADOR SOBREMESA	0	1417,6 8	0	1417,6 8	0	-890,11	0	-890,11	0	527,5 7
AF0 2277	CAJAS TELEMATICAS PARA PUESTOS DE TRABAJO	0	2950	0	2950	0	-516,86	0	-516,86	0	2433, 14
AF0 2278	MONITOR PHILIPS 23.8" LED IPS FULLHD	0	99,16	0	99,16	0	-60,77	0	-60,77	0	38,39
AF0 2279	PORTATIL ASUS VIVOBOK S14 16GB	0	566,16	0	566,16	0	-346,5	0	-346,5	0	219,6 6
AF0 2280	ORDENADOR SOBREMESA	0	1706,1 8	0	1706,1 8	0	- 1036,85	0	- 1036,85	0	669,3 3
AF0 2281	MONITOR LG 27MP59G-P 27"	0	123,95	0	123,95	0	-75,26	0	-75,26	0	48,69
AF0 2282	PANEL LED REGULABLE LUZ FOTOGRAFICA	0	90,99	0	90,99	0	-44,47	0	-44,47	0	46,52
AF0 2283	ORDENADOR SOBREMESA	0	801,94	0	801,94	0	-482,9	0	-482,9	0	319,0 4
AF0 2284	MONITOR PHILIPS 243V7QDSB 23.8"	0	99,16	0	99,16	0	-59,8	0	-59,8	0	39,36
AF0 2285	ORDENADOR SOBREMESA	0	991,68	0	991,68	0	-597,07	0	-597,07	0	394,6 1
AF0 2286	ROTULADORA DYMO LABELMANAG ER PHP	0	56	0	56	0	-33,33	0	-33,33	0	22,67
AF0 2291	BENCH DOBLE MESA 180x160mm CON NIVELADORES	0	691,55	0	691,55	0	-164,75	0	-164,75	0	526,8

AF0 2292	BENCH DOBLE MESA 180x160mm CON NIVELADORES	0	691,55	0	691,55	0	-164,75	0	-164,75	0	526,8	
AF0 2293	CAJONERA RODANTE 3 CAJONES BLANCO	0	146,84	0	146,84	0	-34,9	0	-34,9	0	111,9 4	
AF0 2294	CAJONERA RODANTE 3 CAJONES BLANCO	0	146,84	0	146,84	0	-34,9	0	-34,9	0	111,9 4	
AF0 2295	CAJONERA RODANTE 3 CAJONES BLANCO	0	146,84	0	146,84	0	-34,9	0	-34,9	0	111,9 4	
AF0 2296	CAJONERA RODANTE 3 CAJONES BLANCO	0	146,84	0	146,84	0	-34,9	0	-34,9	0	111,9 4	
AF0 2297	PANEL SEPARADOR TURQUESA	0	449,75	0	449,75	0	-107,24	0	-107,24	0	342,5 1	
AF0 2298	PANEL SEPARADOR TURQUESA	0	449,75	0	449,75	0	-107,24	0	-107,24	0	342,5 1	
AF0 2299	SILLA GIRATORIA CROSSLINE TURQUESA	0	842,99	0	842,99	0	-200,8	0	-200,8	0	642,1 9	
AF0 2300	SILLA GIRATORIA CROSSLINE TURQUESA	0	842,99	0	842,99	0	-200,8	0	-200,8	0	642,1 9	
AF0 2301	SILLA GIRATORIA CROSSLINE TURQUESA	0	842,99	0	842,99	0	-200,8	0	-200,8	0	642,1 9	
AF0 2302	SILLA GIRATORIA CROSSLINE TURQUESA	0	842,99	0	842,99	0	-200,8	0	-200,8	0	642,1 9	
AF0 2303	SOFTWARE SHIP- MOORINGS SHIP MODEL	0	10500	0	10500	0	-	8229,38	-	8229,38	0	2270, 62
AF0 2304	ORDENADOR PORTATIL LG GRAM 17Z90P	0	1227,3 1	0	1227,3 1	0	-691,23	0	-691,23	0	536,0 8	
AF0 2306	BOMBA PARA CLIMATIZACIO N CPD RNLE 40-125/1 D	0	717	0	717	0	-157,85	0	-157,85	0	559,1 5	
AF0 2307	BOMBA PARA CLIMATIZACIO N CPD RNLE 40-125/1 D	0	717	0	717	0	-157,85	0	-157,85	0	559,1 5	
AF0 2308	BOMBA PARA CLIMATIZACIO N CPD RNLE 40-125/1 D	0	717	0	717	0	-157,85	0	-157,85	0	559,1 5	
AF0 2310	BOMBA PARA CLIMATICACIO N CPD RNLE 50-125/1,5 D	0	783	0	783	0	-172,37	0	-172,37	0	610,6 3	

AF0 2311	BOMBA PARA CLIMATICACION CPD RNLE 50-125/1,5 D	0	783	0	783	0	-172,37	0	-172,37	0	610,63
AF0 2312	BOMBA PARA CLIMATICACION CPD RNLE 50-125/1,5 D	0	783	0	783	0	-172,37	0	-172,37	0	610,63
AF0 2313	MONITOR LG 27GL650F 27"	0	164,46	0	164,46	0	-92,25	0	-92,25	0	72,21
AF0 2314	ORDENADOR NETWAY FREE 17 11700 16GB	0	553,72	0	553,72	0	-306,94	0	-306,94	0	246,78
AF0 2315	INFRAESTRUCTURA DE ALMACENAMIENTO Y BACKUP	0	79713,61	0	79713,61	0	-43344,27	0	-43344,27	0	36369,34
AF0 2316	IMPRESORA BROTHER MFC J6930DW A3 WIFI	0	294,88	0	294,88	0	-160,47	0	-160,47	0	134,41
AF0 2318	TELEFONO MOVIL IPHONE 13 MINI 128GB	0	656	0	656	0	-216,21	0	-216,21	0	439,79
AF0 2319	PORTATIL LG ELECTRONICS 16Z90P	0	1073,55	0	1073,55	0	-565,93	0	-565,93	0	507,62
AF0 2320	ARMARIO ROPERO METALICO 800x460x1780	0	449	0	449	0	-96,38	0	-96,38	0	352,62
AF0 2321	PORTATIL LG GRAM 14Z90P	0	908,26	0	908,26	0	-478,06	0	-478,06	0	430,2
AF0 2322	ORDENADOR SOBREMESA	0	1478,18	0	1478,18	0	-776,13	0	-776,13	0	702,05
AF0 2323	ORDENADOR SOBREMESA	0	1536,03	0	1536,03	0	-808,53	0	-808,53	0	727,5
AF0 2325	CAFETERA NESSPRESO INISSIA BLACK	0	90,83	0	90,83	0	-28,7	0	-28,7	0	62,13
AF0 2326	CAFETERA NESSPRESO INISSIA BLACK	0	90,83	0	90,83	0	-28,7	0	-28,7	0	62,13
AF0 2327	EQUIPO DE AFORO ACUSTICO DOPPLER 2D-SONTEK	0	11502,72	0	11502,72	0	-4664,95	0	-4664,95	0	6837,77
AF0 2328	SOLDADORA ACERO INOX.	0	1820	0	1820	0	-455,61	0	-455,61	0	1364,39
AF0 2329	ORDENADOR PORTATIL HP 15.6" FHD 512GB	0	519,83	0	519,83	0	-270,39	0	-270,39	0	249,44
AF0 2330	BENCH 6 PUESTOS 180x160	0	2216,81	0	2216,81	0	-445,75	0	-445,75	0	1771,06
AF0 2332	CAJONERA CON RUEDAS BLANCO	0	150,32	0	150,32	0	-30,18	0	-30,18	0	120,14
AF0 2333	CAJONERA CON RUEDAS BLANCO	0	150,32	0	150,32	0	-30,18	0	-30,18	0	120,14

AF0 2334	CAJONERA CON RUEDAS BLANCO	0	150,32	0	150,32	0	-30,18	0	-30,18	0	120,1 4
AF0 2335	CAJONERA CON RUEDAS BLANCO	0	150,32	0	150,32	0	-30,18	0	-30,18	0	120,1 4
AF0 2336	CAJONERA CON RUEDAS BLANCO	0	150,32	0	150,32	0	-30,18	0	-30,18	0	120,1 4
AF0 2337	CAJONERA CON RUEDAS BLANCO	0	150,32	0	150,32	0	-30,18	0	-30,18	0	120,1 4
AF0 2339	PANEL FRONTAL PLESIGLAS	0	185,65	0	185,65	0	-37,39	0	-37,39	0	148,2 6
AF0 2340	PANEL FRONTAL PLESIGLAS	0	185,65	0	185,65	0	-37,39	0	-37,39	0	148,2 6
AF0 2341	PANEL FRONTAL PLESIGLAS	0	185,65	0	185,65	0	-37,39	0	-37,39	0	148,2 6
AF0 2343	PANEL SEPARADOR FRONTAL TURQUESA	0	453,59	0	453,59	0	-91,22	0	-91,22	0	362,3 7
AF0 2344	PANEL SEPARADOR FRONTAL TURQUESA	0	453,6	0	453,6	0	-91,22	0	-91,22	0	362,3 8
AF0 2345	PANEL SEPARADOR FRONTAL LIMA	0	453,6	0	453,6	0	-91,22	0	-91,22	0	362,3 8
AF0 2347	SILLA GIRATORIA CN-100	0	853,84	0	853,84	0	-171,8	0	-171,8	0	682,0 4
AF0 2348	SILLA GIRATORIA CN-100	0	853,84	0	853,84	0	-171,8	0	-171,8	0	682,0 4
AF0 2349	SILLA GIRATORIA CN-100	0	853,84	0	853,84	0	-171,8	0	-171,8	0	682,0 4
AF0 2350	SILLA GIRATORIA CN-100	0	853,84	0	853,84	0	-171,8	0	-171,8	0	682,0 4
AF0 2351	SILLA GIRATORIA CN-100	0	853,84	0	853,84	0	-171,8	0	-171,8	0	682,0 4
AF0 2352	SILLA GIRATORIA CN-100	0	853,84	0	853,84	0	-171,8	0	-171,8	0	682,0 4
AF0 2354	ARMARIO BELOW SIN PERSIANA 80x42x105	0	276,53	0	276,53	0	-55,53	0	-55,53	0	221
AF0 2355	ARMARIO BELOW SIN PERSIANA 80x42x105	0	276,53	0	276,53	0	-55,53	0	-55,53	0	221
AF0 2356	ARMARIO BELOW SIN PERSIANA 80x42x105	0	276,53	0	276,53	0	-55,53	0	-55,53	0	221

AF0 2357	ARMARIO BELOW SIN PERSIANA 80x42x105	0	276,53	0	276,53	0	-55,53	0	-55,53	0	221
AF0 2358	ARMARIO BELOW SIN PERSIANA 80x42x105	0	276,53	0	276,53	0	-55,53	0	-55,53	0	221
AF0 2359	ARMARIO BELOW SIN PERSIANA 80x42x105	0	276,53	0	276,53	0	-55,53	0	-55,53	0	221
AF0 2360	CPU ESSENTIAL M01-F1106NS 512 GB	0	490,41	0	490,41	0	-241,18	0	-241,18	0	249,2 3
AF0 2362	MONITOR ASUS VA24DQ 24"	0	123,14	0	123,14	0	-59,68	0	-59,68	0	63,46
AF0 2363	MONITOR ASUS VA24DQ 24"	0	123,14	0	123,14	0	-59,68	0	-59,68	0	63,46
AF0 2364	ORDENADOR SOBREMESA HP M01- F1069NS	0	437,19	0	437,19	0	-210,43	0	-210,43	0	226,7 6
AF0 2365	MONITOR HP M24FWA 24"	0	123,14	0	123,14	0	-59,34	0	-59,34	0	63,8
AF0 2367	TABLET PANASONIC TOUGHBOOK FZ-G1 MK1	0	481	0	481	0	-232,46	0	-232,46	0	248,5 4
AF0 2368	TABLET PANASONIC TOUGHBOOK FZ-G1 MK1	0	481	0	481	0	-232,46	0	-232,46	0	248,5 4
AF0 2369	ORDENADOR SOBREMESA HP M01- F1069NS	0	437,19	0	437,19	0	-210,43	0	-210,43	0	226,7 6
AF0 2370	MONITOR HP M24FWA 24"	0	123,14	0	123,14	0	-59,33	0	-59,33	0	63,81
AF0 2371	LICENCIA SILDO PROFESIONA L	0	600	0	600	0	-381,7	0	-381,7	0	218,3
AF0 2372	ENFRIADORA DE AGUA CARRIER 30RB040R PARA EL CPD	0	14895	0	14895	0	-2879,79	0	-2879,79	0	12015 ,21
AF0 2373	ORDENADOR DE SOBREMESA	0	1337,3	0	1337,3	0	-643,57	0	-643,57	0	693,7 3
AF0 2374	ORDENADOR DE SOBREMESA	0	1010,8 4	0	1010,8 4	0	-482,98	0	-482,98	0	527,8 6
AF0 2375	MONITOR ASUS VZ279HE-W 27"	0	131,64	0	131,64	0	-62,85	0	-62,85	0	68,79
AF0 2376	CONGELADOR VENTILADO VERTICAL 304- 261 LITROS	0	799	0	799	0	-153,82	0	-153,82	0	645,1 8

AF0 2377	MICRO- CENTRIFUGA D1008 AZUL	0	96,12	0	96,12	0	-36,98	0	-36,98	0	59,14
AF0 2378	DIGITAL DISRUPTOR GENIE VORTEX MIXER	0	667	0	667	0	-256,86	0	-256,86	0	410,1 4
AF0 2380	GRUPO BOMBAS DE CIRCUITO HIDRAULICO PARA REFRIGERACI ON CPD	0	1702	0	1702	0	-326,64	0	-326,64	0	1375, 36
AF0 2381	GRUPO BOMBAS DE CIRCUITO HIDRAULICO PARA REFRIGERACI ON CPD	0	1702	0	1702	0	-326,64	0	-326,64	0	1375, 36
AF0 2383	CONTADOR AGUA FRIA TER/XTELA	0	393,93	0	393,93	0	-75,56	0	-75,56	0	318,3 7
AF0 2385	SILLA GIRATORIA NEGRA YALE	0	73	0	73	0	-13,86	0	-13,86	0	59,14
AF0 2386	SILLA GIRATORIA NEGRA YALE	0	73	0	73	0	-13,86	0	-13,86	0	59,14
AF0 2387	SILLA GIRATORIA NEGRA YALE	0	73	0	73	0	-13,86	0	-13,86	0	59,14
AF0 2388	SILLA GIRATORIA NEGRA YALE	0	73	0	73	0	-13,86	0	-13,86	0	59,14
AF0 2389	SILLA GIRATORIA NEGRA YALE	0	73	0	73	0	-13,86	0	-13,86	0	59,14
AF0 2390	MONITOR ASUS VZ249HE-W 23,8"	0	144,13	0	144,13	0	-68,11	0	-68,11	0	76,02
AF0 2391	APPLE IPAD PRO 12,9" + PENCIL + SMART KEYBOARD	0	1498,3 5	0	1498,3 5	0	-697,22	0	-697,22	0	801,1 3
AF0 2393	CAMARA HIKVISION IDS- 2CD7046G0-AP (C)	0	537,98	0	537,98	0	-200,32	0	-200,32	0	337,6 6
AF0 2394	CAMARA HIKVISION DS- 2DE4A425IW- DE (O-STD)	0	443,72	0	443,72	0	-165,23	0	-165,23	0	278,4 9
AF0 2395	CAMARA HIKVISION DS- 2CD2643G2- IZS (2.8-12MM)	0	184,37	0	184,37	0	-68,58	0	-68,58	0	115,7 9
AF0 2396	LENTE HIKVISION HV3816D- 8MPIR	0	110,56	0	110,56	0	-20,56	0	-20,56	0	90

AF0 2397	MONITOR LENOVO 23.8"	0	354,38	0	354,38	0	-163,85	0	-163,85	0	190,5 3
AF0 2398	ORDENADOR SOBREMESA	0	1131,1 8	0	1131,1 8	0	-524,03	0	-524,03	0	607,1 5
AF0 2400	PORTATIL ASUS VIVBOOK PRO N7600PC- L2010	0	1238,8 4	0	1238,8 4	0	-570,4	0	-570,4	0	668,4 4
AF0 2401	PORTATIL ASUS VIVBOOK PRO N7600PC- L2010	0	1238,8 4	0	1238,8 4	0	-570,4	0	-570,4	0	668,4 4
AF0 2402	EQUIPO DE AFORO (VELOCIDAD Y PROFUNDIDA D)	0	6352,8 2	0	6352,8 2	0	- 2227,01	0	- 2227,01	0	4125, 81
AF0 2403	TV HALL ENTRADA SAMSUNG UE75AU7105K XXC 75" LED	0	707,42	0	707,42	0	-258,59	0	-258,59	0	448,8 3
AF0 2404	MACBOOK PRO 14" APPLE	0	2012,3 9	0	2012,3 9	0	-912,49	0	-912,49	0	1099, 9
AF0 2405	PORTATIL LENOVO CON RYZEN 512GB, 15,6"	0	415,87	0	415,87	0	-187,67	0	-187,67	0	228,2
AF0 2406	ORDENADOR MAC MINI 16GB, 512GB SSD	0	1171,9	0	1171,9	0	-526,48	0	-526,48	0	645,4 2
AF0 2407	MONITOR SAMSUNG 28" SIN MARCOS	0	214,87	0	214,87	0	-96,3	0	-96,3	0	118,5 7
AF0 2408	MONITOR SAMSUNG 28" SIN MARCOS	0	214,87	0	214,87	0	-96,3	0	-96,3	0	118,5 7
AF0 2410	MONITOR PHILIPS 243V7QDSB/00 24"	0	115,69	0	115,69	0	-51,09	0	-51,09	0	64,6
AF0 2411	MONITOR PHILIPS 243V7QDSB/00 24"	0	115,69	0	115,69	0	-51,09	0	-51,09	0	64,6
AF0 2413	MONITOR PHILIPS 243V7QDSB/00 24"	0	115,69	0	115,69	0	-50,69	0	-50,69	0	65
AF0 2414	MONITOR PHILIPS 243V7QDSB/00 24"	0	115,69	0	115,69	0	-50,69	0	-50,69	0	65
AF0 2415	PORTATIL ASUS F515EA- EJ1782W	0	412,4	0	412,4	0	-174,67	0	-174,67	0	237,7 3
AF0 2421	SILLA OFICINA UMI GIRATORIA Y ERGONOMICA	0	181,65	0	181,65	0	-31,12	0	-31,12	0	150,5 3

AF0 2423	SILLA GIRATORIA NEGRA YALE	0	77,74	0	77,74	0	-13,26	0	-13,26	0	64,48
AF0 2424	SILLA GIRATORIA NEGRA YALE	0	77,74	0	77,74	0	-13,26	0	-13,26	0	64,48
AF0 2425	SILLA GIRATORIA NEGRA YALE	0	77,74	0	77,74	0	-13,26	0	-13,26	0	64,48
AF0 2426	SILLA GIRATORIA NEGRA YALE	0	77,74	0	77,74	0	-13,26	0	-13,26	0	64,48
AF0 2427	SILLA GIRATORIA NEGRA YALE	0	77,74	0	77,74	0	-13,26	0	-13,26	0	64,48
AF0 2428	PORTATIL ASUS F415EA- EB378T	0	701,65	0	701,65	0	-294,33	0	-294,33	0	407,3 2
AF0 2430	MONITOR PHILIPS 243V7QDSB/00 24"	0	115,69	0	115,69	0	-48,68	0	-48,68	0	67,01
AF0 2431	MONITOR PHILIPS 243V7QDSB/00 24"	0	115,69	0	115,69	0	-48,68	0	-48,68	0	67,01
AF0 2432	PORTATIL LGGRAM 14Z90P 16GB 512GB	0	908,26	0	908,26	0	-365,8	0	-365,8	0	542,4 6
AF0 2433	EQUIPO DATOS TOPOGRAFIC OS	0	5795	0	5795	0	-1860,79	0	-1860,79	0	3934, 21
AF0 2434	MONITOR PHILIPS 243V7QDSB	0	115,69	0	115,69	0	-47,88	0	-47,88	0	67,81
AF0 2435	ORDENADOR SOBREMESA	0	1439,2	0	1439,2	0	-575,63	0	-575,63	0	863,5 7
AF0 2436	ORDENADOR PORTATIL HP 15S-EQ2066NS	0	577,69	0	577,69	0	-223,51	0	-223,51	0	354,1 8
AF0 2438	MONITOR LG 27MP60G-B 27" IPS	0	123,95	0	123,95	0	-48,43	0	-48,43	0	75,52
AF0 2439	MONITOR LG 27MP60G-B 27" IPS	0	123,95	0	123,95	0	-48,43	0	-48,43	0	75,52
AF0 2440	MICROFONO VIDEOCONF RENCIA SALA PATRONATO	0	179,18	0	179,18	0	-55,2	0	-55,2	0	123,9 8
AF0 2442	MONITOR PHILIPS 243V7QDSB/00 24"	0	115,68	0	115,68	0	-44,26	0	-44,26	0	71,42
AF0 2443	MONITOR PHILIPS 243V7QDSB/00 24"	0	115,69	0	115,69	0	-44,26	0	-44,26	0	71,43
AF0 2444	MONITOR PHILIPS 243V7QDSB/00 24"	0	115,69	0	115,69	0	-43,54	0	-43,54	0	72,15



AF0 2445	CPU HP 15L TG02-0025NS	0	528,26	0	528,26	0	-198,15	0	-198,15	0	330,1 1
AF0 2446	EQUIPO EDICION DE VIDEO APPLE IMAC 24" 4,5k CHIP M1 16GB RAM	0	1904,9 5	0	1904,9 5	0	-705,15	0	-705,15	0	1199, 8
AF0 2447	PORTATIL DELL XPS 13 PLUS	0	1498,9 9	0	1498,9 9	0	-531,95	0	-531,95	0	967,0 4
AF0 2448	PORTATIL DELL VOSTRO 3420	0	789	0	789	0	-294,26	0	-294,26	0	494,7 4
AF0 2449	CAFETERA NESPRESSO DE'LONGHI PIXIE EN124.S	0	99,74	0	99,74	0	-22,02	0	-22,02	0	77,72
AF0 2450	PLOTTER DE CORTE CRICUT MAKER Nº 3	0	371,07	0	371,07	0	-134,26	0	-134,26	0	236,8 1
AF0 2451	NIVEL LASER PROFESSIOA L BOSCH GLL 3-80 C	0	289,25	0	289,25	0	-104,48	0	-104,48	0	184,7 7
AF0 2452	CONJUNTO DE SOPORTES PARA BANDEJAS	0	459	0	459	0	-65,21	0	-65,21	0	393,7 9
AF0 2454	CPU HP VICTUS TG02- 0044NS	0	660,33	0	660,33	0	-230,24	0	-230,24	0	430,0 9
AF0 2455	CPU HP VICTUS TG02- 0044NS	0	660,33	0	660,33	0	-230,24	0	-230,24	0	430,0 9
AF0 2456	CPU HP VICTUS TG02- 0044NS	0	660,33	0	660,33	0	-230,24	0	-230,24	0	430,0 9
AF0 2457	CPU HP VICTUS TG02- 0044NS	0	660,33	0	660,33	0	-230,24	0	-230,24	0	430,0 9
AF0 2458	CPU HP VICTUS TG02- 0044NS	0	660,33	0	660,33	0	-230,24	0	-230,24	0	430,0 9
AF0 2459	CPU HP VICTUS TG02- 0044NS	0	660,33	0	660,33	0	-230,24	0	-230,24	0	430,0 9
AF0 2460	CPU HP VICTUS TG02- 0044NS	0	660,33	0	660,33	0	-230,24	0	-230,24	0	430,0 9
AF0 2461	CPU HP VICTUS TG02- 0044NS	0	660,33	0	660,33	0	-230,24	0	-230,24	0	430,0 9
AF0 2462	CPU HP VICTUS TG02- 0044NS	0	660,33	0	660,33	0	-230,24	0	-230,24	0	430,0 9
AF0 2463	CPU HP VICTUS TG02- 0044NS	0	660,33	0	660,33	0	-230,24	0	-230,24	0	430,0 9
AF0 2465	MONITOR HP OMEN 25 Z7Y57AA	0	147,93	0	147,93	0	-51,56	0	-51,56	0	96,37

AF0 2466	MONITOR HP OMEN 25 Z7Y57AA	0	147,93	0	147,93	0	-51,56	0	-51,56	0	96,37
AF0 2467	MONITOR HP OMEN 25 Z7Y57AA	0	147,93	0	147,93	0	-51,56	0	-51,56	0	96,37
AF0 2468	MONITOR HP OMEN 25 Z7Y57AA	0	147,93	0	147,93	0	-51,56	0	-51,56	0	96,37
AF0 2469	MONITOR HP OMEN 25 Z7Y57AA	0	147,93	0	147,93	0	-51,56	0	-51,56	0	96,37
AF0 2470	MONITOR HP OMEN 25 Z7Y57AA	0	147,94	0	147,94	0	-51,56	0	-51,56	0	96,38
AF0 2471	MONITOR HP OMEN 25 Z7Y57AA	0	147,94	0	147,94	0	-51,56	0	-51,56	0	96,38
AF0 2472	MONITOR HP OMEN 25 Z7Y57AA	0	147,94	0	147,94	0	-51,56	0	-51,56	0	96,38
AF0 2473	MONITOR HP OMEN 25 Z7Y57AA	0	147,94	0	147,94	0	-51,56	0	-51,56	0	96,38
AF0 2474	MONITOR HP OMEN 25 Z7Y57AA	0	147,94	0	147,94	0	-51,56	0	-51,56	0	96,38
AF0 2475	DOCKING STATION DELL WD19S 130W	0	244,64	0	244,64	0	-84,98	0	-84,98	0	159,66
AF0 2477	MONITOR BENQ GW2480 23.8"	0	114,88	0	114,88	0	-39,85	0	-39,85	0	75,03
AF0 2478	MONITOR BENQ GW2480 23.8"	0	114,88	0	114,88	0	-39,85	0	-39,85	0	75,03
AF0 2479	ORDENADOR DE SOBREMESA HP PAVILLON TP01-1033NS	0	415,54	0	415,54	0	-137,11	0	-137,11	0	278,43
AF0 2481	MONITOR PHILIPS 221V8/00-22"	0	88,43	0	88,43	0	-28,65	0	-28,65	0	59,78
AF0 2482	MONITOR PHILIPS 221V8/00-22"	0	88,43	0	88,43	0	-28,65	0	-28,65	0	59,78
AF0 2484	MONITOR PHILIPS 221V8/00-22"	0	88,43	0	88,43	0	-28,65	0	-28,65	0	59,78
AF0 2485	MONITOR PHILIPS 221V8/00-22"	0	88,43	0	88,43	0	-28,65	0	-28,65	0	59,78
AF0 2487	PC HP Victus 15L TG02-0025ns	0	525,62	0	525,62	0	-168,27	0	-168,27	0	357,35
AF0 2489	MONITOR PHILIPS 221V8/00-22"	0	90,06	0	90,06	0	-28,81	0	-28,81	0	61,25
AF0 2490	MONITOR PHILIPS 221V8/00-22"	0	90,06	0	90,06	0	-28,81	0	-28,81	0	61,25

AF0 2491	CAMARA HIKVISION PTZ DS- ZDE4A425IW- DE	0	464,35	0	464,35	0	-121,77	0	-121,77	0	342,5 8
AF0 2492	IMPRESORA 3D ULTIMAKER S5	0	7439,0 2	0	7439,0 2	0	- 2412,52	0	- 2412,52	0	5026, 5
AF0 2493	TRITURADORA DE MANDIBULAS RETSCH BB100	0	6000	0	6000	0	-930	0	-930	0	5070
AF0 2494	MONITOR LENOVO D24- 20 23.8"	0	82,64	0	82,64	0	-25,86	0	-25,86	0	56,78
AF0 2495	SERVIDOR PARA INFRAestruc- tura virtual	0	12415	0	12415	0	- 3888,35	0	- 3888,35	0	8526, 65
AF0 2496	CPU HP VICTUS 15L TG02-0025NS	0	525,62	0	525,62	0	-159,14	0	-159,14	0	366,4 8
AF0 2498	TERMO ELECTRICO PARA DUCHA	0	672,5	0	672,5	0	-82,89	0	-82,89	0	589,6 1
AF0 2499	TERMO ELECTRICO PARA DUCHA	0	672,5	0	672,5	0	-82,89	0	-82,89	0	589,6 1
AF0 2500	TERMO ELECTRICO PARA DUCHA	0	642,5	0	642,5	0	-79,2	0	-79,2	0	563,3
AF0 2501	PORTATIL MACBOOK PRO 13" 16 GB	0	2288,4 3	0	2288,4 3	0	-699,3	0	-699,3	0	1589, 13
AF0 2502	PC SOBREMESA LENOVO IDEACENTRE 5	0	271,9	0	271,9	0	-80,39	0	-80,39	0	191,5 1
AF0 2504	ARMARIO BRUNEAU BLANCO CON PERSIANAS 100 x 120	0	357,12	0	357,12	0	-42,41	0	-42,41	0	314,7 1
AF0 2505	ARMARIO BRUNEAU BLANCO CON PERSIANAS 100 x 120	0	357,12	0	357,12	0	-42,41	0	-42,41	0	314,7 1
AF0 2506	ARMARIO BRUNEAU BLANCO CON PERSIANAS 100 x 120	0	357,12	0	357,12	0	-42,41	0	-42,41	0	314,7 1
AF0 2507	ARMARIO BRUNEAU BLANCO CON PERSIANAS 100 x 120	0	357,12	0	357,12	0	-42,41	0	-42,41	0	314,7 1
AF0 2508	ARMARIO BRUNEAU BLANCO CON PERSIANAS 100 x 120	0	357,12	0	357,12	0	-42,41	0	-42,41	0	314,7 1

AF0 2509	ARMARIO BRUNEAU BLANCO CON PERSIANAS 100 x 120	0	357,12	0	357,12	0	-42,41	0	-42,41	0	314,7 1
AF0 2510	ORDENADOR SOBREMESA ALTO RENDIMIENTO (DRON)	0	1235,9 7	0	1235,9 7	0	-357,92	0	-357,92	0	878,0 5
AF0 2511	CAMARA SONY ALPHA 6000	0	610,74	0	610,74	0	-140,14	0	-140,14	0	470,6
AF0 2512	MINI DRONE DJI 2 COMBO	0	495,04	0	495,04	0	-109,18	0	-109,18	0	385,8 6
AF0 2513	MODELO DIGITAL DE ELEVACION DE SUPERFICIE (DSM)	0	1948,8 6	0	1948,8 6	0	-719,9	0	-719,9	0	1228, 96
AF0 2514	TRIPODE VIDEO BENRO BV6PRO ALUMINIO	0	445,54	0	445,54	0	-50,97	0	-50,97	0	394,5 7
AF0 2515	VIDEOCAMAR A SONY HANDYCAM FDR-AX700	0	1528,1	0	1528,1	0	-175,27	0	-175,27	0	1352, 83
AF0 2516	GRABADORA PHILIPS VOICETRACER DTV	0	93,21	0	93,21	0	-10,49	0	-10,49	0	82,72
AF0 2517	MONITOR PHILIPS 243V7QDAB/00 -24"	0	115,69	0	115,69	0	-33,02	0	-33,02	0	82,67
AF0 2520	MONITOR PHILIPS 243V7QDAB/00 -24"	0	115,69	0	115,69	0	-33,02	0	-33,02	0	82,67
AF0 2521	MONITOR PHILIPS 243V7QDAB/00 -24"	0	115,69	0	115,69	0	-33,02	0	-33,02	0	82,67
AF0 2522	MONITOR PHILIPS 243V7QDAB/00 -24"	0	115,69	0	115,69	0	-33,02	0	-33,02	0	82,67
AF0 2523	IPHONE 13 MINI 128 GB	0	649,59	0	649,59	0	-179,05	0	-179,05	0	470,5 4
AF0 2524	TRIPODE PARA CAMARA DE VIDEO	0	101,56	0	101,56	0	-11,58	0	-11,58	0	89,98
AF0 2525	MONITOR SAMSUNG 27"	0	214,05	0	214,05	0	-59,91	0	-59,91	0	154,1 4
AF0 2526	MALETA RIGIDA CON RUEDAS RELOADER TOUGH	0	277,93	0	277,93	0	-31,23	0	-31,23	0	246,7
AF0 2527	TELEFONO MOVIL XIAOMI REDMI NOTE 11	0	147,93	0	147,93	0	-40,77	0	-40,77	0	107,1 6

AF0 2529	CAJONERA BLANCA 3 CAJONES	0	161,1	0	161,1	0	-17,69	0	-17,69	0	143,41
AF0 2530	CAJONERA BLANCA 3 CAJONES	0	161,1	0	161,1	0	-17,69	0	-17,69	0	143,41
AF0 2531	CAJONERA BLANCA 3 CAJONES	0	161,1	0	161,1	0	-17,69	0	-17,69	0	143,41
AF0 2532	CAJONERA BLANCA 3 CAJONES	0	161,1	0	161,1	0	-17,69	0	-17,69	0	143,41
AF0 2533	ANALIZADOR / CLORADOR AUTOMATICO PARA AFS	0	3250	0	3250	0	-715,04	0	-715,04	0	2534,96
AF0 2535	PERCHERO PIE METAL GRIS 8 COLGADORES	0	72,48	0	72,48	0	-7,82	0	-7,82	0	64,66
AF0 2536	PERCHERO PIE METAL GRIS 8 COLGADORES	0	72,48	0	72,48	0	-7,82	0	-7,82	0	64,66
AF0 2537	PERCHERO PIE METAL GRIS 8 COLGADORES	0	72,48	0	72,48	0	-7,82	0	-7,82	0	64,66
AF0 2538	PORTATIL LG GRAM ULTRALIGERO	0	866,94	0	866,94	0	-234,78	0	-234,78	0	632,16
AF0 2539	PORTATIL IDEAPAD GARMIN 3	0	749	0	749	0	-203,84	0	-203,84	0	545,16
AF0 2540	DEPURADORA DE ARENA KRYSTAL CLEAR PARA EL CANAL	0	204,5	0	204,5	0	-27,12	0	-27,12	0	177,38
AF0 2541	ORDENADOR DE SOBREMESA	0	1310,95	0	1310,95	0	-356,85	0	-356,85	0	954,1
AF0 2542	MONITOR DELL 24	0	161,7	0	161,7	0	-44,14	0	-44,14	0	117,56
AF0 2543	SISTEMA PRODUCCION AGUA PURIFICADA OSMOTIZADA Y ULTRAPURA	0	5142,67	0	5142,67	0	-647,37	0	-647,37	0	4495,3
AF0 2544	ORDENADOR SOBREMESA	0	1093,8	0	1093,8	0	-293,23	0	-293,23	0	800,57
AF0 2545	ORDENADOR SOBREMESA	0	1093,8	0	1093,8	0	-292,47	0	-292,47	0	801,33
AF0 2546	ORDENADOR SOBREMESA	0	1093,8	0	1093,8	0	-292,47	0	-292,47	0	801,33
AF0 2547	ORDENADOR SOBREMESA	0	1125,2	0	1125,2	0	-300,03	0	-300,03	0	825,17
AF0 2548	ORDENADOR SOBREMESA	0	1332,55	0	1332,55	0	-355,33	0	-355,33	0	977,22
AF0 2550	SILLA GIRATORIA TAPIZADA MALLA NEGRA	0	208,3	0	208,3	0	-21,11	0	-21,11	0	187,19

AF0 2551	SILLA GIRATORIA TAPIZADA MALLA NEGRA	0	208,3	0	208,3	0	-21,11	0	-21,11	0	187,1 9
AF0 2552	SILLA GIRATORIA TAPIZADA MALLA NEGRA	0	208,3	0	208,3	0	-21,11	0	-21,11	0	187,1 9
AF0 2553	SILLA GIRATORIA TAPIZADA MALLA NEGRA	0	208,3	0	208,3	0	-21,11	0	-21,11	0	187,1 9
AF0 2554	SILLA GIRATORIA TAPIZADA MALLA NEGRA	0	208,3	0	208,3	0	-21,11	0	-21,11	0	187,1 9
AF0 2555	SILLA GIRATORIA TAPIZADA MALLA NEGRA	0	208,3	0	208,3	0	-21,11	0	-21,11	0	187,1 9
AF0 2556	SILLA GIRATORIA TAPIZADA MALLA NEGRA	0	208,3	0	208,3	0	-21,11	0	-21,11	0	187,1 9
AF0 2557	SILLA GIRATORIA TAPIZADA MALLA NEGRA	0	208,3	0	208,3	0	-21,11	0	-21,11	0	187,1 9
AF0 2558	SILLA GIRATORIA TAPIZADA MALLA NEGRA	0	208,3	0	208,3	0	-21,11	0	-21,11	0	187,1 9
AF0 2559	SILLA GIRATORIA TAPIZADA MALLA NEGRA	0	208,3	0	208,3	0	-21,11	0	-21,11	0	187,1 9
AF0 2560	SILLA GIRATORIA TAPIZADA MALLA NEGRA	0	208,3	0	208,3	0	-21,11	0	-21,11	0	187,1 9
AF0 2561	SILLA GIRATORIA TAPIZADA MALLA NEGRA	0	208,3	0	208,3	0	-21,11	0	-21,11	0	187,1 9
AF0 2562	SILLA GIRATORIA TAPIZADA MALLA NEGRA	0	208,3	0	208,3	0	-21,11	0	-21,11	0	187,1 9
AF0 2563	SILLA GIRATORIA TAPIZADA MALLA NEGRA	0	208,3	0	208,3	0	-21,11	0	-21,11	0	187,1 9
AF0 2564	SILLA GIRATORIA TAPIZADA MALLA NEGRA	0	208,3	0	208,3	0	-21,11	0	-21,11	0	187,1 9
AF0 2565	SILLA GIRATORIA TAPIZADA MALLA NEGRA	0	208,3	0	208,3	0	-21,11	0	-21,11	0	187,1 9
AF0 2566	SILLA GIRATORIA TAPIZADA MALLA NEGRA	0	208,3	0	208,3	0	-21,11	0	-21,11	0	187,1 9

AF0 2567	SILLA GIRATORIA TAPIZADA MALLA NEGRA	0	208,3	0	208,3	0	-21,11	0	-21,11	0	187,1 9
AF0 2568	SILLA GIRATORIA TAPIZADA MALLA NEGRA	0	208,3	0	208,3	0	-21,11	0	-21,11	0	187,1 9
AF0 2569	SILLA GIRATORIA TAPIZADA MALLA NEGRA	0	208,3	0	208,3	0	-21,11	0	-21,11	0	187,1 9
AF0 2570	SILLA GIRATORIA TAPIZADA MALLA NEGRA	0	208,3	0	208,3	0	-21,11	0	-21,11	0	187,1 9
AF0 2571	SILLA GIRATORIA TAPIZADA MALLA NEGRA	0	208,3	0	208,3	0	-21,11	0	-21,11	0	187,1 9
AF0 2572	SILLA GIRATORIA TAPIZADA MALLA NEGRA	0	208,3	0	208,3	0	-21,11	0	-21,11	0	187,1 9
AF0 2573	SILLA GIRATORIA TAPIZADA MALLA NEGRA	0	208,3	0	208,3	0	-21,11	0	-21,11	0	187,1 9
AF0 2574	SILLA GIRATORIA TAPIZADA MALLA NEGRA	0	208,3	0	208,3	0	-21,11	0	-21,11	0	187,1 9
AF0 2575	SILLA GIRATORIA TAPIZADA MALLA NEGRA	0	208,3	0	208,3	0	-21,11	0	-21,11	0	187,1 9
AF0 2576	SILLA GIRATORIA TAPIZADA MALLA NEGRA	0	208,3	0	208,3	0	-21,11	0	-21,11	0	187,1 9
AF0 2577	SILLA GIRATORIA TAPIZADA MALLA NEGRA	0	208,3	0	208,3	0	-21,11	0	-21,11	0	187,1 9
AF0 2578	SILLA GIRATORIA TAPIZADA MALLA NEGRA	0	208,3	0	208,3	0	-21,11	0	-21,11	0	187,1 9
AF0 2579	SILLA GIRATORIA TAPIZADA MALLA NEGRA	0	208,3	0	208,3	0	-21,11	0	-21,11	0	187,1 9
AF0 2580	SILLA GIRATORIA TAPIZADA MALLA NEGRA	0	208,3	0	208,3	0	-21,11	0	-21,11	0	187,1 9
AF0 2581	SILLA GIRATORIA TAPIZADA MALLA NEGRA	0	208,3	0	208,3	0	-21,11	0	-21,11	0	187,1 9
AF0 2582	SILLA GIRATORIA TAPIZADA MALLA NEGRA	0	208,3	0	208,3	0	-21,11	0	-21,11	0	187,1 9

AF0 2583	SILLA GIRATORIA TAPIZADA MALLA NEGRA	0	208,3	0	208,3	0	-21,11	0	-21,11	0	187,1 9
AF0 2584	SILLA GIRATORIA TAPIZADA MALLA NEGRA	0	208,3	0	208,3	0	-21,11	0	-21,11	0	187,1 9
AF0 2585	SILLA GIRATORIA TAPIZADA MALLA NEGRA	0	208,3	0	208,3	0	-21,11	0	-21,11	0	187,1 9
AF0 2586	SILLA GIRATORIA TAPIZADA MALLA NEGRA	0	208,3	0	208,3	0	-21,11	0	-21,11	0	187,1 9
AF0 2587	MONITOR PHILIPS 243V7QDSB/00 24"	0	78,5	0	78,5	0	-21,32	0	-21,32	0	57,18
AF0 2588	MONITOR PHILIPS 243V7QDSB/00 24"	0	78,5	0	78,5	0	-21,32	0	-21,32	0	57,18
AF0 2589	MONITOR PHILIPS 243V7QDSB/00 24"	0	78,5	0	78,5	0	-21,32	0	-21,32	0	57,18
AF0 2590	MONITOR PHILIPS 243V7QDSB/00 24"	0	78,5	0	78,5	0	-21,32	0	-21,32	0	57,18
AF0 2591	MONITOR PHILIPS 243V7QDSB/00 24"	0	78,5	0	78,5	0	-21,32	0	-21,32	0	57,18
AF0 2592	BASCULA DE SUELO RX- 300L	0	216,85	0	216,85	0	-35,14	0	-35,14	0	181,7 1
AF0 2593	ORDENADOR SOBREMESA	0	1499,4 2	0	1499,4 2	0	-383,21	0	-383,21	0	1116, 21
AF0 2594	MONITOR GIGABYTE G24F 24" FULL HD	0	131,4	0	131,4	0	-33,61	0	-33,61	0	97,79
AF0 2595	ORDENADOR SOBREMESA	0	1023,5 5	0	1023,5 5	0	-261,53	0	-261,53	0	762,0 2
AF0 2596	MONITOR GIGABYTE G24F 24" FULL HD	0	131,4	0	131,4	0	-33,61	0	-33,61	0	97,79
AF0 2597	ORDENADOR SOBREMESA	0	1475,4 5	0	1475,4 5	0	-377,08	0	-377,08	0	1098, 37
AF0 2598	MONITOR GIGABYTE G24F 24" FULL HD	0	131,4	0	131,4	0	-33,61	0	-33,61	0	97,79
AF0 2599	ORDENADOR SOBREMESA	0	1475,4 5	0	1475,4 5	0	-377,08	0	-377,08	0	1098, 37
AF0 2600	MONITOR GIGABYTE G24F 24" FULL HD	0	131,4	0	131,4	0	-33,61	0	-33,61	0	97,79



AF0 2603	MESA DOBLE 160x162 BLANCA	0	425,7	0	425,7	0	-43,66	0	-43,66	0	382,0 4
AF0 2604	MESA DOBLE 160x162 BLANCA	0	425,7	0	425,7	0	-43,66	0	-43,66	0	382,0 4
AF0 2605	MESA DOBLE 160x162 BLANCA	0	425,7	0	425,7	0	-43,66	0	-43,66	0	382,0 4
AF0 2606	MESA DOBLE 160x162 BLANCA	0	425,7	0	425,7	0	-43,66	0	-43,66	0	382,0 4
AF0 2607	MESA DOBLE 160x162 BLANCA	0	425,7	0	425,7	0	-43,66	0	-43,66	0	382,0 4
AF0 2608	MESA DOBLE 160x162 BLANCA	0	425,7	0	425,7	0	-43,66	0	-43,66	0	382,0 4
AF0 2609	MESA DOBLE 160x162 BLANCA	0	425,7	0	425,7	0	-43,66	0	-43,66	0	382,0 4
AF0 2610	MESA DOBLE 160x162 BLANCA	0	425,7	0	425,7	0	-43,66	0	-43,66	0	382,0 4
AF0 2611	MESA DOBLE 160x162 BLANCA	0	425,7	0	425,7	0	-43,66	0	-43,66	0	382,0 4
AF0 2612	MESA DOBLE 160x162 BLANCA	0	425,7	0	425,7	0	-43,66	0	-43,66	0	382,0 4
AF0 2613	MESA DOBLE 160x162 BLANCA	0	425,7	0	425,7	0	-43,66	0	-43,66	0	382,0 4
AF0 2614	MESA DOBLE 160x162 BLANCA	0	425,7	0	425,7	0	-43,66	0	-43,66	0	382,0 4
AF0 2615	MESA DOBLE 160x162 BLANCA	0	425,7	0	425,7	0	-43,66	0	-43,66	0	382,0 4
AF0 2616	MESA DOBLE 160x162 BLANCA	0	425,7	0	425,7	0	-43,66	0	-43,66	0	382,0 4
AF0 2618	SEPARADOR TAPIZADO	0	189,63	0	189,63	0	-19,43	0	-19,43	0	170,2
AF0 2619	SEPARADOR TAPIZADO	0	189,63	0	189,63	0	-19,43	0	-19,43	0	170,2
AF0 2620	SEPARADOR TAPIZADO	0	189,63	0	189,63	0	-19,43	0	-19,43	0	170,2
AF0 2621	SEPARADOR TAPIZADO	0	189,63	0	189,63	0	-19,43	0	-19,43	0	170,2
AF0 2622	SEPARADOR TAPIZADO	0	189,63	0	189,63	0	-19,43	0	-19,43	0	170,2
AF0 2623	SEPARADOR TAPIZADO	0	189,63	0	189,63	0	-19,43	0	-19,43	0	170,2
AF0 2624	SEPARADOR TAPIZADO	0	189,63	0	189,63	0	-19,43	0	-19,43	0	170,2
AF0 2625	SEPARADOR TAPIZADO	0	189,63	0	189,63	0	-19,43	0	-19,43	0	170,2
AF0 2626	SEPARADOR TAPIZADO	0	189,63	0	189,63	0	-19,43	0	-19,43	0	170,2
AF0 2627	SEPARADOR TAPIZADO	0	189,63	0	189,63	0	-19,43	0	-19,43	0	170,2
AF0 2628	SEPARADOR TAPIZADO	0	189,63	0	189,63	0	-19,43	0	-19,43	0	170,2

AF0 2629	SEPARADOR TAPIZADO	0	189,63	0	189,63	0	-19,43	0	-19,43	0	170,2
AF0 2630	SEPARADOR TAPIZADO	0	189,63	0	189,63	0	-19,43	0	-19,43	0	170,2
AF0 2631	SEPARADOR TAPIZADO	0	189,63	0	189,63	0	-19,43	0	-19,43	0	170,2
AF0 2632	SEPARADOR TAPIZADO	0	189,63	0	189,63	0	-19,43	0	-19,43	0	170,2
AF0 2633	SEPARADOR TAPIZADO	0	189,63	0	189,63	0	-19,43	0	-19,43	0	170,2
AF0 2634	SEPARADOR TAPIZADO	0	189,63	0	189,63	0	-19,43	0	-19,43	0	170,2
AF0 2635	SEPARADOR TAPIZADO	0	189,63	0	189,63	0	-19,43	0	-19,43	0	170,2
AF0 2636	SEPARADOR TAPIZADO	0	189,63	0	189,63	0	-19,43	0	-19,43	0	170,2
AF0 2637	SEPARADOR TAPIZADO	0	189,63	0	189,63	0	-19,43	0	-19,43	0	170,2
AF0 2639	FALDONES 140 CM	0	40,32	0	40,32	0	-4,17	0	-4,17	0	36,15
AF0 2640	FALDONES 140 CM	0	40,32	0	40,32	0	-4,17	0	-4,17	0	36,15
AF0 2641	FALDONES 140 CM	0	40,32	0	40,32	0	-4,17	0	-4,17	0	36,15
AF0 2642	FALDONES 140 CM	0	40,32	0	40,32	0	-4,17	0	-4,17	0	36,15
AF0 2643	FALDONES 140 CM	0	40,32	0	40,32	0	-4,17	0	-4,17	0	36,15
AF0 2644	FALDONES 140 CM	0	40,32	0	40,32	0	-4,17	0	-4,17	0	36,15
AF0 2645	FALDONES 140 CM	0	40,32	0	40,32	0	-4,17	0	-4,17	0	36,15
AF0 2646	FALDONES 140 CM	0	40,32	0	40,32	0	-4,17	0	-4,17	0	36,15
AF0 2647	FALDONES 140 CM	0	40,32	0	40,32	0	-4,17	0	-4,17	0	36,15
AF0 2648	FALDONES 140 CM	0	40,32	0	40,32	0	-4,17	0	-4,17	0	36,15
AF0 2649	FALDONES 140 CM	0	40,32	0	40,32	0	-4,17	0	-4,17	0	36,15
AF0 2650	FALDONES 140 CM	0	40,32	0	40,32	0	-4,17	0	-4,17	0	36,15
AF0 2651	FALDONES 140 CM	0	40,32	0	40,32	0	-4,17	0	-4,17	0	36,15
AF0 2652	FALDONES 140 CM	0	40,32	0	40,32	0	-4,17	0	-4,17	0	36,15
AF0 2653	FALDONES 140 CM	0	40,32	0	40,32	0	-4,17	0	-4,17	0	36,15
AF0 2654	FALDONES 140 CM	0	40,33	0	40,33	0	-4,17	0	-4,17	0	36,16
AF0 2655	FALDONES 140 CM	0	40,33	0	40,33	0	-4,17	0	-4,17	0	36,16
AF0 2656	FALDONES 140 CM	0	40,32	0	40,32	0	-4,17	0	-4,17	0	36,15
AF0 2657	FALDONES 140 CM	0	40,32	0	40,32	0	-4,17	0	-4,17	0	36,15
AF0 2658	FALDONES 140 CM	0	40,32	0	40,32	0	-4,17	0	-4,17	0	36,15
AF0 2660	CAJONERA METALICA 3 CAJONES	0	108,22	0	108,22	0	-11,07	0	-11,07	0	97,15

AF0 2661	CAJONERA METALICA 3 CAJONES	0	108,22	0	108,22	0	-11,07	0	-11,07	0	97,15
AF0 2662	CAJONERA METALICA 3 CAJONES	0	108,22	0	108,22	0	-11,07	0	-11,07	0	97,15
AF0 2663	CAJONERA METALICA 3 CAJONES	0	108,22	0	108,22	0	-11,07	0	-11,07	0	97,15
AF0 2664	CAJONERA METALICA 3 CAJONES	0	108,22	0	108,22	0	-11,07	0	-11,07	0	97,15
AF0 2665	CAJONERA METALICA 3 CAJONES	0	108,22	0	108,22	0	-11,07	0	-11,07	0	97,15
AF0 2666	CAJONERA METALICA 3 CAJONES	0	108,22	0	108,22	0	-11,07	0	-11,07	0	97,15
AF0 2667	CAJONERA METALICA 3 CAJONES	0	108,22	0	108,22	0	-11,07	0	-11,07	0	97,15
AF0 2668	CAJONERA METALICA 3 CAJONES	0	108,22	0	108,22	0	-11,07	0	-11,07	0	97,15
AF0 2669	CAJONERA METALICA 3 CAJONES	0	108,22	0	108,22	0	-11,07	0	-11,07	0	97,15
AF0 2670	CAJONERA METALICA 3 CAJONES	0	108,22	0	108,22	0	-11,07	0	-11,07	0	97,15
AF0 2671	CAJONERA METALICA 3 CAJONES	0	108,22	0	108,22	0	-11,07	0	-11,07	0	97,15
AF0 2672	CAJONERA METALICA 3 CAJONES	0	108,22	0	108,22	0	-11,07	0	-11,07	0	97,15
AF0 2673	CAJONERA METALICA 3 CAJONES	0	108,22	0	108,22	0	-11,07	0	-11,07	0	97,15
AF0 2674	CAJONERA METALICA 3 CAJONES	0	108,22	0	108,22	0	-11,07	0	-11,07	0	97,15
AF0 2675	CAJONERA METALICA 3 CAJONES	0	108,22	0	108,22	0	-11,07	0	-11,07	0	97,15
AF0 2676	CAJONERA METALICA 3 CAJONES	0	108,22	0	108,22	0	-11,07	0	-11,07	0	97,15
AF0 2677	CAJONERA METALICA 3 CAJONES	0	108,22	0	108,22	0	-11,07	0	-11,07	0	97,15
AF0 2678	CAJONERA METALICA 3 CAJONES	0	108,22	0	108,22	0	-11,07	0	-11,07	0	97,15
AF0 2679	CAJONERA METALICA 3 CAJONES	0	108,22	0	108,22	0	-11,07	0	-11,07	0	97,15
AF0 2680	CAJONERA METALICA 3 CAJONES	0	108,22	0	108,22	0	-11,07	0	-11,07	0	97,15
AF0 2681	CAJONERA METALICA 3 CAJONES	0	108,22	0	108,22	0	-11,07	0	-11,07	0	97,15

AF0 2682	CAJONERA METALICA 3 CAJONES	0	108,22	0	108,22	0	-11,07	0	-11,07	0	97,15
AF0 2683	CAJONERA METALICA 3 CAJONES	0	108,22	0	108,22	0	-11,07	0	-11,07	0	97,15
AF0 2684	CAJONERA METALICA 3 CAJONES	0	108,22	0	108,22	0	-11,07	0	-11,07	0	97,15
AF0 2685	CAJONERA METALICA 3 CAJONES	0	108,22	0	108,22	0	-11,07	0	-11,07	0	97,15
AF0 2686	CAJONERA METALICA 3 CAJONES	0	108,22	0	108,22	0	-11,07	0	-11,07	0	97,15
AF0 2687	CAJONERA METALICA 3 CAJONES	0	108,22	0	108,22	0	-11,07	0	-11,07	0	97,15
AF0 2688	CAJONERA METALICA 3 CAJONES	0	108,22	0	108,22	0	-11,07	0	-11,07	0	97,15
AF0 2689	CAJONERA METALICA 3 CAJONES	0	108,22	0	108,22	0	-11,07	0	-11,07	0	97,15
AF0 2690	CAJONERA METALICA 3 CAJONES	0	108,22	0	108,22	0	-11,07	0	-11,07	0	97,15
AF0 2691	CAJONERA METALICA 3 CAJONES	0	108,22	0	108,22	0	-11,07	0	-11,07	0	97,15
AF0 2692	CAJONERA METALICA 3 CAJONES	0	108,22	0	108,22	0	-11,07	0	-11,07	0	97,15
AF0 2693	CAJONERA METALICA 3 CAJONES	0	108,22	0	108,22	0	-11,07	0	-11,07	0	97,15
AF0 2694	CAJONERA METALICA 3 CAJONES	0	108,22	0	108,22	0	-11,07	0	-11,07	0	97,15
AF0 2695	CAJONERA METALICA 3 CAJONES	0	108,22	0	108,22	0	-11,07	0	-11,07	0	97,15
AF0 2696	CAJONERA METALICA 3 CAJONES	0	108,22	0	108,22	0	-11,07	0	-11,07	0	97,15
AF0 2697	CAJONERA METALICA 3 CAJONES	0	108,22	0	108,22	0	-11,07	0	-11,07	0	97,15
AF0 2698	CAJONERA METALICA 3 CAJONES	0	108,22	0	108,22	0	-11,07	0	-11,07	0	97,15
AF0 2699	CAJONERA METALICA 3 CAJONES	0	108,22	0	108,22	0	-11,07	0	-11,07	0	97,15
AF0 2700	PC SOBREMESA HP ELITE 8300	0	140,5	0	140,5	0	-37,31	0	-37,31	0	103,1 9
AF0 2701	MONITOR PHILIPS 243V7QDSB/00 24"	0	84,29	0	84,29	0	-21,71	0	-21,71	0	62,58
AF0 2702	PORTATIL LG 14Z90Q- G.AA76B4	0	825,62	0	825,62	0	-205,25	0	-205,25	0	620,3 7

AF0 2704	CPU HP VICTUS 15L TG02-0110NS	0	561,33	0	561,33	0	-136,39	0	-136,39	0	424,9 4
AF0 2705	CPU HP VICTUS 15L TG02-0110NS	0	561,33	0	561,33	0	-136,39	0	-136,39	0	424,9 4
AF0 2707	MONITOR PHILIPS 221V8/00-22"	0	82,63	0	82,63	0	-20,07	0	-20,07	0	62,56
AF0 2708	MONITOR PHILIPS 221V8/00-22"	0	82,63	0	82,63	0	-20,07	0	-20,07	0	62,56
AF0 2709	MONITOR LG 24MK430H 23.8 IPS	0	106,67	0	106,67	0	-25,83	0	-25,83	0	80,84
AF0 2710	MONITOR SAMSUNG LF27T350FHR XEN	0	114,88	0	114,88	0	-26,61	0	-26,61	0	88,27
AF0 2711	MONITOR INTERACTIVO BLACKBOARD 4 M	0	8385,9 2	0	8385,9 2	0	- 1109,37	0	- 1109,37	0	7276, 55
AF0 2712	GESTION DE SEÑALES DE VIDEO Y AUDIO	0	6591,7	0	6591,7	0	-872,01	0	-872,01	0	5719, 69
AF0 2713	WORKSTATIO N	0	6002,5 6	0	6002,5 6	0	- 1379,73	0	- 1379,73	0	4622, 83
AF0 2714	IMPRESORA BROTHER MFC- L3750CDW MULTIFUNCIO N LASER COLOR WIFI	0	354,25	0	354,25	0	-82,9	0	-82,9	0	271,3 5
AF0 2715	MONITOR SAMSUNG LF27T350FHR XEN	0	229,76	0	229,76	0	-51,73	0	-51,73	0	178,0 3
AF0 2716	ARMARIO ESCOBERO 4 ESTANTES 68x37,5x163,5	0	59,08	0	59,08	0	-5,47	0	-5,47	0	53,61
AF0 2717	ARMARIO ESCOBERO 4 ESTANTES 68x37,5x163,5	0	59,08	0	59,08	0	-5,47	0	-5,47	0	53,61
AF0 2718	ARMARIO ESCOBERO 4 ESTANTES 68x37,5x163,5	0	59,08	0	59,08	0	-5,47	0	-5,47	0	53,61
AF0 2720	SISTEMA AUDIOVISUAL SALA PATRONATO	0	11573, 44	0	11573, 44	0	- 2157,13	0	- 2157,13	0	9416, 31
AF0 2721	MONITOR INTERACTIVO 86" TRAU LUX	0	0	0	0	0	0	0	0	0	0
AF0 2722	ORDENADOR PC-OPS I7	0	0	0	0	0	0	0	0	0	0
AF0 2723	CAMARA ROBOTICA PTZ YEALINK UVC84	0	0	0	0	0	0	0	0	0	0

AF0 2724	CONCENTRADOR DE SEÑAL HUB BYOD	0	0	0	0	0	0	0	0	0	0
AF0 2725	ALTAVOZ DE TECHO COAXIAL DE BAJA IMPEDANCIA	0	0	0	0	0	0	0	0	0	0
AF0 2726	ALTAVOZ DE TECHO COAXIAL DE BAJA IMPEDANCIA	0	0	0	0	0	0	0	0	0	0
AF0 2727	ALTAVOZ DE TECHO COAXIAL DE BAJA IMPEDANCIA	0	0	0	0	0	0	0	0	0	0
AF0 2728	ALTAVOZ DE TECHO COAXIAL DE BAJA IMPEDANCIA	0	0	0	0	0	0	0	0	0	0
AF0 2729	MICROFONO DE TECHO VCM38	0	0	0	0	0	0	0	0	0	0
AF0 2730	MICROFONO DE TECHO VCM38	0	0	0	0	0	0	0	0	0	0
AF0 2731	REPARADOR DE SEÑAL SWITCH POE 4X RCH40	0	0	0	0	0	0	0	0	0	0
AF0 2732	AMPLIFICADOR WIFI WA-225W	0	0	0	0	0	0	0	0	0	0
AF0 2733	BARCO CLICKSHARE CX-30	0	0	0	0	0	0	0	0	0	0
AF0 2734	SCANNER FI-8170 FIJITSU (Nº SERIE: CE2A013467)	0	731,4	0	731,4	0	-164,08	0	-164,08	0	567,32
AF0 2735	PATALLA WOW 2,56x1,44m SALA MULTIPROPOSITO	0	27254,45	0	27254,45	0	-3201,66	0	-3201,66	0	24052,79
AF0 2737	PERCHERO DE PIE 8 COLGADORES	0	72,48	0	72,48	0	-6,42	0	-6,42	0	66,06
AF0 2738	PERCHERO DE PIE 8 COLGADORES	0	72,48	0	72,48	0	-6,42	0	-6,42	0	66,06
AF0 2739	PERCHERO DE PIE 8 COLGADORES	0	72,48	0	72,48	0	-6,42	0	-6,42	0	66,06
AF0 2740	PERCHERO DE PIE 8 COLGADORES	0	72,48	0	72,48	0	-6,42	0	-6,42	0	66,06
AF0 2741	TELEPROMPTER PROFESIONAL 10"	0	3058,89	0	3058,89	0	-557,38	0	-557,38	0	2501,51

AF0 2742	MONITOR PHILIPS 243V7QDSB/00 24"	0	82,64	0	82,64	0	-18,41	0	-18,41	0	64,23
AF0 2743	ORDENADOR PORTATIL DELL LATTITUDE 5530	0	1151,4 5	0	1151,4 5	0	-258,29	0	-258,29	0	893,1 6
AF0 2744	DOCKING STATION DELL WD19S 180W	0	181,82	0	181,82	0	-40,68	0	-40,68	0	141,1 4
AF0 2745	ORDENADOR SOBREMESA	0	1540,8 9	0	1540,8 9	0	-340,26	0	-340,26	0	1200, 63
AF0 2746	MONITOR ASUS VA247HE 24"	0	90,82	0	90,82	0	-20,05	0	-20,05	0	70,77
AF0 2747	DOCKING MULTIPUERTO BELKIN USB-C	0	87,93	0	87,93	0	-19,34	0	-19,34	0	68,59
AF0 2748	MONITOR MSI PRO MP 243P 23,8"	0	123,95	0	123,95	0	-27,09	0	-27,09	0	96,86
AF0 2749	MONITOR PHILIPS 243V7QDSB 24"	0	82,64	0	82,64	0	-18,06	0	-18,06	0	64,58
AF0 2751	MONITOR MSI PRO MP243P 23.8" LED IPS FULLHD 75HZ	0	123,96	0	123,96	0	-27,09	0	-27,09	0	96,87
AF0 2752	MONITOR MSI PRO MP243P 23.8" LED IPS FULLHD 75HZ	0	123,95	0	123,95	0	-27,09	0	-27,09	0	96,86
AF0 2753	MONITOR MSI PRO MP243P 23.8" LED IPS FULLHD 75HZ	0	123,95	0	123,95	0	-27,09	0	-27,09	0	96,86
AF0 2754	MONITOR MSI PRO MP243P 23.8" LED IPS FULLHD 75HZ	0	123,95	0	123,95	0	-27,09	0	-27,09	0	96,86
AF0 2755	MONITOR MSI PRO MP243P 23.8" LED IPS FULLHD 75HZ	0	123,95	0	123,95	0	-27,09	0	-27,09	0	96,86
AF0 2756	MONITOR MSI PRO MP243P 23.8" LED IPS FULLHD 75HZ	0	123,95	0	123,95	0	-27,09	0	-27,09	0	96,86
AF0 2757	MONITOR HP M27HA 27" LD IPS FULLHD	0	168,6	0	168,6	0	-36,74	0	-36,74	0	131,8 6
AF0 2758	DESHUMIDIFIC ADOR AUDITORIO	0	1204,7 4	0	1204,7 4	0	-206,15	0	-206,15	0	998,5 9
AF0 2759	ORDENADOR DE SOBREMESA	0	1097	0	1097	0	-222,41	0	-222,41	0	874,5 9
AF0 2760	ORDENADOR DE SOBREMESA	0	1097	0	1097	0	-222,41	0	-222,41	0	874,5 9
AF0 2761	ORDENADOR SOBREMESA	0	1093,9	0	1093,9	0	-222,58	0	-222,58	0	871,3 2

AF0 2762	MONITOR MSI PRO MP243P 23,8" LED	0	123,95	0	123,95	0	-25,2	0	-25,2	0	98,75
AF0 2763	ORDENADOR DE SOBREMESA	0	1262,41	0	1262,41	0	-250,73	0	-250,73	0	1011,68
AF0 2764	MONITOR MSI PRO MP243P 23,8" LED	0	123,95	0	123,95	0	-24,6	0	-24,6	0	99,35
AF0 2766	MONITOR MSI PRO MP243P 23,8" LED	0	123,95	0	123,95	0	-25,37	0	-25,37	0	98,58
AF0 2767	MONITOR MSI PRO MP243P 23,8" LED	0	123,95	0	123,95	0	-25,37	0	-25,37	0	98,58
AF0 2768	ORDENADOR SOBREMESA	0	1372,24	0	1372,24	0	-270,65	0	-270,65	0	1101,59
AF0 2769	MONITOR MSI PRO MP273P 27" LED	0	140,48	0	140,48	0	-27,74	0	-27,74	0	112,74
AF0 2770	PERCHERO CON REPISA VESTUARIO 4 PERCHAS	0	98,91	0	98,91	0	-7,96	0	-7,96	0	90,95
AF0 2771	TAQUILLA VESTUARIO 3 PUERTAS 2 CUERPOS	0	234,05	0	234,05	0	-18,92	0	-18,92	0	215,13
AF0 2773	TAQUILLA VESTUARIO 3 PUERTAS 3 CUERPOS	0	335,59	0	335,59	0	-27,16	0	-27,16	0	308,43
AF0 2774	TAQUILLA VESTUARIO 3 PUERTAS 3 CUERPOS	0	335,59	0	335,59	0	-27,16	0	-27,16	0	308,43
AF0 2775	TAQUILLA VESTUARIO 3 PUERTAS 3 CUERPOS	0	335,59	0	335,59	0	-27,16	0	-27,16	0	308,43
AF0 2776	MONITOR PHILIPS 243V7QDSB/00 24"	0	82,64	0	82,64	0	-16,28	0	-16,28	0	66,36
AF0 2777	MONITOR PHILIPS 243V7QDSB/00 24"	0	82,64	0	82,64	0	-16,28	0	-16,28	0	66,36
AF0 2778	MONITOR MSI PRO MP243P 23,8" LED	0	115,69	0	115,69	0	-21,85	0	-21,85	0	93,84
AF0 2779	LICENCIA SOLIDWORKS	0	4725	0	4725	0	-1091,5	0	-1091,5	0	3633,5
AF0 2780	ORDENADOR SOBREMESA	0	660,33	0	660,33	0	-147,7	0	-147,7	0	512,63
AF0 2781	ORDENADOR PORTÁTIL LG GRAM	0	900,14	0	900,14	0	-212,03	0	-212,03	0	688,11
AF0 2783	MONITOR MSI PRO MP243P 23,8" LED IPS	0	115,69	0	115,69	0	-20,4	0	-20,4	0	95,29
AF0 2784	MONITOR MSI PRO MP243P 23,8" LED IPS	0	115,69	0	115,69	0	-20,4	0	-20,4	0	95,29



AF0 2785	MONITOR MSI PRO MP243P 23.8" LED IPS	0	115,68	0	115,68	0	-20,4	0	-20,4	0	95,28
AF0 2786	MONITOR MSI PRO MP243P 23.8" LED	0	115,69	0	115,69	0	-20,32	0	-20,32	0	95,37
AF0 2787	SISTEMA DE ELECTROFOR ESIS	0	1104	0	1104	0	-150,27	0	-150,27	0	953,7 3
AF0 2788	KIT PIPETAS RESEARCH PLUS	0	1500	0	1500	0	-255,21	0	-255,21	0	1244, 79
AF0 2789	LECTOR GEL ELECTROFOR ESIS	0	795,8	0	795,8	0	-108,29	0	-108,29	0	687,5 1
AF0 2790	MICROCENTRI FUGA	0	1166,9	0	1166,9	0	-158,84	0	-158,84	0	1008, 06
AF0 2791	ARMARIO METÁLICO BLANCO CON PERSIANA 100 x 120	0	395	0	395	0	-27,53	0	-27,53	0	367,4 7
AF0 2792	MONITOR MSI PRO MP243P 23.8" LED IPS	0	115,69	0	115,69	0	-19,12	0	-19,12	0	96,57
AF0 2793	DISCO DURO EXTERNO MY BOOK ESSENTIAL 6TB 3.5" USB 3.0	0	109,25	0	109,25	0	-18	0	-18	0	91,25
AF0 2794	PC VIP DESKTOP VII INTEL CORE i7- 12700/16GB/1T B SSD	0	574,36	0	574,36	0	-95,36	0	-95,36	0	479
AF0 2796	MONITOR MSI PRO MP243P 23.8" LED IPS FULLHD	0	107,43	0	107,43	0	-22,14	0	-22,14	0	85,29
AF0 2797	MONITOR MSI PRO MP243P 23.8" LED IPS FULLHD	0	107,43	0	107,43	0	-22,14	0	-22,14	0	85,29
AF0 2799	MONITOR TACTIL HAMTYSAN	0	62,86	0	62,86	0	-9,52	0	-9,52	0	53,34
AF0 2800	MONITOR MSI PRO MP243P 23.8" LED IPS	0	114,88	0	114,88	0	-17,29	0	-17,29	0	97,59
AF0 2801	ORDENADOR SOBREMESA	0	1526,8 2	0	1526,8 2	0	-223,73	0	-223,73	0	1303, 09
AF0 2802	ORDENADOR SOBREMESA	0	1271,4 5	0	1271,4 5	0	-186,31	0	-186,31	0	1085, 14
AF0 2803	ORDENADOR SOBREMESA	0	985,57	0	985,57	0	-144,4	0	-144,4	0	841,1 7
AF0 2804	WORKSTATIO N PRECISION 5820	0	14981, 89	0	14981, 89	0	- 2195,25	0	- 2195,25	0	12786 ,64
AF0 2805	CORE MUESTREOS	0	284	0	284	0	-41,62	0	-41,62	0	242,3 8
AF0 2806	TRASPALETA DPC 2500 KG	0	554,4	0	554,4	0	-37,68	0	-37,68	0	516,7 2

AF0 2808	MONITOR MSI PRO MP243P 23.8" LED IPS	0	133,88	0	133,88	0	-19,44	0	-19,44	0	114,4 4
AF0 2809	MONITOR MSI PRO MP243P 23.8" LED IPS	0	133,88	0	133,88	0	-19,44	0	-19,44	0	114,4 4
AF0 2811	SONDAS REGISTRADO RAS DE OXIGENO MINIDOT LOGGER 2GB	0	1639,2	0	1639,2	0	-207,18	0	-207,18	0	1432, 02
AF0 2812	SONDAS REGISTRADO RAS DE OXIGENO MINIDOT LOGGER 2GB	0	1639,2	0	1639,2	0	-207,18	0	-207,18	0	1432, 02
AF0 2813	SONDAS REGISTRADO RAS DE OXIGENO MINIDOT LOGGER 2GB	0	1639,2	0	1639,2	0	-207,18	0	-207,18	0	1432, 02
AF0 2814	SONDAS REGISTRADO RAS DE OXIGENO MINIDOT LOGGER 2GB	0	1639,2	0	1639,2	0	-207,18	0	-207,18	0	1432, 02
AF0 2815	SONDAS REGISTRADO RAS DE OXIGENO MINIDOT LOGGER 2GB	0	1639,2	0	1639,2	0	-207,18	0	-207,18	0	1432, 02
AF0 2816	MONITOR MSI PRO MP243P 23.8" LED IPS	0	114,88	0	114,88	0	-16,17	0	-16,17	0	98,71
AF0 2817	MONITOR MSI PRO MP243P 23.8" LED	0	114,88	0	114,88	0	-16,17	0	-16,17	0	98,71
AF0 2819	MONITOR MSI PRO MP243P 23.8" LED IPS	0	114,88	0	114,88	0	-20,41	0	-20,41	0	94,47
AF0 2820	MONITOR MSI PRO MP243P 23.8" LED IPS	0	114,88	0	114,88	0	-20,41	0	-20,41	0	94,47
AF0 2821	MONITOR MSI PRO MP243P 23.8" LED IPS	0	114,88	0	114,88	0	-20,41	0	-20,41	0	94,47
AF0 2822	MONITOR MSI PRO MP243P 23.8" LED IPS	0	114,88	0	114,88	0	-20,41	0	-20,41	0	94,47
AF0 2823	MONITOR MSI PRO MP243P 23.8" LED IPS	0	114,88	0	114,88	0	-20,41	0	-20,41	0	94,47
AF0 2824	MONITOR MSI PRO MP243P 23.8" LED IPS	0	114,87	0	114,87	0	-20,41	0	-20,41	0	94,46
AF0 2825	MONITOR MSI PRO MP243P 23.8" LED IPS	0	114,87	0	114,87	0	-20,41	0	-20,41	0	94,46
AF0 2826	MONITOR MSI PRO MP243P 23.8" LED IPS	0	114,87	0	114,87	0	-20,41	0	-20,41	0	94,46

AF0 2827	MONITOR MSI PRO MP273P 27" LED IPS	0	139,67	0	139,67	0	-18,91	0	-18,91	0	120,7 6
AF0 2828	MARTILLO LIGERO	0	480,2	0	480,2	0	-60,34	0	-60,34	0	419,8 6
AF0 2829	PORTATIL LENOVO IDEAPAD 3 15ALC6	0	473,07	0	473,07	0	-64,09	0	-64,09	0	408,9 8
AF0 2830	KIT DE CALIBRACIÓN	0	1365	0	1365	0	-181,07	0	-181,07	0	1183, 93
AF0 2831	MONITOR PHILIPS 243V7QDSB/00 -24" FHD	0	82,64	0	82,64	0	-11,01	0	-11,01	0	71,63
AF0 2832	FRIGORIFICO BEKO	0	519,01	0	519,01	0	-25,98	0	-25,98	0	493,0 3
AF0 2833	MONITOR MDI PRO MP243P 23.8" FHD	0	114,88	0	114,88	0	-14,74	0	-14,74	0	100,1 4
AF0 2835	MONITOR MDI PRO MP243P 23.8" FHD	0	114,88	0	114,88	0	-14,74	0	-14,74	0	100,1 4
AF0 2836	MONITOR MDI PRO MP243P 23.8" FHD	0	114,88	0	114,88	0	-14,74	0	-14,74	0	100,1 4
AF0 2837	PORTATIL HP ELITEBOOK 840 G3 (REACONDICI ONADO)	0	184,28	0	184,28	0	-23,3	0	-23,3	0	160,9 8
AF0 2838	MONITOR MDI PRO MP243P 23.8" FHD	0	114,88	0	114,88	0	-14,66	0	-14,66	0	100,2 2
AF0 2839	MONITOR MSI PRO MP243P 23.8" FHD	0	114,88	0	114,88	0	-14,58	0	-14,58	0	100,3
AF0 2840	PORTATIL HP ELITEBOOK 840 G3 INTEL CORE (Reacondiona do)	0	184,28	0	184,28	0	-46,84	0	-46,84	0	137,4 4
AF0 2842	SERVIDOR RACK	0	18368, 75	0	18368, 75	0	-2436,4	0	-2436,4	0	15932 ,35
AF0 2843	SERVIDOR RACK	0	18368, 75	0	18368, 75	0	-2436,4	0	-2436,4	0	15932 ,35
AF0 2845	LICENCIA PARA BEEGFS	0	1366,6 7	0	1366,6 7	0	-239,27	0	-239,27	0	1127, 4
AF0 2846	LICENCIA PARA BEEGFS	0	1366,6 7	0	1366,6 7	0	-239,27	0	-239,27	0	1127, 4
AF0 2847	LICENCIA PARA BEEGFS	0	1366,6 7	0	1366,6 7	0	-239,27	0	-239,27	0	1127, 4
AF0 2848	LICENCIA PARA BEEGFS	0	1366,6 7	0	1366,6 7	0	-239,27	0	-239,27	0	1127, 4
AF0 2849	LICENCIA PARA BEEGFS	0	1366,6 6	0	1366,6 6	0	-239,27	0	-239,27	0	1127, 39
AF0 2850	LICENCIA PARA BEEGFS	0	1366,6 6	0	1366,6 6	0	-239,27	0	-239,27	0	1127, 39
AF0 2852	PORTÁTIL ASUS ZENBOOK	0	577,69	0	577,69	0	-93,75	0	-93,75	0	483,9 4
AF0 2853	ORDENADOR SOBREMESA	0	1078,0 9	0	1078,0 9	0	-131,77	0	-131,77	0	946,3 2

AF0 2854	ORDENADOR PORTATIL LG ULTRA 16U70R	0	660,34	0	660,34	0	-64,67	0	-64,67	0	595,6 7
AF0 2856	ORDENADOR SOBREMESA HP VICTUS	0	759,67	0	759,67	0	-92,34	0	-92,34	0	667,3 3
AF0 2857	ORDENADOR SOBREMESA HP VICTUS	0	759,67	0	759,67	0	-92,34	0	-92,34	0	667,3 3
AF0 2858	ORDENADOR SOBREMESA HP VICTUS	0	759,67	0	759,67	0	-92,34	0	-92,34	0	667,3 3
AF0 2861	MONITOR MSI PRO MP243P 23.8"	0	106,61	0	106,61	0	-12,95	0	-12,95	0	93,66
AF0 2862	MONITOR MSI PRO MP243P 23.8"	0	106,62	0	106,62	0	-12,95	0	-12,95	0	93,67
AF0 2863	MONITOR MSI PRO MP243P 23.8"	0	106,61	0	106,61	0	-12,95	0	-12,95	0	93,66
AF0 2864	MONITOR MSI PRO MP243P 23.8"	0	106,61	0	106,61	0	-12,95	0	-12,95	0	93,66
AF0 2865	MONITOR MSI PRO MP243P 23.8"	0	106,61	0	106,61	0	-12,95	0	-12,95	0	93,66
AF0 2866	DISCO DURO WD 12TB USB 3.0	0	249,58	0	249,58	0	-30,33	0	-30,33	0	219,2 5
AF0 2867	MONITOR MSI PRO MP273P 27"	0	131,4	0	131,4	0	-15,89	0	-15,89	0	115,5 1
AF0 2869	MICROCENTRI FUGA LBX MC7000	0	108	0	108	0	-8,52	0	-8,52	0	99,48
AF0 2870	MICROCENTRI FUGA LBX MC7000	0	108	0	108	0	-8,52	0	-8,52	0	99,48
AF0 2871	EQUIPO TERMOCICLA DOR PARA PCR MINIAMP THERMAL CYCLER	0	2913,7 5	0	2913,7 5	0	-229,86	0	-229,86	0	2683, 89
AF0 2872	PIPETA ELECTRONICA XPLOER 10- 200UL	0	531,93	0	531,93	0	-52,45	0	-52,45	0	479,4 8
AF0 2873	PIPETA ELECTRONICA XPLOER 50- 1000UL	0	547,13	0	547,13	0	-53,96	0	-53,96	0	493,1 7
AF0 2875	MICROPIPETA FISHERBRAND 100-1000UL	0	279,3	0	279,3	0	-27,55	0	-27,55	0	251,7 5
AF0 2876	MICROPIPETA FISHERBRAND 100-1000UL	0	279,3	0	279,3	0	-27,55	0	-27,55	0	251,7 5
AF0 2878	MICROPIPETA FISHERBRAND 1-10ML	0	139,65	0	139,65	0	-13,77	0	-13,77	0	125,8 8
AF0 2879	MICROPIPETA FISHERBRAND 1-10ML	0	139,65	0	139,65	0	-13,77	0	-13,77	0	125,8 8

AF0 2880	MICROPIPETA FISHERBRAND 1-10ML	0	139,65	0	139,65	0	-13,77	0	-13,77	0	125,8 8
AF0 2881	PIPETA MULTICANAL (8) 2-20 UL GILSON	0	510	0	510	0	-50,31	0	-50,31	0	459,6 9
AF0 2882	CABINA INDELAB IDL.R48V	0	2500	0	2500	0	-98,6	0	-98,6	0	2401, 4
AF0 2883	FLUORIMETR O QUBIT 4 W/WIFI- STARTER KIT	0	2707,2 5	0	2707,2 5	0	-213,57	0	-213,57	0	2493, 68
AF0 2884	MEZCLADOR VORTEX CLASICO 230V	0	196,65	0	196,65	0	-15,52	0	-15,52	0	181,1 3
AF0 2886	MONITOR MSI PRO MP243P 23.8"	0	100,83	0	100,83	0	-11,9	0	-11,9	0	88,93
AF0 2887	MONITOR MSI PRO MP243P 23.8"	0	100,82	0	100,82	0	-11,9	0	-11,9	0	88,92
AF0 2888	SILLA DE OFICINA ERGONOMICA BLACA Y NEGRA	0	59,49	0	59,49	0	-2,8	0	-2,8	0	56,69
AF0 2889	PORTATIL HP ELITEBOOK 840 G3 (REACONDI ONADO)	0	193,39	0	193,39	0	-22,7	0	-22,7	0	170,6 9
AF0 2891	MONITOR MSI PRO MP243P 23.8"	0	100,82	0	100,82	0	-11,9	0	-11,9	0	88,92
AF0 2892	MONITRO MSI PRO MP243P 23.8"	0	100,83	0	100,83	0	-11,9	0	-11,9	0	88,93
AF0 2893	FRIGORIFICO CANDY	0	159,5	0	159,5	0	-7,23	0	-7,23	0	152,2 7
AF0 2894	MICROONDAS CECOTEC	0	49,58	0	49,58	0	-2,23	0	-2,23	0	47,35
AF0 2895	DISCO DURO EXTERNO WD 5 TB MY PASSPORT	0	89,25	0	89,25	0	-9,61	0	-9,61	0	79,64
AF0 2897	MONITOR MSI PRO MP243P 23.8"	0	106,61	0	106,61	0	-11,18	0	-11,18	0	95,43
AF0 2898	MONITOR MSI PRO MP243P 23.8"	0	106,61	0	106,61	0	-11,18	0	-11,18	0	95,43
AF0 2899	TROMMEL DE LAVADO	0	3820	0	3820	0	-222,83	0	-222,83	0	3597, 17
AF0 2900	VARIADOR DE FRECUENCIA PARA TROMMEL DE LAVADO	0	350	0	350	0	-19,6	0	-19,6	0	330,4
AF0 2901	ASPIRADORA INDUSTRIAL 80L SECO+HUMED O	0	345,33	0	345,33	0	-15,3	0	-15,3	0	330,0 3

AF0 2903	ORDENADOR INDUSTRIAL ARK-3532-BTO	0	1781,06	0	1781,06	0	-212,25	0	-212,25	0	1568,81
AF0 2904	MONITOR MSI PRO MP243P 23.8" FHD	0	98,35	0	98,35	0	-6,42	0	-6,42	0	91,93
AF0 2906	LICENCIA SCANNING SOFTWARE	0	341,25	0	341,25	0	-31,91	0	-31,91	0	309,34
AF0 2907	LICENCIA SCANNING SOFTWARE	0	341,25	0	341,25	0	-31,91	0	-31,91	0	309,34
AF0 2908	ANALIZADOR PORTATIL CO2	0	10520	0	10520	0	-590,28	0	-590,28	0	9929,72
AF0 2909	ARMARIO MURAL RACK 90X60X60 (SALA RIHUS)	0	1264,45	0	1264,45	0	-35,47	0	-35,47	0	1228,98
AF0 2910	INSTALACION ELECTRICA SALA RIHUS	0	2468,21	0	2468,21	0	-83,1	0	-83,1	0	2385,11
AF0 2912	MESA DE 180x80 CM	0	221,1	0	221,1	0	-5,77	0	-5,77	0	215,33
AF0 2913	MESA DE 180x80 CM	0	221,1	0	221,1	0	-5,77	0	-5,77	0	215,33
AF0 2914	MESA DE 180x80 CM	0	221,1	0	221,1	0	-5,77	0	-5,77	0	215,33
AF0 2915	MESA DE 180x80 CM	0	221,1	0	221,1	0	-5,77	0	-5,77	0	215,33
AF0 2916	MESA DOBLE 180x162x74 CM BLANCA	0	307,14	0	307,14	0	-8,02	0	-8,02	0	299,12
AF0 2917	PANEL SEPARADOR TAPIZADO	0	189,63	0	189,63	0	-4,95	0	-4,95	0	184,68
AF0 2918	CINTA TRANSPORTA DORA CON BANDA NERVADA	0	2343	0	2343	0	-66,39	0	-66,39	0	2276,61
AF0 2920	NODO COMPUTO GPU CLUSTER	0	20001,87	0	20001,87	0	-1134,19	0	-1134,19	0	18867,68
AF0 2921	NODO COMPUTO GPU CLUSTER	0	20001,87	0	20001,87	0	-1134,19	0	-1134,19	0	18867,68
AF0 2922	FRIGORIFICO BEKO BAJO CON ENCIMERA	0	144,63	0	144,63	0	-3,49	0	-3,49	0	141,14
AF0 2923	ORDENADOR HP ELITE 8300 (REACONDICIONADO)	0	210,74	0	210,74	0	-12,59	0	-12,59	0	198,15
AF0 2924	MUEBLE BAJO DE FREGADERO	0	92,55	0	92,55	0	-2,18	0	-2,18	0	90,37
AF0 2925	ALACENA SOCOOL JACKSON BLANCO	0	245,45	0	245,45	0	-5,8	0	-5,8	0	239,65
AF0 2926	MONITOR DELL G2723HN 27" FULL HD	0	189,26	0	189,26	0	-10,51	0	-10,51	0	178,75

AF0 2927	MONITOR MSI PRO MP243P	0	94,96	0	94,96	0	-5,15	0	-5,15	0	89,81
AF0 2928	MINI PC MSI CUBI N JSL- 033BEU	0	123,14	0	123,14	0	-6,16	0	-6,16	0	116,9 8
AF0 2929	ORDENADOR SOBREMESA	0	1102,9 6	0	1102,9 6	0	-51,32	0	-51,32	0	1051, 64
AF0 2930	MONITOR MSI MODERN MD241P 24"	0	121,4	0	121,4	0	-5,65	0	-5,65	0	115,7 5
AF0 2932	CAFETERA RUSSELL HOBBS 24031- 5	0	37,16	0	37,16	0	-0,85	0	-0,85	0	36,31
AF0 2933	PORTAFONDO S MOTORIZADO	0	631,41	0	631,41	0	0	0	0	0	631,4 1
AF0 2934	TELEVISOR LG 55UR73006LA 55"	0	371,07	0	371,07	0	-13,19	0	-13,19	0	357,8 8
AF0 2935	CONGELADOR HISENSE	0	255,37	0	255,37	0	-3,34	0	-3,34	0	252,0 3
AF0 2937	SILLA ASIENTO REVESTIDO AZUL	0	153,45	0	153,45	0	-2,77	0	-2,77	0	150,6 8
AF0 2938	SILLA ASIENTO REVESTIDO AZUL	0	153,45	0	153,45	0	-2,77	0	-2,77	0	150,6 8
AF0 2939	SILLA ASIENTO REVESTIDO AZUL	0	153,45	0	153,45	0	-2,77	0	-2,77	0	150,6 8
AF0 2940	SILLA ASIENTO REVESTIDO AZUL	0	153,45	0	153,45	0	-2,77	0	-2,77	0	150,6 8
AF0 2941	SILLA ASIENTO REVESTIDO AZUL	0	153,45	0	153,45	0	-2,77	0	-2,77	0	150,6 8
AF0 2942	SILLA ASIENTO REVESTIDO AZUL	0	153,45	0	153,45	0	-2,77	0	-2,77	0	150,6 8
AF0 2943	SILLA ASIENTO REVESTIDO AZUL	0	153,45	0	153,45	0	-2,77	0	-2,77	0	150,6 8
AF0 2945	SILLA ASIENTO REVESTIDO WASABI VERDE MANZANA	0	153,45	0	153,45	0	-2,77	0	-2,77	0	150,6 8
AF0 2946	SILLA ASIENTO REVESTIDO WASABI VERDE MANZANA	0	153,45	0	153,45	0	-2,77	0	-2,77	0	150,6 8

AF0 2947	SILLA ASIENTO REVESTIDO WASABI VERDE MANZANA	0	153,45	0	153,45	0	-2,77	0	-2,77	0	150,6 8
AF0 2948	SILLA ASIENTO REVESTIDO WASABI VERDE MANZANA	0	153,45	0	153,45	0	-2,77	0	-2,77	0	150,6 8
AF0 2949	SILLA ASIENTO REVESTIDO WASABI VERDE MANZANA	0	153,45	0	153,45	0	-2,77	0	-2,77	0	150,6 8
AF0 2950	SILLA ASIENTO REVESTIDO WASABI VERDE MANZANA	0	153,45	0	153,45	0	-2,77	0	-2,77	0	150,6 8
AF0 2951	SILLA ASIENTO REVESTIDO WASABI VERDE MANZANA	0	153,45	0	153,45	0	-2,77	0	-2,77	0	150,6 8
AF0 2953	SILLA ASIENTO REVESTIDO LAGUNA 30	0	153,45	0	153,45	0	-2,77	0	-2,77	0	150,6 8
AF0 2954	SILLA ASIENTO REVESTIDO LAGUNA 30	0	153,45	0	153,45	0	-2,77	0	-2,77	0	150,6 8
AF0 2955	SILLA ASIENTO REVESTIDO LAGUNA 30	0	153,45	0	153,45	0	-2,77	0	-2,77	0	150,6 8
AF0 2956	SILLA ASIENTO REVESTIDO LAGUNA 30	0	153,45	0	153,45	0	-2,77	0	-2,77	0	150,6 8
AF0 2957	SILLA ASIENTO REVESTIDO LAGUNA 30	0	153,45	0	153,45	0	-2,77	0	-2,77	0	150,6 8
AF0 2958	SILLA ASIENTO REVESTIDO LAGUNA 30	0	153,45	0	153,45	0	-2,77	0	-2,77	0	150,6 8
AF0 2959	SILLA ASIENTO REVESTIDO LAGUNA 30	0	153,45	0	153,45	0	-2,77	0	-2,77	0	150,6 8
AF0 2961	ENFRIADORA SEDE	0	59378, 02	0	59378, 02	0	- 1006,13	0	- 1006,13	0	58371 ,89
AF0 2962	ENFRIADORA SEDE	0	59378, 02	0	59378, 02	0	- 1006,13	0	- 1006,13	0	58371 ,89
AF0 2963	ATRIL DOCENCIA DCLINAD	0	465,99	0	465,99	0	-8,67	0	-8,67	0	457,3 2



AF0 2965	ESCALERA TELESCOPICA ALUMINIO 6+6	0	179,3	0	179,3	0	-2,93	0	-2,93	0	176,3 7
AF0 2966	ESCALERA TELESCOPICA ALUMINIO 6+6	0	179,3	0	179,3	0	-2,93	0	-2,93	0	176,3 7
AF0 2967	ESCALERA TELESCOPICA ALUMINIO 6+6	0	179,3	0	179,3	0	-2,93	0	-2,93	0	176,3 7
AF0 2968	ESCALERA TELESCOPICA ALUMINIO 6+6	0	179,29	0	179,29	0	-2,93	0	-2,93	0	176,3 6
AF0 2969	MONITOR MSI MP243P 23,8"	0	139,67	0	139,67	0	-5,92	0	-5,92	0	133,7 5
AF0 2970	MONITOR MSI MP243P 23,8"	0	139,67	0	139,67	0	-5,92	0	-5,92	0	133,7 5
AF0 2971	KARCHER HIDROLIMPIAD ORA K5 PREMIUM	0	308,74	0	308,74	0	-2,83	0	-2,83	0	305,9 1
AF0 2972	ORDENADOR SOBREMESA	0	1098,0 7	0	1098,0 7	0	-41,95	0	-41,95	0	1056, 12
AF0 2973	MONITOR MSI PRO MP273 27"	0	140,41	0	140,41	0	-5,37	0	-5,37	0	135,0 4
AF0 2974	ORDENADOR SOBREMESA	0	1187,8 7	0	1187,8 7	0	-42,07	0	-42,07	0	1145, 8
AF0 2975	MONITOR 24 MSI MODERN MD241P	0	129,74	0	129,74	0	-4,59	0	-4,59	0	125,1 5
AF0 2976	MONITOR DELL G2723HN 27"	0	189,26	0	189,26	0	-6,83	0	-6,83	0	182,4 3
AF0 2977	PORTATIL HP 15-FD0082NS	0	577,69	0	577,69	0	-16,45	0	-16,45	0	561,2 4
AF0 2978	PORTATIL LG GR 16U7OR-G	0	742,97	0	742,97	0	-20,64	0	-20,64	0	722,3 3
AF0 2979	MESA REUNIONES DESPACHO	0	272,76	0	272,76	0	-6,06	0	-6,06	0	266,7
AF0 2980	LICENCIA MALLADOR CFD	0	9176	0	9176	0	-218,69	0	-218,69	0	8957, 31
AF0 2981	MONITOR MSI MP243P 23,8"	0	90,08	0	90,08	0	-2,38	0	-2,38	0	87,7
AF0 2983	MONITOR MSI PRO MP242AP 23.8" LED IPS	0	106,61	0	106,61	0	-0,67	0	-0,67	0	105,9 4
AF0 2984	MONITOR MSI PRO MP242AP 23.8" LED IPS	0	106,61	0	106,61	0	-0,67	0	-0,67	0	105,9 4
AF0 2985	MONITOR MSI PRO MP242AP 23.8" LED IPS	0	106,61	0	106,61	0	-0,67	0	-0,67	0	105,9 4
AF0 2987	PERCHERO PIE	0	70,48	0	70,48	0	-0,25	0	-0,25	0	70,23
AF0 2988	PERCHERO PIE	0	70,48	0	70,48	0	-0,25	0	-0,25	0	70,23
AF0 2989	PERCHERO PIE	0	70,48	0	70,48	0	-0,25	0	-0,25	0	70,23
AF0 2990	PERCHERO PIE	0	70,48	0	70,48	0	-0,25	0	-0,25	0	70,23
AF0 2991	PERCHERO PIE	0	70,48	0	70,48	0	-0,25	0	-0,25	0	70,23

AF0 2992	MONITOR MSI PRO MP273AP 27"	0	156,2	0	156,2	0	-1,08	0	-1,08	0	155,1 2
AF0 2993	MICRO INALAMBRICO ECM33 SONY	0	412,4	0	412,4	0	-3,89	0	-3,89	0	408,5 1

## 28. ENTARIO.

## 29. ANEXO I: CÓDIGO DE CONDUCTA PARA LA REALIZACIÓN DE INVERSIONES TEMPORALES



### CÓDIGO DE CONDUCTA PARA LA REALIZACIÓN DE INVERSIONES TEMPORALES DE LA FUNDACIÓN INSTITUTO DE HIDRÁULICA AMBIENTAL DE CANTABRIA



Aprobado en Patronato de 18 de noviembre de 2014



Fundación Instituto de Hidráulica Ambiental de Cantabria

## Código de Conducta de las Inversiones Financieras Temporales

En cumplimiento del Acuerdo de 20 de noviembre de 2003, del Consejo de la Comisión Nacional del Mercado de Valores, por el que se aprueba el Código de conducta de las entidades sin ánimo de lucro para la realización de inversiones temporales y como medida para seguir los principios y recomendaciones en él contenidos, la **FUNDACIÓN INSTITUTO DE HIDRÁULICA AMBIENTAL DE CANTABRIA** ha aprobado el siguiente:

### Código de Conducta para la realización de Inversiones Financieras Temporales

#### Ámbito de aplicación

El presente Código de Conducta se aplicará a las inversiones temporales en valores mobiliarios e instrumentos financieros que estén bajo el ámbito de supervisión de la Comisión Nacional del Mercado de Valores, de modo especial, acciones, valores de renta fija, participaciones en instituciones de inversión colectiva (fondos de inversión), depósitos, préstamos, cesión temporal de activos financieros u otras análogas que lleven aparejada la obligación de restitución (imposiciones a plazo).

#### Selección de inversiones

Para la selección de las inversiones financieras temporales, se valorará en todos los casos los siguientes criterios:

- 1. Seguridad:** implica valorar la recuperación de la inversión a su vencimiento, o cuando se decida venderla.
- 2. Liquidez:** supone valorar la capacidad de transformar los activos financieros en dinero, sin pagar por ello un coste significativo o experimentar una pérdida de capital.  
Con el objeto de preservar la liquidez se efectuarán las inversiones temporales en valores o instrumentos financieros negociados en mercados secundarios oficiales
- 3. Rentabilidad:** implica valorar la capacidad de generar un excedente por el riesgo asumido por la inversión.
- 4. Diversificación:** Se distribuirán las inversiones entre varios emisores y entre activos de distinta naturaleza.



Pág. 1

*Fundación Instituto de Hidráulica Ambiental de Cantabria*

- 5. No especulación:** Se evitará la realización de operaciones que respondan a un uso meramente especulativo de los recursos financieros, por lo que deberán ser objeto de especial explicación la realización de las siguientes operaciones:
- Ventas de valores tomados en préstamo al efecto.
  - Operaciones intradía.
  - Operaciones en mercados de futuros y opciones.
  - Cualesquiera otras de naturaleza análoga.
- 6. Valores éticos y morales:** se valorará que los emisores de las inversiones tengan como principios de actuación la justicia social, la solidaridad, el respeto a los derechos humanos y la protección del medio ambiente.

**Gestión de inversiones**

La gestión y administración de las inversiones financieras que son objeto del presente Código, han de llevarse a cabo con responsabilidad y eficacia y de acuerdo con el siguiente procedimiento:

**1. Decisiones de inversión:**

Además del Patronato de la Fundación, que podrá tomar las decisiones de inversión que considere oportunas sin límite de cuantía, aunque siempre atendiendo a lo establecido en el art 24 de los estatutos de la Fundación en lo relativo a la disposición de bienes que integran el patrimonio por una cuantía superior al millón de euros, las decisiones de inversión temporal previstas en este Código podrán ser también adoptadas por los siguientes órganos:

- Vicepresidente: inversiones de hasta sesenta mil euros.
- Mancomunadamente, el Vicepresidente y un Patrono miembro de la Comisión Delegada de la Fundación, que ostente la condición de Director General del Gobierno de Cantabria, inversiones de hasta un millón de euros.

Para la adopción de las decisiones de inversión temporal objeto del presente Código, los miembros del Patronato tendrán suficientes conocimientos técnicos o, en su defecto, podrán decidir la contratación del asesoramiento profesional de terceros, que a su juicio, ofrezcan suficientes garantías de competencia profesional e independencia.

- 2. Ejecución de las órdenes de inversión:** Corresponde al Presidente o al Vicepresidente de la Fundación, indistintamente, la ejecución de las órdenes de inversión, sean compras, suscripciones, ventas o



Pág. 2

*Fundación Instituto de Hidráulica Ambiental de Cantabria*

reembolsos, previamente acordadas por el Patronato o el órgano que resulte competente según lo establecido en el apartado 1.

3. **Gestión:** La gestión de las inversiones financieras se efectuará a través de intermediarios del sistema financiero con solvencia y seguridad acreditadas.
4. **Documentación de las operaciones:** Todas las operaciones sometidas al presente Código, serán documentadas por el Presidente o el Vicepresidente de la Fundación, y deberán incluir una ficha por operación o grupo homogéneo de operaciones, en la que se incluirá una valoración global de la operación, una referencia a las condiciones del mercado y de los tipos de interés. Dicha documentación formará parte integrante, como anexo, del informe referido en el apartado siguiente.
5. **Informe anual:** Con la rendición de cuentas anuales se incluirá un Informe anual del grado de cumplimiento del Código de Conducta de las Inversiones Financieras en el ejercicio, que será aprobado por el Patronato, y en el que se informará con transparencia y claridad de las operaciones realizadas en el ejercicio y, en particular, de las operaciones en que se hayan separado de las recomendaciones contenidas en este Código, explicando las razones que les sirvan de fundamento.

**Entrada en vigor**

La entrada en vigor de este Código de Conducta será la de la aprobación del mismo.

Con independencia de ello, la Fundación viene actuando, desde su constitución y comienzo de operaciones, bajo los principios inspiradores de este Código y siguiendo las recomendaciones y prescripciones del Código de Conducta aprobado por la Comisión Nacional del Mercado de Valores mediante acuerdo de 20 de noviembre de 2003.

Por todo ello, el Patronato de la **FUNDACIÓN INSTITUTO DE HIDRÁULICA AMBIENTAL DE CANTABRIA**, reunido en sesión ordinaria en fecha **18 de noviembre de 2014**, aprueba el presente Código de Conducta para la realización de Inversiones Financieras Temporales.

Santander, a 18 de noviembre de 2014

VºBº  
EL PRESIDENTE,

  
José Carlos Gómez Sal

LA SECRETARIA,

  
Rosalía Quintana Moreno

## **30. ANEXO II: INFORME ANUAL RELATIVO AL CUMPLIMIENTO DE LOS CÓDIGOS DE CONDUCTA SOBRE INVERSIONES FINANCIERAS TEMPORALES DEL EJERCICIO ECONÓMICO 2023**

Durante el ejercicio arriba indicado, la Fundación ha realizado todas las inversiones financieras temporales que se encuentran reflejadas en dichas cuentas conforme a los principios y recomendaciones indicados en los Códigos de conducta aprobados en desarrollo de la disposición adicional tercera de la Ley 44/2002, de 22 de noviembre, de Medidas de Reforma del Sistema Financiero, no habiéndose producido desviaciones respecto de los criterios contenidos en los códigos citados. En especial, se han tenido en cuenta los siguientes principios para seleccionar las distintas inversiones financieras:

Se han establecido sistemas de selección y gestión proporcionados al volumen y naturaleza de las inversiones financieras temporales realizadas.

Las personas que han realizado las inversiones cuentan con los suficientes conocimientos técnicos y ofrecen suficientes garantías de competencia profesional e independencia.

Se ha valorado la seguridad, liquidez y rentabilidad de las distintas posibilidades de inversión, vigilando el equilibrio entre estos tres principios, atendiendo a las condiciones del mercado en el momento de la contratación.

Se han diversificado los riesgos, y al objeto de preservar la liquidez de las inversiones, se han efectuado las inversiones temporales en valores o instrumentos financieros negociados en mercados secundarios oficiales.

No se han realizado operaciones que respondan un uso meramente especulativo de los recursos financieros, en especial la venta de valores tomados en préstamo al efecto, las operaciones intradías y las operaciones en mercados de futuros y opciones.

En cumplimiento del acuerdo de 20 de noviembre de 2003, del Consejo de la Comisión Nacional del Mercado de Valores, por el que se aprueba el Código de Conducta de las entidades sin ánimo de lucro para la realización de las inversiones temporales, la Fundación comunica que no ha realizado los siguientes tipos de operaciones:

Venta de valores tomados en préstamo al efecto.

Operaciones Intradía.

Operaciones en los mercados de futuros y opciones.

Y cualesquiera otras de naturaleza análoga.

No se han producido operaciones que den origen a desviación de los criterios contenidos en el código de conducta de la Fundación Instituto de Hidráulica Ambiental de Cantabria. En todo caso, los órganos de gobierno, administración o dirección de la Fundación han actuado en todo momento con transparencia informativa respecto del seguimiento de las recomendaciones contenidas en el código de conducta.

La Fundación, al cierre del ejercicio 2023, tiene vigentes las siguientes Inversiones Financieras Temporales:

Entidad financiera	Tipo de inversión	Importe formalizado	Fecha de formalización	Fecha de vencimiento
SANTANDER	IPF	31.139,00	12/11/2018	30/04/2025
SANTANDER	IPF	62.278,00	12/11/2018	30/04/2025
SANTANDER	IPF	15.295,00	12/11/2018	30/04/2025
SANTANDER	IPF	2.705,00	02/04/2019	02/04/2024
SABADELL	PLAZO FIJO USD	200.000	04/12/2023	04/06/2024
SABADELL	PLAZO FIJO USD	200.000	05/12/2023	05/06/2024
SABADELL	PLAZO FIJO USD	200.000	06/12/2023	06/06/2024
SABADELL	PLAZO FIJO USD	200.000	19/12/2023	19/06/2024
SABADELL	PLAZO FIJO USD	200.000	20/12/2023	20/06/2024
SABADELL	PLAZO FIJO USD	200.000	21/12/2023	21/06/2024
SANTANDER	PLAZO FIJO EU	2.000.000	12/07/2022	15/07/2023
SANTANDER	PLAZO FIJO USD	200.000	20/11/2023	20/05/2024
SANTANDER	PLAZO FIJO USD	200.000	21/11/2023	21/05/2024
SANTANDER	PLAZO FIJO USD	200.000	22/11/2023	22/05/2024



## FORMULACIÓN DE LAS CUENTAS ANUALES 2023

### FUNDACIÓN INSTITUTO DE HIDRÁULICA AMBIENTAL DE CANTABRIA

De acuerdo con lo previsto en el artículo 25.6 de la Ley 50/2002, de 26 de diciembre, de Fundaciones y el artículo 26 de la Ley 6/2020, de 15 de julio, de Fundaciones de Cantabria, por el presidente de la misma se **FORMULAN** la Cuentas Anuales correspondientes al **ejercicio 2023**, cerrado a 31 de diciembre de 2023, contenidas en los documentos precedentes.

Santander, 31 de marzo de 2024

EL PRESIDENTE DE LA FUNDACIÓN

Eduardo Arasti Barca

## APROBACIÓN DE LAS CUENTAS ANUALES 2023

### FUNDACIÓN INSTITUTO DE HIDRÁULICA AMBIENTAL DE CANTABRIA

El Patronato de la Fundación Instituto de Hidráulica Ambiental de Cantabria, en fecha **19 de junio de 2024**, procede a aprobar las Cuentas Anuales del ejercicio terminado el 31 de diciembre de 2023, tras su formulación a fecha **31 de marzo de 2024**, las cuales vienen constituidas por los documentos que preceden a esta diligencia, que figuran extendidas en 238 páginas numeradas de la 1 al presente número 238, excluida la portada.